



L A P O R A N KEUANGAN

**BADAN PENGEMBANGAN
DAN PEMBINAAN BAHASA**

Tahun 2022 Audited

KATA PENGANTAR

Syukur alhamdulillah Laporan Keuangan Unit Akuntansi Pembantu Pengguna Anggaran (UAPPA) Tahun 2022 (*Audited*) ini dapat disusun dengan baik. Laporan Keuangan ini disusun memenuhi amanat Undang-Undang Nomor 17 Tahun 2003 tentang Keuangan Negara, bahwa Menteri/Pimpinan Lembaga sebagai Pengguna Anggaran/Barang mempunyai tugas antara lain menyusun dan menyampaikan laporan keuangan Kementerian Negara/Lembaga yang dipimpinnya.

UAPPA Eselon I Badan Pengembangan dan Pembinaan Bahasa adalah salah satu entitas akuntansi di bawah Kementerian Pendidikan, Kebudayaan, Riset, dan Teknologi yang berkewajiban menyelenggarakan akuntansi dan laporan pertanggungjawaban atas pelaksanaan Anggaran Pendapatan dan Belanja Negara. Salah satu pelaksanaannya adalah dengan menyusun laporan keuangan berupa Laporan Realisasi Anggaran, Neraca, Laporan Operasi, Laporan Perubahan Ekuitas, dan Catatan atas Laporan Keuangan.

Penyusunan Laporan Keuangan UAPPA Eselon I Badan Pengembangan dan Pembinaan Bahasa mengacu pada Peraturan Pemerintah Nomor 71 Tahun 2010 tentang Standar Akuntansi Pemerintahan dan kaidah-kaidah pengelolaan keuangan yang sehat dalam Pemerintahan. Laporan Keuangan ini telah disusun dan disajikan dengan basis akrual sehingga akan mampu menyajikan informasi keuangan yang transparan, akurat, dan akuntabel.

Laporan Keuangan ini diharapkan dapat memberikan informasi yang berguna bagi para pengguna laporan khususnya sebagai sarana untuk meningkatkan akuntabilitas/pertanggungjawaban dan transparansi pengelolaan keuangan negara pada Unit Akuntansi Pembantu Pengguna Anggaran (UAPPA) Eselon I Badan Pengembangan dan Pembinaan Bahasa.

Di samping itu, laporan keuangan ini juga dimaksudkan untuk memberikan informasi kepada pimpinan satuan kerja guna pengambilan keputusan dalam usaha mewujudkan tata kelola pemerintahan yang baik (*good governance*).

Jakarta, 10 Mei 2023
Kepala Badan Pengembangan dan
Pembinaan Bahasa,



E. Aminudin Aziz
NIP196711161992031001

#11

Kata Pengantar.....	i
Daftar Isi.....	iii
Daftar Tabel.....	vi
Daftar Lampiran	viii
Pernyataan Tanggung Jawab	x
Ringkasan Laporan Keuangan.....	1
I. Laporan Realisasi Anggaran.....	5
II. Neraca.....	6
III. Laporan Operasional.....	7
IV. Laporan Perubahan Ekuitas	8
V. Catatan Atas Laporan Keuangan	9
A. Penjelasan Umum	9
A.1. Dasar Hukum	9
A.2. Kebijakan Teknis Badan Pengembangan dan Pembinaan Bahasa	11
A.3. Pendekatan Penyusunan Laporan Keuangan.....	49
A.4. Basis Akuntansi	49
A.5. Dasar Pengukuran.....	49
A.6. Kebijakan Akuntansi	50
B. Penjelasan Pos-Pos Laporan Realisasi Anggaran	58
B.1. Pendapatan.....	59
B.2. Belanja.....	62
B.2.1 Belanja Pegawai	64
B.2.2 Belanja Barang	66
B.2.3 Belanja Modal.....	68
C. Penjelasan atas Pos-Pos Neraca.....	71
C.1. Aset Lancar	71
C.1.1 Kas di Bendahara Pengeluaran	72
C.1.2 Kas di Bendahara Penerimaan	73
C.1.3 Kas Lainnya dan Setara Kas	74
C.1.4 Belanja Dibayar Dimuka.....	75
C.1.5 Pendapatan yang Masih Harus Diterima.....	75
C.1.6 Piutang Bukan Pajak	76
C.1.7 Penyisihan Piutang Tidak Tertagih-Piutang Bukan Pajak	78

C.1.8	Persediaan	78
C.2.	Aset Tetap	80
C.2.1	Tanah.....	81
C.2.2	Peralatan dan Mesin.....	83
C.2.3	Gedung dan Bangunan	85
C.2.4	Jalan, Irigasi, dan Jaringan.....	87
C.2.5	Aset Tetap Lainnya	87
C.2.6	Konstruksi Dalam Pengerjaan.....	88
C.2.7	Akumulasi Penyusutan Aset Tetap	90
C.3.	Aset Lainnya	92
C.3.1	Aset Tak Berwujud	93
C.3.2	Aset Lain-Lain	96
C.3.3	Akumulasi Penyusutan dan Amortisasi Aset Lainnya	98
C.4.	Kewajiban Jangka Pendek	99
C.4.1	Utang kepada Pihak Ketiga	99
C.4.2	Pendapatan Diterima Dimuka	100
C.4.3	Uang Muka dari KPPN	101
C.4.4	Utang Jangka Pendek Lainnya.....	101
C.5.	Ekuitas.....	101
D.	Penjelasan atas Pos-Pos Laporan Operasional	102
D.1.	Pendapatan Penerimaan Negara Bukan Pajak	102
D.2.	Beban Pegawai	103
D.3.	Beban Persediaan	104
D.4.	Beban Barang dan Jasa	105
D.5.	Beban Pemeliharaan	106
D.6.	Beban Perjalanan Dinas	108
D.7.	Beban Barang untuk Diserahkan kepada Masyarakat	109
D.8.	Beban Penyusutan dan Amortisasi	110
D.9.	Beban Penyisihan Piutang Tidak Tertagih	111
D.10.	Kegiatan Non Operasional	112
D.11.	Pos Luar Biasa	112
E.	Penjelasan atas Pos-Pos Laporan Perubahan Ekuitas	113
E.1.	Ekuitas Awal	113
E.2.	Surplus (Defisit) LO	113

E.3.	Koreksi yang Menambah/Mengurangi Ekuitas	114
E.4.	Koreksi Nilai Persediaan.....	114
E.5.	Koreksi Nilai Aset Non Revaluasi	114
E.6.	Koreksi Lain-lain	115
E.7.	Transaksi antar Entitas	116
E.8.	Ekuitas Akhir	119
F.	Pengungkapan Penting Lainnya	120
F.1.	Temuan dan Tindak Lanjut Temuan BPK	120
F.2.	Pengungkapan Lain-Lain	120
VI.	Lampiran	

Tabel 1	:	Ringkasan Laporan Realisasi Anggaran	1
Tabel 2	:	Ringkasan Neraca	2
Tabel 3	:	Kriteria Kualitas Piutang	55
Tabel 4	:	Penggolongan Masa Manfaat Aset Tetap	57
Tabel B	:	Revisi Anggaran 2022	58
Tabel B.1	:	Rincian Realisasi Pendapatan	59
Tabel B.2	:	Perbandingan Realisasi Pendapatan Desember 2022 dan 2021	63
Tabel B.3	:	Perbandingan Realisasi Belanja Desember 2022 dan 2021	63
Tabel B.4	:	Perbandingan Belanja Pegawai Desember 2022 dan 2021	65
Tabel B.5	:	Perbandingan Belanja Barang Desember 2022 dan 2021	66
Tabel B.6	:	Perbandingan Belanja Modal Desember 2022 dan 2021	69
Tabel C.1	:	Rincian Aset Lancar per Desember 2022 dan 2021	71
Tabel C.1.1	:	Rincian Kas di Bendahara Pengeluaran per 31 Desember 2022 dan 2021	72
Tabel C.1.2	:	Rincian Kas di Bendahara Penerimaan per 31 Desember 2022 dan 2021	73
Tabel C.1.3	:	Rincian Kas Lainnya dan Setara Kas per 31 Desember 2022 dan 2021	75
Tabel C.1.4	:	Rincian Belanja Dibayar Dimuka per 31 Desember 2022 dan 2021	75
Tabel C.1.5	:	Rincian Pendapatan yang Masih Harus Diterima per 31 Desember 2022 dan 2021	76
Tabel C.1.6	:	Rincian Piutang Bukan Pajak per 31 Desember 2022 dan 2021	76
Tabel C.1.7	:	Rincian Penyisihan Piutang Tidak Tertagih-Piutang Bukan Pajak per 31 Desember 2022 dan 2021	78
Tabel C.1.8	:	Rincian Persediaan Per Desember 2022 dan 2021	79
Tabel C.2	:	Rincian Aset Tetap per Desember 2022 dan 2021	80

Tabel C.2.7	:	Rincian Akumulasi Penyusutan Aset Tetap	91
Tabel C.3	:	Rincian Aset Lainnya	92
Tabel C.3.1	:	Rincian Aset Tak Berwujud	93
Tabel C.3.2	:	Rincian Aset Lain-lain	96
Tabel C.3.3	:	Rincian Akumulasi Penyusutan Aset Lainnya	98
Tabel C.4	:	Rincian Kewajiban Jangka Pendek	99
Tabel C.4.1	:	Rincian Utang kepada Pihak Ketiga	100
Tabel D.1	:	Rincian Pendapatan Negara Bukan Pajak Per Desember 2022 dan 2021	102
Tabel D.2	:	Rincian Beban Pegawai Tahun Per Desember 2022 dan 2021	103
Tabel D.3	:	Rincian Beban Persediaan Per Desember 2022 dan 2021	104
Tabel D.4	:	Rincian Beban Barang dan Jasa Per Desember 2022 dan 2021	105
Tabel D.5	:	Rincian Beban Pemeliharaan Per Desember 2022 dan 2021	106
Tabel D.6	:	Rincian Beban Perjalanan Dinas Per Desember 2022 dan 2021	108
Tabel D.7	:	Rincian Beban Barang untuk Diserahkan kepada Masyarakat Per Desember 2022 dan 2021	110
Tabel D.8	:	Rincian Beban Penyusutan dan Amortisasi Per Desember 2022 dan 2021	110
Tabel D.9	:	Rincian Kegiatan Non Operasional Per Desember 2022 dan 2021	112
Tabel E.1	:	Perbandingan Rincian Laporan Perubahan Ekuitas Periode Desember 2022 dan 2021	113

Lampiran 1	Laporan Realisasi Anggaran UAPPA Eselon I Badan Pengembangan dan Pembinaan Bahasa Tahun 2022
Lampiran 2	Neraca UAPPA Eselon I Badan Pengembangan dan Pembinaan Bahasa Per 31 Desember 2022
Lampiran 3	Laporan Operasional UAPPA Eselon I Badan Pengembangan dan Pembinaan Bahasa Periode 31 Desember 2022
Lampiran 4	Laporan Perubahan Ekuitas UAPPA Eselon I Badan Pengembangan dan Pembinaan Bahasa Periode 31 Desember 2022
Lampiran 5	Neraca Percobaan Basis Kas Tingkat Eselon I Badan Pengembangan dan Pembinaan Bahasa Per 31 Desember 2022
Lampiran 6	Neraca Percobaan Basis Akrual Tingkat Eselon I Badan Pengembangan dan Pembinaan Bahasa Per 31 Desember 2022
Lampiran 7	Laporan Realisasi Anggaran Belanja UAPPA Eselon I Badan Pengembangan dan Pembinaan Bahasa Tahun 2022 menurut Jenis Belanja/Akun
Lampiran 8	Laporan Realisasi Anggaran Belanja UAPPA Eselon I Badan Pengembangan dan Pembinaan Bahasa Tahun 2022 menurut Wilayah/Satker
Lampiran 9	Laporan Realisasi Anggaran Belanja UAPPA Eselon I Badan Pengembangan dan Pembinaan Bahasa Tahun 2022 menurut Wilayah/Jenis Belanja
Lampiran 10	Laporan Realisasi Anggaran Belanja UAPPA Eselon I Badan Pengembangan dan Pembinaan Bahasa Tahun 2022 menurut Sumber Dana/Program/Kegiatan
Lampiran 11	Laporan Realisasi Anggaran Pendapatan UAPPA Eselon I Badan Pengembangan dan Pembinaan Bahasa Tahun 2022 menurut Akun
Lampiran 12	Laporan Realisasi Anggaran Pendapatan UAPPA Eselon I Badan Pengembangan dan Pembinaan Bahasa Tahun 2022 menurut Wilayah/Satker
Lampiran 13	Laporan Realisasi Anggaran Pendapatan UAPPA Eselon I Badan Pengembangan dan Pembinaan Bahasa Tahun 2022 menurut Wilayah/Akun
Lampiran 14	Laporan Realisasi Anggaran Belanja Menurut Sumber Dana/Jenis Belanja/Akun UAPPA Eselon I Badan Pengembangan dan Pembinaan Bahasa Tahun 2022
Lampiran 15	Laporan Realisasi Anggaran Belanja Dalam Rangka Covid-19 Menurut

	Jenis Belanja/Akun Tahun 2022
Lampiran 16	Berita Acara Rekonsiliasi Internal UAPPA Eselon I Badan Pengembangan dan Pembinaan Bahasa Tahun 2022
Lampiran 17	Catatan atas Laporan BMN Periode Desember 2022
Lampiran 18	Temuan dan Tindak Lanjut Temuan BPK Tahun 2021
Lampiran 19	Berita Acara Rekonsiliasi Eksternal Satker Pusat dan Daerah di lingkungan Badan Pengembangan dan Pembinaan Bahasa Tahun 2022 dengan KPPN
Lampiran 20	Berita Acara Pembahasan Laporan Keuangan Eselon I Badan Pengembangan dan Pembinaan Bahasa TA 2022



KEMENTERIAN PENDIDIKAN, KEBUDAYAAN,
RISET, DAN TEKNOLOGI

BADAN PENGEMBANGAN DAN PEMBINAAN BAHASA

Jalan Daksinapati Barat IV, Rawamangun, Jakarta Timur
Telepon (021) 4706287; Laman badanbahasa.kemdikbud.go.id

PERNYATAAN TANGGUNG JAWAB

Laporan Keuangan Unit Akuntansi Pembantu Pengguna Anggaran (UAPPA) Eselon I Badan Pengembangan dan Pembinaan Bahasa yang terdiri dari: Laporan Realisasi Anggaran, Neraca, Laporan Operasional, Laporan Perubahan Ekuitas, dan Catatan atas Laporan Keuangan Tahun TA 2022 (*Audited*) sebagaimana terlampir, adalah merupakan tanggung jawab kami.

Laporan Keuangan tersebut telah disusun berdasarkan sistem pengendalian intern yang memadai, dan isinya telah menyajikan informasi pelaksanaan anggaran dan posisi keuangan secara layak sesuai dengan Standar Akuntansi Pemerintahan.

Jakarta, 10 Mei 2023

Kepala Badan Pengembangan dan
Pembinaan Bahasa,

E. Aminudin Aziz

NIP196711161992031001

hm

f

RINGKASAN LAPORAN KEUANGAN

Laporan Keuangan Unit Akuntansi Pembantu Pengguna Anggaran (UAPPA) Eselon I Badan Pengembangan dan Pembinaan Bahasa Tahun 2022 (*Audited*) ini telah disusun dan disajikan sesuai dengan Peraturan Pemerintah Nomor 71 Tahun 2010 tentang Standar Akuntansi Pemerintahan (SAP) dan berdasarkan kaidah-kaidah pengelolaan keuangan yang sehat di lingkungan pemerintahan. Laporan Keuangan ini meliputi:

1. LAPORAN REALISASI ANGGARAN

Laporan Realisasi Anggaran (LRA) UAPPA Eselon I Badan Pengembangan dan Pembinaan Bahasa Tahun Anggaran 2022 (*Audited*) menggambarkan perbandingan antara anggaran dengan realisasinya, yang mencakup unsur-unsur Pendapatan-LRA dan Belanja selama periode 1 Januari sampai dengan 31 Desember 2022.

Realisasi Pendapatan Negara pada Tahun Anggaran 2022 adalah berupa Pendapatan Negara Bukan Pajak (PNBP) sebesar Rp3.392.230.308 atau mencapai 265,70% dari estimasi Pendapatan – LRA sebesar Rp1.276.740.000.

Realisasi Belanja Negara pada Tahun Anggaran 2022 adalah sebesar Rp505.814.989.082 atau mencapai 97,75% dari alokasi anggaran sebesar Rp517.468.963.000.

Tabel 1
Ringkasan Laporan Ralisasi Anggaran
31 Desember 2022 dan 31 Desember 2021

URAIAN	CATATAN	2022		% thd Angg	2021		% Thd Angg
		ANGGARAN	REALISASI		Anggaran	REALISASI	
PENDAPATAN							
Penerimaan Negara Bukan Pajak	B.1	1.276.740.000	3.392.230.308	265,70%	1.858.260.000	1.988.435.272	107,01%
JUMLAH PENDAPATAN		1.276.740.000	3.392.230.308	265,70 %	1.858.260.000	1.988.435.272	107,01 %
BELANJA	B.2.						
Belanja Pegawai	B.2.1	143.313.729.000	140.941.480.977	98,34%	172.529.748.000	169.440.986.204	98,21%
Belanja Barang	B.2.2	366.079.589.000	356.955.557.349	97,51%	274.111.247.000	256.236.240.845	93,45%
Belanja Modal	B.2.3	8.075.645.000	7.917.950.756	98,05%	23.974.145.000	22.046.026.568	91,96%
Jumlah Belanja		517.468.963.000	505.814.989.082	97,75%	470.615.140.000	447.723.253.617	95,14%

Laporan Realisasi Anggaran per 31 Desember 2022 disajikan dalam bentuk grafik sebagai berikut:



2. NERACA

Neraca menggambarkan posisi keuangan entitas mengenai aset, kewajiban, dan ekuitas pada tanggal 31 Desember 2022.

Neraca yang disajikan adalah hasil dari proses Sistem Akuntansi Instansi, sebagaimana yang diwajibkan dalam Peraturan Menteri Keuangan Nomor 232/PMK.05/2022 tentang Sistem Akuntansi dan Pelaporan Keuangan Instansi.

Nilai Aset per 31 Desember 2022 dicatat dan disajikan sebesar Rp1.226.442.994.554 yang terdiri dari: Aset Lancar sebesar Rp2.130.663.299, Aset Tetap (neto) sebesar Rp1.218.487.890.931, dan Aset Lainnya (neto) sebesar Rp5.824.440.324.

Nilai Kewajiban dan Ekuitas masing-masing sebesar Rp181.254.627 dan Rp1.226.261.739.927.

Ringkasan Neraca per 31 Desember 2022 dan 2021 dapat disajikan pada Tabel 2 sebagai berikut:

Tabel 2
Ringkasan Neraca
Per 30 Juni 2022 dan 31 Desember 2021

NAMA PERKIRAAN	Catatan	Jumlah		Kenaikan	
		2022	2021	Jumlah	%
ASET					
ASET LANCAR	C.1				
Kas di Bendahara Pengeluaran	C.1.1	-	916.404.910	(916.404.910)	(100.00%)
Kas di Bendahara Penerimaan	C.1.2	5.777.777	126.460	5.651.317	4468.86%

Kas Lainnya dan Setara Kas	C.1.3	500.000	129.563.364	(129.063.364)	(99.61%)
Belanja Dibayar di Muka (prepaid)	C.1.4	8.706.478	42.421.835	(33.715.357)	(79.48)
Pendapatan Yang Masih Harus Diterima	C.1.5	3.519.000	8.925.000	(5.406.000)	(60.57)
Piutang Bukan Pajak	C.1.6	180.191.600	164.617.818	15.573.782	9.46
Penyisihan Piutang Tidak Tertagih – Piutang Bukan Pajak	C.1.7	(900.958)	(823.089)	(77.869)	9.46
PIUTANG BUKAN PAJAK (NETTO)		179.290.642		15.495.913	9.46
Persediaan	C.1.8	1.932.869.402	4.467.678.423	(2.534.809.021)	(56.74%)
JUMLAH ASET LANCAR		2.130.663.299	5.728.914.721	(3.598.251.422)	(62.81%)
ASET TETAP	C.2				
Tanah	C.2.1	892.768.938.210	609.009.980.710	283.758.957.500	46.59%
Peralatan dan Mesin	C.2.2	147.411.157.040	133.692.641.147	13.718.515.893	10.26%
Gedung dan Bangunan	C.2.3	335.724.660.464	246.935.309.620	88.789.350.844	35.96%
Jalan, Irigasi dan Jaringan	C.2.4	4.862.923.450	4.737.320.450	125.603.000	2.65%
Aset Tetap Lainnya	C.2.5	8.286.679.684	7.977.806.284	308.873.400	3.87%
Konstruksi Dalam Pengerjaan	C.2.6	4.924.747.073	3.051.116.225	1.873.630.848	61.41%
Akumulasi Penyusutan	C.2.7	(175.491.214.990)	(134.803.618.195)	(40.687.596.795)	30.18%
JUMLAH ASET TETAP		1.218.487.890.931	870.600.556.241	347.887.334.690	39.96%
ASET LAINNYA	C.3				
Aset Tak Berwujud	C.3.1	2.337.365.447	7.909.815.514	(5.572.450.067)	(70.45%)
Aset Lain-lain	C.3.2	18.896.450.736	6.372.025.263	12.524.425.473	196.55%
Akumulasi Penyusutan/Amortisasi Aset Lainnya	C.3.3	(15.409.375.859)	(8.921.856.460)	(6.487.519.399)	72.71%
JUMLAH ASET LAINNYA		5.824.440.324	5.359.984.317	464.456.007	8.67%
JUMLAH ASET		1.226.442.994.554	881.689.455.279	344.753.539.275	39.10%
KEWAJIBAN					
KEWAJIBAN JANGKA PENDEK	C.4				
Utang kepada Pihak Ketiga	C.4.1	143.814.310	311.170.376	(167.356.066)	(53.78%)
Pendapatan Diterima di Muka	C.4.2	36.940.317	1.110.000	35.830.317	3227.96%
Uang Muka dari KPPN	C.4.3	-	916.404.910	(916.404.910)	(100.00%)
Utang Jangka Pendek Lainnya	C.4.4	500.000	31.314.703	(30.814.703)	(98.40%)
JUMLAH KEWAJIBAN JANGKA PENDEK		181.254.627	1.259.999.989	(1.078.745.362)	(85.61%)
JUMLAH KEWAJIBAN		181.254.627	1.259.999.989	(1.078.745.362)	(85.61%)
EKUITAS	C.5				
Ekuitas	C.5.1	1.226.261.739.927	880.429.455.290	345.832.284.637	38.28%
JUMLAH EKUITAS		1.226.261.739.927	880.429.455.290	345.832.284.637	38.28%
JUMLAH KEWAJIBAN DAN EKUITAS		1.226.442.994.554	881.689.455.279	344.753.539.275	39.10%

3. LAPORAN OPERASIONAL

Laporan Operasional menyajikan berbagai unsur pendapatan-LO, beban, surplus/defisit dari operasi, surplus/defisit dari kegiatan non operasional, surplus/defisit sebelum pos luar biasa, pos luar biasa, dan surplus/defisit-LO yang diperlukan untuk penyajian yang wajar. Pendapatan-LO untuk periode sampai dengan 31 Desember 2022 adalah sebesar Rp1.831.416.735 sedangkan jumlah beban adalah sebesar Rp515.750.645.389 sehingga terdapat Defisit dari Kegiatan Operasional senilai Rp(513.919.228.654). Kegiatan Non Operasional terealisasi sebesar Rp1.251.337.936 dan Pos-pos Luar Biasa sebesar Rp0 sehingga entitas mengalami Defisit-LO sebesar Rp(512.667.890.718).

4. LAPORAN PERUBAHAN EKUITAS

Laporan Perubahan Ekuitas menyajikan informasi kenaikan atau penurunan ekuitas tahun pelaporan dibandingkan dengan tahun sebelumnya. Ekuitas pada tanggal 01 Januari 2022 adalah sebesar Rp880.429.455.290 dikurangi Defisit-LO sebesar Rp(512.667.890.718) kemudian ditambah/dikurang dengan koreksi yang menambah/mengurangi ekuitas sebesar Rp(600.537.520) serta ditambah Transaksi Antar Entitas sebesar Rp859.100.712.875 sehingga Ekuitas Entitas pada tanggal 31 Desember 2022 adalah senilai Rp1.226.261.739.927.

5. CATATAN ATAS LAPORAN KEUANGAN

Catatan atas Laporan Keuangan (CaLK) menyajikan informasi tentang penjelasan atau daftar terinci atau analisis atas nilai suatu pos yang disajikan dalam Laporan Realisasi Anggaran, Neraca, Laporan Operasional, dan Laporan Perubahan Ekuitas. Termasuk pula dalam CaLK adalah penyajian informasi yang diharuskan dan dianjurkan oleh Standar Akuntansi Pemerintahan serta pengungkapan-pengungkapan lainnya yang diperlukan untuk penyajian yang wajar atas laporan keuangan.

Dalam penyajian Laporan Realisasi Anggaran untuk periode yang berakhir sampai dengan tanggal 31 Desember 2022 disusun dan disajikan berdasarkan basis kas. Sedangkan Neraca, Laporan Operasional, dan Laporan Perubahan Ekuitas untuk Tahun 2022 disusun dan disajikan dengan basis akrual.

I. LAPORAN REALISASI ANGGARAN

UNIT AKUNTANSI PEMBANTU PENGGUNA ANGGARAN (UAPPA)
ESELON I BADAN PENGEMBANGAN DAN PEMBINAAN BAHASA
LAPORAN REALISASI ANGGARAN
UNTUK PERIODE YANG BERAKHIR 31 DESEMBER 2022 DAN 2021

(Dalam Rupiah)

URAIAN	CATATAN	2022		% thd Angg	2021		% Thd Angg
		ANGGARAN	REALISASI		Anggaran	REALISASI	
PENDAPATAN							
Penerimaan Negara Bukan Pajak	B.1	1.276.740.000	3.392.230.308	265,70%	1.858.260.000	1.988.435.272	107,01%
JUMLAH PENDAPATAN		1.276.740.000	3.392.230.308	265,70%	1.858.260.000	1.988.435.272	107,01%
BELANJA	B.2.						
Belanja Pegawai	B.2.1	143.313.729.000	140.941.480.977	98,34%	172.529.748.000	169.440.986.204	98,21%
Belanja Barang	B.2.2	366.079.589.000	356.955.557.349	97,51%	274.111.247.000	256.236.240.845	93,45%
Belanja Modal	B.2.3	8.075.645.000	7.917.950.756	98,05%	23.974.145.000	22.046.026.568	91,96%
Jumlah Belanja		517.468.963.000	505.814.989.082	97,75%	470.615.140.000	447.723.253.617	95,14%

II. NERACA

**UNIT AKUNTANSI PEMBANTU PENGGUNA ANGGARAN
ESELON I BADAN PENGEMBANGAN DAN PEMBINAAN BAHASA
NERACA
PER 31 DESEMBER 2022 DAN 2021**

(Dalam Rupiah)

NAMA PERKIRAAN	Catatan	Jumlah		Kenaikan	
		2022	2021	Jumlah	%
ASET					
ASET LANCAR	C.1				
Kas di Bendahara Pengeluaran	C.1.1	-	916.404.910	(916.404.910)	(100.00%)
Kas di Bendahara Penerimaan	C.1.2	5.777.777	126.460	5.651.317	4468.86%
Kas Lainnya dan Setara Kas	C.1.3	500.000	129.563.364	(129.063.364)	(99.61%)
Belanja Dibayar di Muka (prepaid)	C.1.4	8.706.478	42.421.835	(33.715.357)	(79.48)
Pendapatan Yang Masih Harus Diterima	C.1.5	3.519.000	8.925.000	(5.406.000)	(60.57)
Piutang Bukan Pajak	C.1.6	180.191.600	164.617.818	15.573.782	9.46
Penyisihan Piutang Tidak Tertagih – Piutang Bukan Pajak	C.1.7	(900.958)	(823.089)	(77.869)	9.46
PIUTANG BUKAN PAJAK (NETTO)		179.290.642	163.794.729	15.495.913	9.46
Persediaan	C.1.8	1.932.869.402	4.467.678.423	(2.534.809.021)	(56.74%)
JUMLAH ASET LANCAR		2.130.663.299	5.728.914.721	(3.598.251.422)	(62.81%)
ASET TETAP	C.2				
Tanah	C.2.1	892.768.938.210	609.009.980.710	283.758.957.500	46.59%
Peralatan dan Mesin	C.2.2	147.411.157.040	133.692.641.147	13.718.515.893	10.26%
Gedung dan Bangunan	C.2.3	335.724.660.464	246.935.309.620	88.789.350.844	35.96%
Jalan, Irigasi dan Jaringan	C.2.4	4.862.923.450	4.737.320.450	125.603.000	2.65%
Aset Tetap Lainnya	C.2.5	8.286.679.684	7.977.806.284	308.873.400	3.87%
Konstruksi Dalam Pengerjaan	C.2.6	4.924.747.073	3.051.116.225	1.873.630.848	61.41%
Akumulasi Penyusutan	C.2.7	(175.491.214.990)	(134.803.618.195)	(40.687.596.795)	30.18%
JUMLAH ASET TETAP		1.218.487.890.931	870.600.556.241	347.887.334.690	39.96%
ASET LAINNYA	C.3				
Aset Tak Berwujud	C.3.1	2.337.365.447	7.909.815.514	(5.572.450.067)	(70.45%)
Aset Lain-lain	C.3.2	18.896.450.736	6.372.025.263	12.524.425.473	196.55%
Akumulasi Penyusutan/Amortisasi Aset Lainnya	C.3.3	(15.409.375.859)	(8.921.856.460)	(6.487.519.399)	72.71%
JUMLAH ASET LAINNYA		5.824.440.324	5.359.984.317	464.456.007	8.67%
JUMLAH ASET		1.226.442.994.554	881.689.455.279	344.753.539.275	39.10%
KEWAJIBAN					
KEWAJIBAN JANGKA PENDEK	C.4				
Utang kepada Pihak Ketiga	C.4.1	143.814.310	311.170.376	(167.356.066)	(53.78%)
Pendapatan Diterima di Muka	C.4.2	36.940.317	1.110.000	35.830.317	3227.96%
Uang Muka dari KPPN	C.4.3	-	916.404.910	(916.404.910)	(100.00%)
Utang Jangka Pendek Lainnya	C.4.4	500.000	31.314.703	(30.814.703)	(98.40%)
JUMLAH KEWAJIBAN JANGKA PENDEK		181.254.627	1.259.999.989	(1.078.745.362)	(85.61%)
JUMLAH KEWAJIBAN		181.254.627	1.259.999.989	(1.078.745.362)	(85.61%)
EKUITAS	C.5				
Ekuitas	C.5.1	1.226.261.739.927	880.429.455.290	345.832.284.637	38.28%
JUMLAH EKUITAS		1.226.261.739.927	880.429.455.290	345.832.284.637	38.28%
JUMLAH KEWAJIBAN DAN EKUITAS		1.226.442.994.554	881.689.455.279	344.753.539.275	39.10%

III. LAPORAN OPERASIONAL

**UNIT AKUNTANSI PEMBANTU PENGGUNA ANGGARAN
ESELON I BADAN PENGEMBANGAN DAN PEMBINAAN BAHASA
LAPORAN OPERASIONAL
UNTUK PERIODE YANG BERAKHIR 31 DESEMBER 2022 DAN 2021**

(Dalam Rupiah)

URAIAN	CATATAN	2022	2021	Kenaikan/ Penurunan	%
KEGIATAN OPERASIONAL					
PENDAPATAN					
Penerimaan Negara Bukan Pajak	D.1	1.831.416.735	1.149.104.568	682.312.167	59,38%
JUMLAH PENDAPATAN		1.831.416.735	1.149.104.568	682.312.167	59,38%
BEBAN					
Beban Pegawai	D.2	140.727.712.726	169.421.873.901	(28.694.161.175)	(16,94%)
Beban Persediaan	D.3	2.663.963.439	3.354.149.774	(690.186.335)	(20,58%)
Beban Barang dan jasa	D.4	111.652.714.975	131.442.518.041	(19.789.803.066)	(15,06%)
Beban Pemeliharaan	D.5	10.516.948.390	11.502.253.426	(985.305.036)	(8,57%)
Beban Perjalanan Dinas	D.6	105.121.681.181	100.459.393.568	4.662.287.613	4,64%
Beban Barang untuk Diserahkan kepada Masyarakat	D.7	126.878.395.336	8.189.966.859	118.688.428.477	1449,19%
Beban Penyusutan dan Amortisasi	D.8	18.188.328.384	17.034.268.043	1.154.060.341	6,77%
Beban Penyisihan Piutang Tak Tertagih	D.9	900.958	823.089	77.869	9,46%
JUMLAH BEBAN		515.750.645.389	441.405.246.701	74.345.398.688	16,84%
SURPLUS (DEFISIT) DARI KEGIATAN OPERASIONAL		(513.919.228.654)	(440.256.142.133)	(73.663.086.521)	(16,73%)
KEGIATAN NON OPERASIONAL					
Surplus/(Defisit) Pelepasan Aset Non Lancar	D.10	589.149.202	714.429.478	(125.280.276)	(17,54%)
Surplus/(Defisit) dari Kegiatan Non Operasional Lainnya		662.188.734	181.303.267	480.885.467	265,24%
SURPLUS /DEFISIT DARI KEGIATAN NON OPERASIONAL		1.251.337.936	895.732.745	355.605.191	39,70%
SURPLUS/DEFISIT SEBELUM POS LUAR BIASA		(512.667.890.718)	(439.360.409.388)	(73.307.481.330)	(16,69%)
POS LUAR BIASA					
Beban Luar Biasa	D.11	-	-	-	
SURPLUS/DEFISIT LO		(512.667.890.718)	(439.360.409.388)	(73.307.481.330)	(16,69%)

IV. LAPORAN PERUBAHAN EKUITAS

UAPPA ESELON I
BADAN PENGEMBANGAN DAN PEMBINAAN BAHASA
LAPORAN PERUBAHAN EKUITAS
UNTUK PERIODE YANG BERAKHIR 31 DESEMBER 2022 DAN 2021

(Dalam Rupiah)

URAIAN	CATATAN	2022	2021	KENAIKAN/ PENURUNAN	%
EKUITAS AWAL	E.1	880.429.455.290	870.244.108.060	10.185.347.230	1.17%
SURPLUS/DEFISIT LO	E.2	(512.667.890.718)	(439.360.409.388)	(73.307.481.330)	(16.69%)
DAMPAK KUMULATIF PERUBAHAN KEBIJAKAN/KESALAHAN MENDASAR		-	-	-	0.00%
KOREKSI YANG MENAMBAH/MENGURANGI EKUITAS	E.3	(600.537.520)	(6.135.191.371)	5.534.653.851	90,21%
KOREKSI NILAI PERSEDIAAN	E.4	3.000.000	14.950.500	(11.950.500)	(79.93%)
KOREKSI NILAI ASET NON REVALUASI	E.5	(760.852.659)	(6.150.141.836)	5.389.289.177	87,63%
KOREKSI LAIN-LAIN	E.6	157.315.139	(35)	157.315.174	*
TRANSAKSI ANTAR ENTITAS	E.7	859.100.712.875	455.680.947.989	403.419.764.886	88,53%
KENAIKAN /PENURUNAN EKUITAS		345.832.284.637	10.185.347.230	335.646.937.407	3.295,39%
EKUITAS AKHIR	E.8	1.226.261.739.927	880.429.455.290	345.832.284.637	39,28%

A. PENJELASAN UMUM

Dasar Hukum

A.1. Dasar Hukum

1. Undang-Undang Nomor 17 Tahun 2003 tentang Keuangan Negara;
2. Undang-Undang Nomor 1 Tahun 2004 tentang Perbendaharaan Negara;
3. Undang-Undang Nomor 15 Tahun 2004 tentang Pemeriksaan Pengelolaan dan Tanggung Jawab Keuangan Negara;
4. Undang-Undang Nomor 28 Tahun 2022 tentang Anggaran Pendapatan Belanja Negara Tahun Anggaran 2022;
5. Peraturan Pemerintah Nomor 8 Tahun 2006 tentang Pelaporan Keuangan dan Kinerja Instansi Pemerintah;
6. Peraturan Pemerintah Nomor 71 Tahun 2010 tentang Standar Akuntansi Pemerintahan;
7. Peraturan Pemerintah Nomor 50 Tahun 2018 tentang Perubahan atas Peraturan Pemerintah Nomor 45 Tahun 2013 tentang Tata Cara Pelaksanaan Anggaran Pendapatan dan Belanja Negara;
8. Peraturan Pemerintah Nomor 28 Tahun 2020 tentang Perubahan atas Peraturan Pemerintah Nomor 27 Tahun 2014 tentang Pengelolaan Barang Milik Negara/Daerah;
9. Peraturan Presiden Republik Indonesia Nomor 67 Tahun 2019 tentang Penataan Tugas dan Fungsi Kementerian Negara Kabinet Indonesia Maju Periode Tahun 2019-2024;
10. Peraturan Presiden Republik Indonesia Nomor 62 Tahun 2021 tentang Kementerian Pendidikan, Kebudayaan, Riset, dan Teknologi;
11. Peraturan Menteri Keuangan Nomor 214/PMK.05/2013 tentang Bagan Akun Standar;
12. Peraturan Menteri Keuangan Nomor 99/PMK.05/2017 tentang Administrasi Pengelolaan Hibah;
13. Peraturan Menteri Keuangan Republik Indonesia Nomor 65/PMK.06/2017 Tentang Penyusutan Barang Milik Negara Berupa Aset Tetap Pada Entitas Pemerintah Pusat;
14. Peraturan Menteri Keuangan Republik Indonesia Nomor 118/PMK.06/2018 tentang Tata Cara Rekonsiliasi Barang Milik Negara Dalam Rangka Penyusunan Laporan Keuangan Pemerintah Pusat;

15. Peraturan Menteri Keuangan Republik Indonesia Nomor 207/PMK.06/2019 tentang Perubahan Atas Peraturan Menteri Keuangan Nomor 69/PMK.06/2014 Tentang Penentuan Kualitas Piutang Dan Pembentukan Penyisihan Piutang Tidak Tertagih Pada Kementerian Negara/Lembaga Dan Bendahara Umum Negara;
16. Peraturan Menteri Keuangan Nomor 22/PMK.05/2022 tentang Kebijakan Akuntansi Pemerintah Pusat;
17. Peraturan Menteri Keuangan Republik Indonesia Nomor 217/PMK.05/2022 tentang Sistem Akuntansi dan Pelaporan Keuangan Pemerintah Pusat;
18. Peraturan Menteri Keuangan Nomor 210/PMK.05/2022 tentang Tata Cara Pembayaran dalam rangka Pelaksanaan Anggaran Pendapatan dan Belanja Negara;
19. Peraturan Menteri Keuangan Republik Indonesia Nomor 232/PMK.05/2022 tentang Sistem Akuntansi dan Pelaporan Keuangan Instansi;
20. Peraturan Menteri Keuangan Republik Indonesia Nomor 181/PMK.06/2016 tentang Penatausahaan Barang Milik Negara;
21. Peraturan Menteri Pendidikan dan Kebudayaan Nomor 22 Tahun 2020 tentang Rencana Strategis Kementerian Pendidikan, Kebudayaan, Riset dan Teknologi Tahun 2020 – 2024;
22. Peraturan Menteri Pendidikan, Kebudayaan, Riset dan Teknologi Nomor 28 Tahun 2021 tentang Organisasi dan Tata Kerja Kementerian Pendidikan, Kebudayaan, Riset, dan Teknologi;
23. Keputusan Menteri Keuangan Republik Indonesia Nomor 81/KM.6/2018 tentang Perubahan atas Keputusan Menteri Keuangan Nomor 620/KM.6/2015 tentang Masa Manfaat dalam Rangka Amortisasi Barang Milik Negara Berupa Aset Tak Berwujud Pada Entitas Entitas Pemerintah Pusat;
24. Keputusan Menteri Keuangan Republik Indonesia Nomor 295/KM.6/2019 tentang Tabel Masa Manfaat dalam Rangka Penyusutan Barang Milik Negara Berupa Aset Tetap Pada Entitas Pemerintah Pusat;
25. Keputusan Menteri Pendidikan dan Kebudayaan Republik Indonesia Nomor 202/P/2022 tentang Unit Akuntansi Keuangan dan Unit Akuntansi

Barang Milik Negara di Lingkungan Kementerian Pendidikan, Kebudayaan, Riset, dan Teknologi;

26. Peraturan Direktur Jenderal Perbendaharaan No. Per-40/PB/2006 tentang Pedoman Akuntansi Persediaan;
27. Peraturan Direktur Jenderal Perbendaharaan No. 61/PB/2009 tentang Penyelesaian Kelebihan Pengembalian Uang Persediaan;
28. Surat Edaran Direktur Jenderal Perbendaharaan Nomor S-369/PB/ 2020 tanggal 27 April 2020 hal Pemutakhiran Akun Dalam Rangka Penanganan Pandemi Corona Virus Disease 2019 (COVID-19);
29. Keputusan Direktur Jenderal Perbendaharaan Nomor Kep-331/PB/2021 tentang Kodifikasi Segmen Akun Pada Bagan Akun Standar;

Rencana
Strategis

A.2. Kebijakan Teknis Badan Pengembangan dan Pembinaan Bahasa

Kebijakan Teknis Badan Pengembangan dan Pembinaan Bahasa Kementerian Pendidikan, Kebudayaan, Riset dan Teknologi Tahun Anggaran 2022 tertuang dalam Rencana Strategis (Renstra) Badan Pengembangan dan Pembinaan Bahasa yang dapat diuraikan sebagai berikut:

A.2.1 Visi dan Misi

A.2.1.1 Visi

Sebagai salah satu unit utama Kementerian Pendidikan, Kebudayaan, Riset, dan Teknologi, Badan Pengembangan dan Pembinaan Bahasa mendukung visi Kemendikbudristek tahun 2020—2024 melalui bahasa dan sastra. Visi tersebut dirumuskan sebagai berikut.

“Mewujudkan Indonesia Maju yang berdaulat, mandiri, dan berkepribadian berlandaskan gotong royong melalui terciptanya pelajar Pancasila yang beriman, bertakwa kepada Tuhan YME, dan berakhlak mulia, berkebinekaan global, bergotong royong, mandiri, bernalar kritis, dan kreatif dengan bahasa dan sastra.”

Dari rumusan visi di atas, Indonesia maju terwujud ketika bangsa Indonesia berdaulat, mandiri, dan berkepribadian dengan tetap berpijak pada semangat gotong royong.

Hal itu diejawantahkan dalam bidang kebahasaan dan kesastraan untuk membentuk sumber daya manusia Indonesia yang berdaulat, mandiri, dan berkepribadian melalui pengembangan, pembinaan, dan perlindungan bahasa dan sastra serta peningkatan fungsi bahasa Indonesia menjadi bahasa internasional.

A.2.1.2 Misi

Untuk mencapai visi dan misi Kemendikbudristek dalam Mewujudkan Pelestarian dan Pemajuan Kebudayaan serta Pengembangan Bahasa dan Sastra, Badan Pengembangan dan Pembinaan Bahasa memiliki misi sebagai berikut.

Mewujudkan pendidikan yang relevan dan berkualitas tinggi, merata dan berkelanjutan, didukung oleh infrastruktur dan teknologi.

1. Mewujudkan literasi kebahasaan dan kesastraan serta pengarusutamaan bahasa dan sastra dalam Pendidikan.
2. Mewujudkan fungsi bahasa Indonesia menjadi bahasa internasional
3. Mewujudkan kelestarian bahasa daerah.
4. Mengoptimalkan tata kelola Badan Pengembangan dan Pembinaan Bahasa yang partisipatif, transparan, dan akuntabel.

A.2.2 Tujuan, Sasaran Strategis, dan Sasaran Program

Berdasarkan visi dan misi yang telah ditetapkan oleh Kementerian Pendidikan, Kebudayaan, Riset, dan Teknologi yang diturunkan dari visi dan misi presiden, Badan Pengembangan dan Pembinaan Bahasa berfokus pada tujuan Kemendikbudristek, terutama dalam hal **pelestarian dan pemajuan budaya, bahasa, dan sastra serta pengarusutamaannya dalam pendidikan.**

Tujuan	Indikator Kinerja	Target Keberhasilan
Pelestarian dan pemajuan budaya, bahasa, dan sastra serta pengarusutamaannya dalam pendidikan	Indeks Kemahiran Berbahasa Indonesia	81
	Indeks Pembangunan Kebudayaan	62,70

Berdasarkan tujuan Kemendikbudristek tersebut, Badan Pengembangan dan Pembinaan Bahasa menetapkan tujuan dan indikator kinerja sebagai berikut.

No.	Tujuan	Indikator Kinerja	Target Keberhasilan
1.	Peningkatan literasi kebahasaan dan kesastraan serta pengarusutamaan bahasa dan sastra dalam pendidikan	Persentase penutur bahasa Indonesia terbina yang meningkat kualitas berbahasanya	72
		Persentase lembaga terbina yang meningkat kualitas penggunaan bahasanya	91,99
2.	Peningkatan fungsi bahasa Indonesia menjadi bahasa internasional	Jumlah negara yang mengajarkan bahasa Indonesia	50
3.	Peningkatan kelestarian bahasa daerah	Indeks pemanfaatan bahasa daerah oleh penuturnya	20,54
4.	Penguatan tata kelola Badan Pengembangan dan Pembinaan Bahasa yang partisipatif, transparan, dan akuntabel	Pedikat SAKIP Badan Pengembangan dan Pembinaan Bahasa	A
		Jumlah Satker di Badan Pengembangan dan Pembinaan Bahasa yang mendapatkan predikat ZI-WBK/WBBM	4

Tujuan strategis yang telah ditetapkan dilengkapi dengan sasaran strategis sebagai ukuran kinerja yang ingin dicapai pada akhir periode Renstra pada tahun 2024, yaitu

1. Meningkatnya pemajuan dan pelestarian bahasa dan kebudayaan; dan
2. Menguatnya tata kelola pendidikan, kebudayaan, ilmu pengetahuan, dan teknologi yang partisipatif, transparan, dan akuntabel.

Sasaran strategis tersebut memiliki indikator keberhasilan yang disajikan dalam tabel berikut.

Sasaran Strategis	Indikator Kinerja Sasaran Strategis
Meningkatnya Pemajuan dan Pelestarian Bahasa dan Kebudayaan	Indeks Kemahiran Berbahasa Indonesia
	Indeks Pembangunan Kebudayaan
Menguatnya Tata Kelola Pendidikan, Kebudayaan, Ilmu Pengetahuan, dan Teknologi yang Partisipatif, Transparan, dan Akuntabel	Opini Laporan Keuangan Kemendikbudristek
	Indeks Kepuasan Pemangku Kepentingan Kemendikbudristek
	Predikat SAKIP Kemendikbudristek
	Indeks Reformasi Birokrasi Kemendikbudristek

Dalam upaya mencapai sasaran strategis, Badan Pengembangan dan Pembinaan Bahasa menetapkan empat sasaran program tahun 2021—2024. Secara terperinci sasaran program beserta indikatornya dapat dilihat pada tabel berikut ini.

Sasaran Program	Indikator Kinerja Program
Meningkatnya literasi kebahasaan dan kesastraan	Persentase penutur bahasa Indonesia terbina yang meningkat kualitas berbahasanya
	Persentase lembaga terbina yang meningkat kualitas penggunaan bahasanya
Meningkatnya peran bahasa Indonesia di kancah internasional	Jumlah negara yang mengajarkan bahasa Indonesia
Meningkatnya kelestarian bahasa daerah	Indeks pemanfaatan bahasa daerah oleh penuturnya
Meningkatnya akuntabilitas layanan dan pengelolaan anggaran pendidikan, kebudayaan, riset, dan teknologi	Pedikat SAKIP Badan Pengembangan dan Pembinaan Bahasa
Meningkatnya pelaksanaan reformasi birokrasi Kemendikbudristek	Jumlah Satker di Badan Pengembangan dan Pembinaan Bahasa yang mendapatkan predikat ZI-WBK/WBBM

Tujuan Kemendikbudristek	Sasaran Strategis	Tujuan BPP Bahasa	Sasaran Program
Pelestarian dan pemajuan budaya, bahasa, dan sastra serta pengarusutamaannya dalam pendidikan	Meningkatnya Pemajuan dan Pelestarian Bahasa dan Kebudayaan	Peningkatan literasi kebahasaan dan kesastraan serta pengarusutamaan bahasa dan sastra dalam Pendidikan	Meningkatnya literasi kebahasaan dan kesastraan
		Peningkatan fungsi bahasa Indonesia menjadi bahasa internasional	Meningkatnya Peran Bahasa Indonesia di Kancah Internasional
		Peningkatan kelestarian bahasa daerah	Meningkatnya Kelestarian Bahasa Daerah
Penguatan sistem tata kelola pendidikan, kebudayaan, ilmu pengetahuan, dan teknologi yang partisipatif, transparan, dan akuntabel.	Menguatnya Tata Kelola Pendidikan, Kebudayaan, Ilmu Pengetahuan, dan Teknologi yang Partisipatif, Transparan, dan Akuntabel	Penguatan tata kelola Badan Pengembangan dan Pembinaan Bahasa yang partisipatif, transparan, dan akuntabel	Meningkatnya Akuntabilitas Layanan dan Pengelolaan Anggaran Pendidikan, Kebudayaan, Riset, dan Teknologi
			Meningkatnya Pelaksanaan Reformasi Birokrasi Kemendikbudristek

A.2.3 Arah Kebijakan dan Strategi Nasional

Arah kebijakan dan strategi pembangunan nasional tahun 2020—2024 diselenggarakan melalui tujuh agenda pembangunan sebagaimana tertuang dalam Rencana Pembangunan Jangka Menengah Nasional (RPJMN) 2020—2024. Ketujuh agenda pembangunan tersebut ialah

1. memperkuat ketahanan ekonomi untuk pertumbuhan yang berkualitas dan berkeadilan;

2. mengembangkan wilayah untuk mengurangi kesenjangan dan menjamin pemerataan;
3. meningkatkan sumber daya manusia berkualitas dan berdaya saing;
4. revolusi mental dan pembangunan kebudayaan;
5. memperkuat infrastruktur untuk mendukung pengembangan ekonomi dan pelayanan dasar;
6. membangun lingkungan hidup, meningkatkan ketahanan bencana dan perubahan iklim; dan
7. memperkuat stabilitas polhukhankam dan transformasi pelayanan publik.

Dari tujuh agenda pembangunan di atas, Kemendikudristek berkontribusi secara langsung dalam mendukung agenda 3, 4, dan 7. Ketiga agenda tersebut dijabarkan dalam arah kebijakan dan strategi Kemendikbudristek sebagaimana tertuang dalam Permendikbudristek No. 13 Tahun 2022 tentang Perubahan atas Rencana Strategis Kementerian Pendidikan dan Kebudayaan Tahun 2020—2024.

Sementara itu, dari tiga agenda pembangunan yang didukung oleh Kemendikbudristek, terdapat dua agenda yang disokong oleh unit kerja Badan Pengembangan dan Pembinaan Bahasa, yaitu agenda 4 dan 7. Keduanya diuraikan sebagai berikut.

Agenda Pembangunan 4: Revolusi Mental dan Pembangunan Kebudayaan

Revolusi mental merupakan gerakan kebudayaan yang meneguhkan Indonesia sebagai negara-bangsa majemuk, memiliki keragaman suku, adat-istiadat, budaya, bahasa, dan agama, yang membentuk satu kesatuan dalam keragaman: *Bhinneka Tunggal Ika*. Untuk mendukung hal tersebut, telah ditetapkan beberapa program prioritas dan kegiatan prirotas. Salah satu program dan kegiatan tersebut ialah peningkatan literasi, inovasi, dan kreativitas yang salah satu kegiatan utamanya berkaitan erat dengan program kebahasaan.

No.	Arah Kebijakan dan Strategi Nasional	Sasaran Strategis
A	Peningkatan Literasi, Inovasi, dan Kreativitas	
1	Pengembangan, Pembinaan, dan Pelindungan Bahasa Indonesia, bahasa dan aksara daerah, serta sastra	SS 3: Meningkatnya pemajuan dan pelestarian bahasa dan kebudayaan

Agenda Pembangunan 7: Memperkuat Stabilitas Polhukhankam dan Transformasi Pelayanan Publik

Untuk mewujudkan Indonesia maju yang berdaulat, mandiri, dan berkepribadian diperlukan aparatur negara yang profesional dan berintegritas tinggi melalui penerapan sistem merit yang sangat baik, penguatan kelembagaan melalui optimalisasi proses bisnis dan reformasi sistem akuntabilitas kinerja, serta transformasi pelayanan publik yang diwujudkan melalui strategi berikut.

No.	Arah Kebijakan dan Strategi Nasional	Sasaran Strategis
A	Reformasi Birokrasi dan Tata Kelola	
1.	Penguatan manajemen aparatur sipil negara	SS 5 Menguatnya tata Kelola pendidikan, kebudayaan, riset, dan teknologi yang partisipatif, transparan, dan akuntabel
2.	Penataan kelembagaan dan proses bisnis	
3.	Reformasi sistem akuntabilitas kinerja	
4.	Transformasi pelayanan publik	

Secara umum, kontribusi Badan Pengembangan dan Pembinaan Bahasa, Kemendikbudristek dalam menopang agenda pembangunan ditampilkan dalam gambar berikut ini.

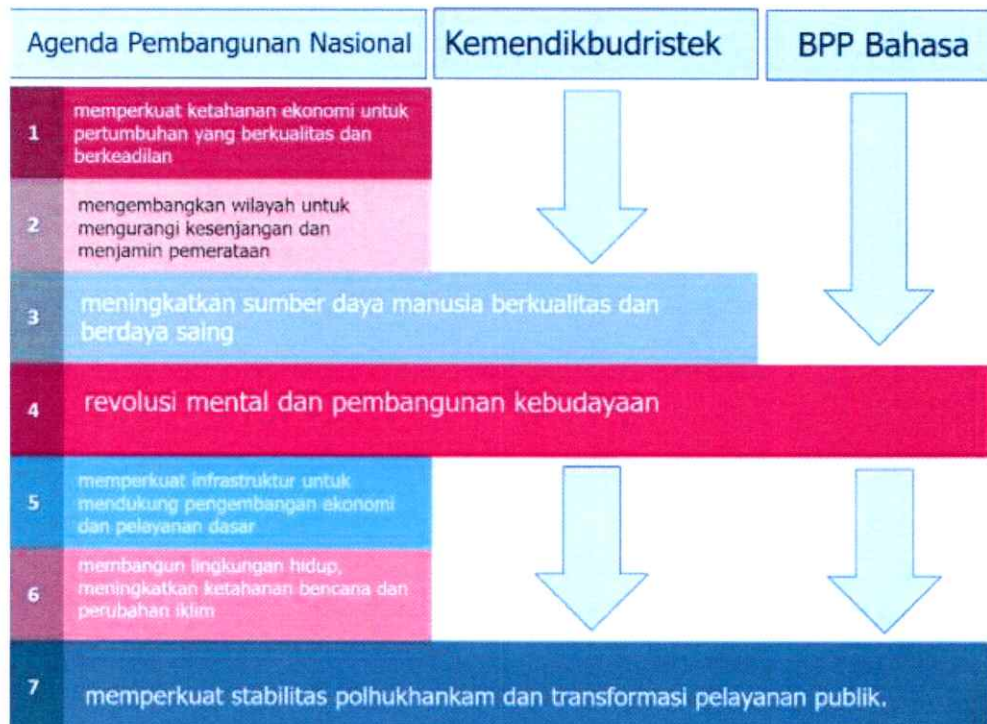

A.2.4 Arah Kebijakan dan Strategi Kementerian Pendidikan, Kebudayaan, Riset, dan Teknologi

Dalam rangka mewujudkan visi dan misi Presiden, Kementerian Pendidikan, Kebudayaan, Riset, dan Teknologi menyusun arah kebijakan, strategi, program,

dan kegiatan yang selaras. Secara garis besar, Kemendikbudristek mengukung platform Merdeka Belajar sebagai cara untuk mencapai hal tersebut. Merdeka belajar menjadi semangat yang menjiwai keseluruhan arah kebijakan dan strategi bidang pendidikan, kebudayaan, ilmu pengetahuan, dan teknologi.

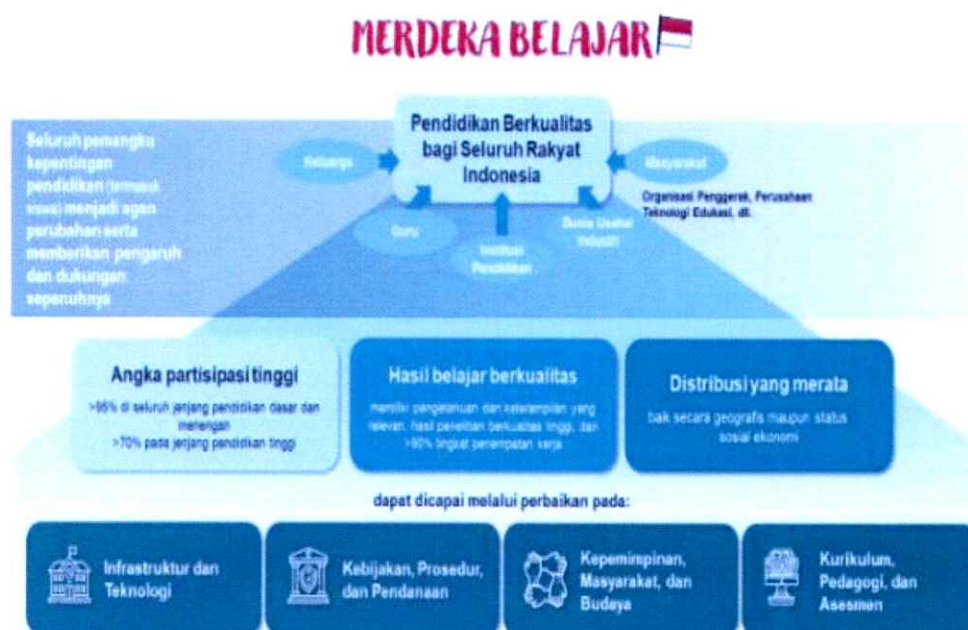

Selanjutnya, dalam rangka mendukung agenda pembangunan nasional yang telah ditetapkan dalam RPJMN, Kemendikbudristek mengarahkan fokus kebijakan pada lima hal sebagai berikut.

1. Optimalisasi angka partisipasi pendidikan
2. Peningkatan dan pemerataan kualitas dan relevansi pendidikan
3. Pemajuan dan pelestarian bahasa dan kebudayaan
4. Kontribusi perguruan tinggi terhadap riset, inovasi, dan ilmu pengetahuan
5. Tata kelola pendidikan dan kebudayaan yang partisipatif, transparan, dan akuntabel

Berkaitan dengan hal di atas, pada butir pemajuan dan pelestarian bahasa dan kebudayaan, berikut ini kondisi yang ingin dicapai oleh Kemendikbudristek.

1. Pengarusutamaan bahasa dan kebudayaan dalam pendidikan.
2. Penggunaan bahasa Indonesia yang berkualitas di kancah nasional dan internasional.
3. Meningkatnya Indeks Pembangunan Kebudayaan (IPK).

Strategi yang dikembangkan secara khusus untuk mencapai kondisi yang diinginkan oleh Kemendikbudristek terurai dalam table berikut ini.

No.	Arah Kebijakan/Kondisi yang Ingin Dicapai/Strategi
Pemajuan dan Pelestarian Bahasa dan Kebudayaan	
1.	<p>Pengarusutamaan bahasa dan kebudayaan dalam Pendidikan</p> <ol style="list-style-type: none"> meningkatkan nalar kritis pendidik dan peserta didik melalui bahasa sebagai implementasi merdeka belajar; meningkatkan peran bahasa Indonesia sebagai penghela ilmu pengetahuan melalui pendekatan tematik terpadu; Meningkatkan peran bahasa Indonesia sebagai media pengembangan literasi dalam pembelajaran dan penilaian hasil pembelajaran; mengoptimalkan peran bahasa sebagai wahana Pendidikan karakter; mengoptimalkan peran bahasa sebagai sarana pembentuk jati diri dan pikiran keindonesiaan pendidik dan peserta didik; meningkatkan penggunaan bahasa daerah sebagai bahasa pengantar di kelas awal memajukan budaya melalui wahana pendidikan di berbagai jenjang dan berbagai ranah.
2.	<p>Penggunaan bahasa Indonesia yang berkualitas di kancah nasional dan internasional</p> <ol style="list-style-type: none"> menerapkan standar kemahiran berbahasa Indonesia bagi penutur jati dan penutur asing bahasa Indonesia sesuai dengan keperluan dan konteks penggunaan bahasa Indonesia di Indonesia; meningkatkan kerja sama dengan Kementerian Luar Negeri melalui Perwakilan Republik Indonesia dalam pengembangan program Bahasa Indonesia Bagi Penutur Asing sebagai salah satu instrumen utama diplomasi lunak Indonesia meningkatkan partisipasi publik (diaspora Indonesia, pelajar Indonesia, sahabat Indonesia (friends of Indonesia), dan Indonesianis) serta pemangku kepentingan dalam pengembangan program Bahasa Indonesia bagi Penutur Asing di luar negeri.
3.	<p>Meningkatnya Indeks Pembangunan Kebudayaan</p> <ol style="list-style-type: none"> memfasilitasi adanya ruang bagi keragaman ekspresi budaya dan mendorong interaksi untuk memperkuat kebudayaan yang inklusif; melindungi dan mengembangkan nilai, ekspresi, dan praktik kebudayaan tradisional untuk memperkaya kebudayaan nasional; Mengembangkan diplomasi budaya untuk memperkuat pengaruh Indonesia dalam perkembangan peradaban dunia Mengembangkan dan memanfaatkan objek pemajuan kebudayaan untuk meningkatkan kesejahteraan masyarakat memajukan kebudayaan yang melindungi keanekaragaman hayati dan memperkuat ekosistem; reformasi kelembagaan dan penganggaran kebudayaan untuk mendukung agenda pemajuan kebudayaan meningkatkan peran pemerintah sebagai fasilitator pemajuan kebudayaan meningkatkan peran aktif komunitas dan pemerintah daerah dalam program revitalisasi bahasa dan sastra daerah mengembangkan model konservasi dan revitalisasi untuk mencegah kepunahan bahasa dan sastra daerah mendokumentasikan bahasa dan sastra daerah untuk perlindungan bahasa dan sastra daerah

A.2.5 Arah Kebijakan dan Strategi Badan Pengembangan dan Pembinaan Bahasa

Dengan mengacu pada arah kebijakan dan strategi nasional yang diturunkan ke dalam arah kebijakan Kemendikbudristek, Badan Pengembangan dan Pembinaan Bahasa menetapkan arah kebijakan dan strategi sebagai berikut.

Arah Kebijakan BPP Bahasa

Pembangunan bidang kebahasaan dilaksanakan sesuai dengan kebijakan dan strategi Kemendikbudristek, terutama dalam mewujudkan pemajuan dan pelestarian bahasa dan kebudayaan. Arah kebijakan ditujukan pada tiga fokus utama, yaitu

1. penguatan literasi kebahasaan dan kesastraan,
2. perlindungan bahasa dan sastra daerah, dan
3. internasionalisasi bahasa Indonesia.



Fokus kebijakan pertama ialah penguatan literasi kebahasaan dan kesastraan. Literasi kebahasaan dan kesastraan merupakan salah satu upaya BPP Bahasa menciptakan ekosistem masyarakat Indonesia yang berbudaya literasi (terutama bacatulis). Literasi secara operasional dapat dipahami sebagai kemampuan membaca dan menulis, baik teks maupun nonteks, yang dilakukan secara kritis untuk meningkatkan kecakapan hidup sumber daya manusia. Penguatan literasi kebahasaan dan kesastraan diarahkan pada dua ranah, yaitu dunia pendidikan dan masyarakat umum. Penguatan literasi dalam dunia pendidikan bertujuan untuk

meningkatkan minat baca dan nalar kritis siswa, sedangkan penguatan literasi masyarakat umum bertujuan untuk mewujudkan masyarakat yang literat.

Dalam implementasinya, penguatan literasi kebahasaan dan kesastraan mencakup penyusunan bahan pengayaan literasi, pembinaan bahasa dan sastra, serta pengujian bahasa. Dalam hal penyusunan untuk penyediaan bahan pengayaan literasi, terdapat beraneka produk kebahasaan dan kesastraan yang dihasilkan oleh BPP Bahasa dan bisa dimanfaatkan oleh masyarakat luas, misalnya kamus, tesaurus, tata bahasa, buku bacaan literasi, dan bahan pembinaan bahasa. Sementara itu, dalam hal pembinaan masyarakat, terdapat berbagai aktivitas yang dilaksanakan dalam rangka meningkatkan kualitas berbahasa masyarakat, misalnya pembinaan penutur bahasa, pembina lembaga (termasuk komunitas), layanan ahli bahasa, serta dan pengujian kemahiran berbahasa Indonesia.

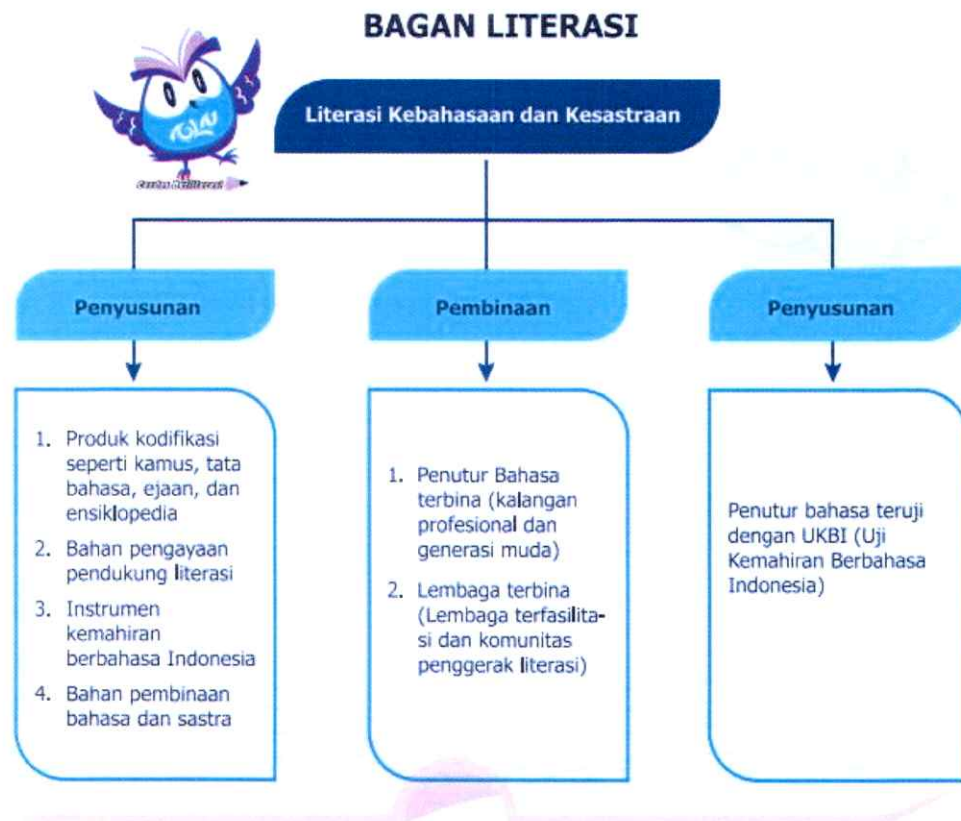

Fokus kebijakan kedua ialah perlindungan bahasa dan sastra daerah. Perlindungan bahasa dan sastra daerah merupakan upaya menjaga bahasa dan sastra daerah agar tidak punah. Hal itu dilandasi pemahaman bahwa ketika sebuah bahasa punah, dunia kehilangan warisan yang sangat berharga—sejumlah besar pengetahuan—termasuk kearifan lokal, legenda, dan puisi—yang terhimpun dari generasi ke

generasi akan ikut punah. Berkaitan dengan hal itu, berbagai aktivitas dilaksanakan dalam rangka melindungi bahasa daerah, yaitu pemetaan bahasa, kajian daya hidup bahasa, konservasi, revitalisasi, dan registrasi.

Dari berbagai aktivitas perlindungan bahasa daerah, prioritas dalam Renstra periode ini diarahkan pada upaya menumbuhkan penutur muda melalui revitalisasi bahasa daerah. Revitalisasi merupakan langkah strategis dalam rangka menggelorakan kembali penggunaan bahasa daerah dalam berbagai ranah kehidupan sehari-hari melalui cara yang menyenangkan. Revitalisasi juga merupakan upaya menjamin hak masyarakat adat untuk melestarikan dan mempromosikan bahasa mereka serta mengarusutamakan keragaman bahasa ke dalam semua agenda pembangunan.

Strategi baru yang ditempuh dalam rangka revitalisasi bahasa daerah diuraikan dalam Merdeka Belajar Episode 17 yang diluncurkan oleh Mendikbudristek pada 22 Februari 2022. Strategi baru ini melibatkan berbagai pemangku kepentingan, yaitu pemerintah daerah, tokoh masyarakat, tokoh adat, tokoh agama, MGMP, KKG, pengawas, kepala sekolah, guru, siswa, pegiat, maestro, media massa, duta bahasa, dan keluarga. Dalam implementasinya, revitalisasi bahasa dilaksanakan berdasarkan model yang sesuai dengan situasi kebahasaan di wilayah tertentu.

Fokus kebijakan ketiga berkaitan dengan internasionalisasi bahasa Indonesia. Internasionalisasi bahasa Indonesia merupakan upaya meningkatkan fungsi bahasa Indonesia menjadi bahasa internasional berdasarkan amanat Undang-Undang Nomor 24 Tahun 2009 tentang Bendera, Bahasa, dan Lambang Negara, serta Lagu Kebangsaan. Untuk mewujudkan bahasa Indonesia sebagai bahasa internasional, strategi *Lingua Franca Plus* ditempuh melalui peningkatan penyebaran bahasa Indonesia di berbagai ranah penggunaan dengan menggunakan pendekatan pendidikan, kebudayaan, pariwisata, olahraga, ekonomi, investasi, politik, diplomasi, pertahanan dan keamanan. Melalui pendekatan pendidikan, Badan Bahasa melaksanakan program Bahasa Indonesia bagi Penutur Asing (BIPA) dan penerjemahan

Program BIPA merupakan salah satu upaya diplomasi kebahasaan yang dilakukan dengan menyebarkan bahasa negara melalui jalur pendidikan. Dalam pengembangan program BIPA, Badan Pengembangan dan Pembinaan Bahasa memiliki peran dalam penyusunan regulasi, serta pelaksanaan koordinasi dan fasilitasi secara kelembagaan kepada penerima manfaat dan pemangku

kepentingan. Sasaran akhir fasilitasi kelembagaan itu adalah pemelajar BIPA, baik di dalam maupun di luar negeri. Fasilitasi BIPA di luar negeri secara langsung juga berdampak pada negara yang Lembaga di dalamnya mengajarkan Bahasa Indonesia

Program lain yang menjadi bagian dari upaya internasionalisasi bahasa Indonesia adalah program penerjemahan dan penjurubahasaan. Untuk mendukung upaya tersebut, Badan Pengembangan dan Pembinaan Bahasa melaksanakan program penerjemahan buku dari bahasa asing ke bahasa Indonesia dan sebaliknya. Penerjemahan bahasa asing ke bahasa Indonesia dilaksanakan untuk mendukung pembelajaran BIPA. Sementara itu, penerjemahan buku dari bahasa Indonesia ke bahasa asing dilakukan untuk menyebarkan nilai-nilai luhur bangsa Indonesia ke masyarakat global. Untuk merealisasikan program tersebut, dibutuhkan sumber daya manusia yang handal, baik di BPP Bahasa secara khusus maupun di masyarakat. Dalam konteks ini, BPP Bahasa telah bekerja sama dengan Kementerian Ketenagakerjaan untuk menerbitkan lima Standar Kompetensi Kerja Nasional Indonesia (SKKNI) bagi penerjemah dan juru bahasa.

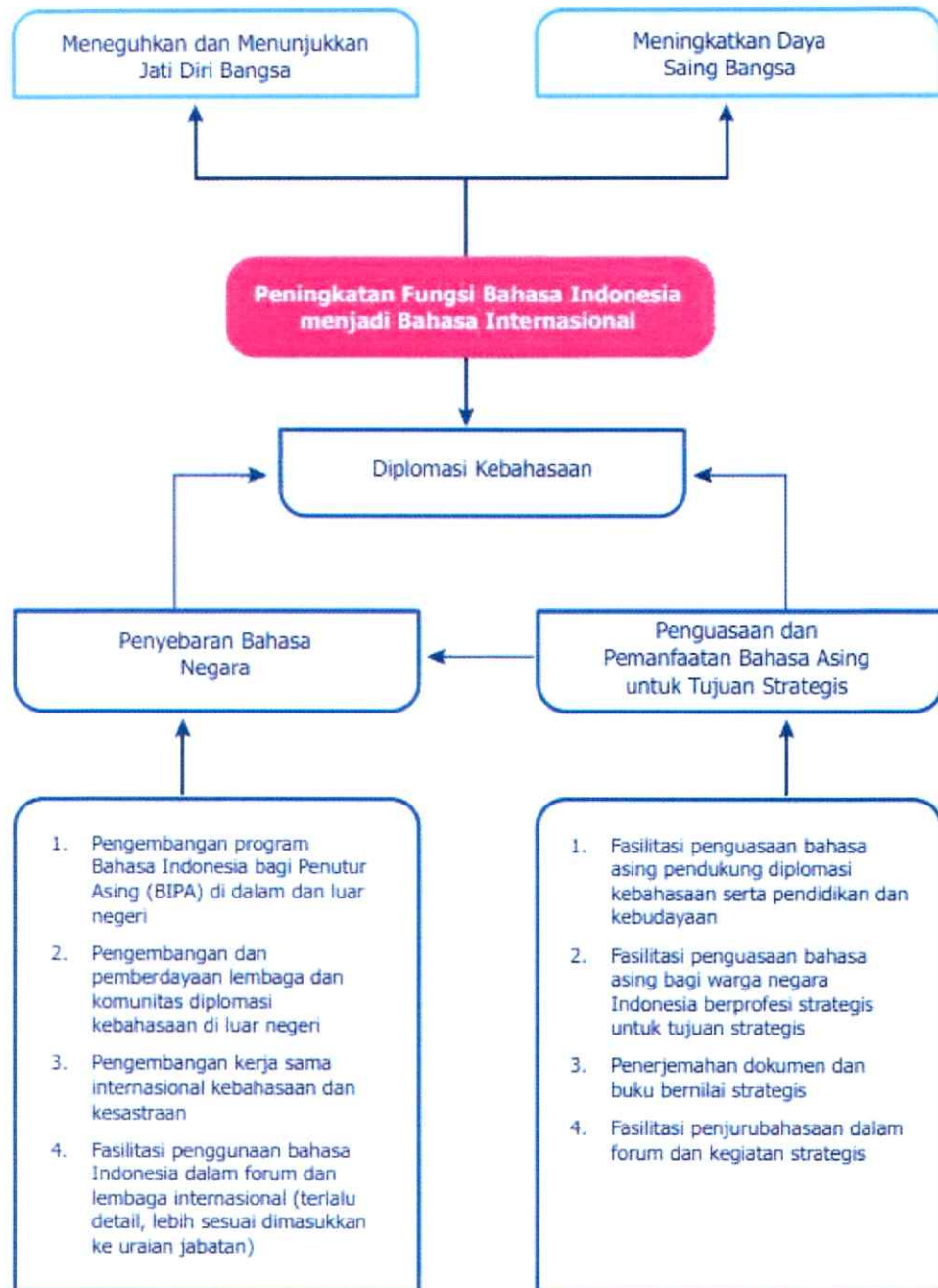

Strategi Pelaksanaan Program

Untuk melaksanakan program bidang kebahasaan dan kesastraan, BPP Bahasa menetapkan strategi pelaksanaan program melalui platform **Kelompok Kepakaran dan Layanan Profesional (KKLP)**. Platform ini merupakan upaya fungsionalisasi para tenaga fungsional di lingkungan BPP Bahasa, baik satker pusat maupun satker UPT, agar dapat bekerja secara optimal sesuai dengan minat dan

kepakarannya dalam suatu bidang keahlian dan layanan profesional kebahasaan dan kesastraan tertentu.

Pola kerja KKLP bersifat fungsional, lintas struktur, dan holistik-integratif dengan penjelasan sebagai berikut.

a. Fungsional

Melalui prinsip ini, KKLP bekerja menurut kepakaran fungsional keilmuan para anggotanya yang dikelompokkan menurut hasil pemetaan jenis-jenis kepakaran guna mengukuhkan kepakaran individu dan kelompok serta mengoptimalkan layanan yang dapat diberikan oleh anggota KKLP kepada mitra kerjanya.

b. Lintas Struktur (Pusat-UPT)

Dengan prinsip ini, KKLP dibentuk berdasarkan kepakaran anggotanya yang dapat tersebar di satuan-satuan kerja yang ada di lingkungan BPP Bahasa. Melalui KKLP, pegawai fungsional di satuan kerja pusat dan UPT akan dikumpulkan di dalam kelompok kepakaran tertentu guna memberikan layanan profesional yang optimal.

c. Holistik-Integratif

Melalui prinsi ini, KKLP menyelenggarakan tugas dan fungsi pengembangan kepakaran dan layanan dalam 'satu atap-satu rangkaian' mulai dari kegiatan (1) analisis-sintesis substansi kebahasaan dan kesastraan, (2) pelatihan untuk peningkatan kapasitas anggota, (3) diseminasi, publikasi, sampai dengan penyediaan layanan profesional yang dapat diberikan kepada mitra kerjanya.

Berdasarkan jenis kepakaran yang ada di BPP Bahasa, terdapat tujuh kelompok kepakaran dan layanan profesional, yaitu (1) KKLP Perkamusan dan Peristilahan, (2) KKLP Pelindungan dan Pemoderna, (3) KKLP Uji Kemahiran Berbahasa Indonesia (UKBI), (4) KKLP Literasi, (5) KKLP Pembinaan dan Bahasa Hukum, (6) KKLP Bahasa Indonesia bagi Penutur Asing (BIPA), dan (7) KKLP Penerjemahan.

Kelompok Kepekaran dan Layanan Profesional



Selanjutnya, dengan mengacu pada tiga agenda utama BPP Bahasa, KKLP bekerja di bawah koordinasi satuan kerja pusat dengan pembagian tugas sebagai berikut.

No.	Bidang	KKLP	Pengampu
1.	Literasi Kebahasaan dan Kesastraan	a. Perkamusan dan Peristilahan	Pusbanglin
		b. Literasi	Pusbin
		c. Pembinaan dan Bahasa Hukum	Pusbin
		d. Uji Kemahiran Berbahasa Indonesia (UKBI)	Pusbin
2.	Pelindungan Bahasa Daerah	a. Pelindungan dan Pemodernan	Pusbanglin
3.	Internasionalisasi Bahasa Indonesia	a. Bahasa Indonesia bagi Penutur Asing (BIPA)	Pustanda
		b. Penerjemahan	Pustanda

Arah Kebijakan dan Strategi BPP Bahasa

No.	Arah Kebijakan Nasional	Arah Kebijakan Kemendikbudristek	Arah Kebijakan BPP Bahasa	Strategi	Pelaksana
1.	Peningkatan budaya literasi	Pengarusutamaan bahasa dan kebudayaan dalam pendidikan;	Penguatan literasi kebahasaan dan kesastraan	Meningkatkan kualitas program kebahasaan dan kesastraan melalui Kelompok Kepakaran dan Layanan Profesional (KKLP)	1. KKLP Perkamusan dan Peristilahan 2. KKLP Pembinaan Bahasa dan Hukum 3. KKLP Literasi 4. KKLP Uji Kemahiran Berbahasa Indonesia
2.	Pengembangan, pembinaan, dan perlindungan bahasa Indonesia, bahasa dan aksara daerah, serta sastra	Penggunaan bahasa Indonesia yang berkualitas di kancah nasional dan internasional; Meningkatnya Indeks Pembangunan Kebudayaan.	Peningkatan fungsi bahasa Indonesia menjadi bahasa internasional Pelindungan bahasa daerah		1. KKLP BIPA 2. KKLP Penerjemahan KKLP Pelindungan dan Pemodernan

Program dan Kegiatan Prioritas

Berdasarkan fokus kebijakan dan strategi pelaksanaan program, terdapat prioritas kegiatan yang perlu mendapatkan perhatian khusus dan pendanaan yang memadai. Beberapa prioritas tersebut ditampilkan dalam gambar di bawah ini.



Pada **fokus kebijakan pertama (literasi kebahasaan dan kesastraan)**, terdapat prioritas yang dikerjakan tiap tahun. Pada tahun 2022, BPP Bahasa mencetak dan mengirimkan buku pengayaan sebanyak 12.887.162 eksemplar yang didistribusikan ke 13.572 sasaran (PAUD dan SD) di wilayah 3T. Pencetakan dan

pengiriman buku pengayaan dilanjutkan dengan pendampingan pemanfaatan buku. Kegiatan-kegiatan tersebut didanai melalui Pagu Alokasi Anggaran TA 2022 dan tambahan anggaran dari BA BUN. Pada tahun 2022 juga diluncurkan aplikasi-aplikasi kebahasaan yang dapat dimanfaatkan secara langsung oleh masyarakat, seperti superaplikasi Halo Bahasa dan Sipebi (aplikasi penyuntingan bahasa Indonesia). Selain itu, dilaksanakan pula pengujian kemahiran berbahasa Indonesia kepada siswa, guru, dan para pemangku kepentingan dengan menggunakan UKBI Adaptif Merdeka.

Dalam rangka mendukung penguatan literasi, pada tahun 2023 terdapat agenda prioritas berupa pemberian **bantuan pemerintah untuk komunitas kebahasaan dan kesastraan**, termasuk komunitas literasi. Komunitas-komunitas tersebut merupakan wahana berkarya bagi para pegiat bahasa dan sastra. Dari komunitas tersebut lahir para penulis-penulis yang mampu menginspirasi generasi muda agar mampu berkarya. Berdasarkan pengamatan di lapangan, keberadaan komunitas sastra bervariasi. Sebagian di antaranya sangat potensial dan prospektif dalam menggembleng bibit-bibit penulis muda. Untuk komunitas yang berpotensi menjadi wahana kreatif itulah, pemerintah perlu mengulurkan tangan agar bakat-bakat yang ada tidak hilang karena kurangnya sarana, prasarana, maupun kegiatan. Peran pemerintah dalam rangka memberdayakan komunitas-komunitas seperti ini sangat diharapkan sehingga komunitas dapat menjadi mitra strategis dalam meningkatkan budaya literasi masyarakat.

Pada tahun 2023 juga terdapat agenda penting, yaitu **Kongres Bahasa Indonesia XII**. Kongres Bahasa Indonesia (KBI) merupakan forum akbar kebahasaan yang dilaksanakan secara rutin setiap lima tahun.

Kongres pertama dilaksanakan

di Surakarta pada tahun 1938, sedangkan kongres terakhir dilaksanakan di Jakarta pada tahun 2018. Dalam forum ini dibahas perkembangan mutakhir ilmu kebahasaan dan kesastraan. Dari forum ini dihasilkan rekomendasi yang menjadi masukan bagi pengambil kebijakan dan para pemangku kepentingan kebahasaan dan kesastraan.



Sementara itu, penguatan literasi pada tahun 2024 diarahkan pada optimalisasi layanan kebahasaan, terutama pemantapan produk kodifikasi bahasa, pembinaan intensif terhadap lembaga pengguna bahasa, peluasan pengguna UKBI Adaptif Merdeka, dan pendampingan SD dan PAUD dalam pemanfaatan buku bacaan.

Pada **fokus kebijakan kedua (pelindungan bahasa daerah)**, tahun 2022 hingga 2024 dimanfaatkan untuk menindaklanjuti peluncuran Merdeka Belajar Episode 17: Revitalisasi Bahasa Daerah. Implementasi model pelindungan bahasa dan sastra daerah diperluas wilayahnya, dari 12 provinsi (tahun 2022) menjadi 20 provinsi (tahun 2023) dan 34 provinsi (tahun 2024). Pada akhir periode Renstra, diharapkan revitalisasi bahasa daerah menjadi sebuah gerakan yang melibatkan berbagai lapisan masyarakat.

Pada tahun 2023, terdapat agenda peringatan Hari Bahasa Ibu Internasional (*International Mother Language Day*). Hari Bahasa Ibu Internasional diperingati di seluruh dunia pada tanggal 21 Februari setiap tahun. Peringatan itu menandai kepedulian warga dunia terhadap keberadaan bahasa daerah yang kian lama kian mengkhawatirkan. Bahkan, secara khusus PBB menetapkan tahun 2022—2032 sebagai Dekade Internasional Bahasa Daerah untuk menggerakkan semua pemangku kepentingan agar bersamasama melestarikan bahasa daerah. Dalam kaitannya dengan hal itu, pada tahun 2023 Indonesia bersama dengan UNESCO akan menyelenggarakan rangkaian peringatan Hari Bahasa Ibu Internasional. Kegiatan diselenggarakan di tingkat nasional dan internasional. Puncak peringatan diagendakan di markas UNESCO di Paris, Prancis dengan menampilkan Mendikbudristek sebagai pembicara kunci pada forum tersebut.

Sementara itu, pada **fokus kebijakan ketiga (internasionalisasi bahasa Indonesia)**, terdapat agenda prioritas berupa **penyusunan peta jalan penginternasionalan bahasa Indonesia**. Selanjutnya, program dan kegiatan tiap tahun dilaksanakan berdasarkan peta jalan tersebut untuk memperkuat diplomasi kebahasaan yang selama ini telah dijalankan melalui fasilitasi Lembaga penyelenggara BIPA dan penerjemahan lintasbahasa.

Dalam hal dukungan manajemen, terdapat agenda prioritas yang perlu disokong penuh, yaitu (1) Penyediaan gedung/kantor bagi UPT, (2) Penyelesaian regulasi tentang jabatan fungsional Widyabasa, (3) Peningkatan kompetensi pegawai, (4)

Penyusunan indeks pembangunan bidang kebahasaan, dan (5) Evaluasi program 2020—2024 (termasuk evaluasi KBI).

Berkaitan dengan penyediaan gedung/kantor bagi UPT (balai/kantor bahasa), prioritas pertama ditujukan pada UPT yang telah memperoleh izin prinsip dari Presiden untuk membuka blokir moratorium pembangunan gedung/kantor. Dukungan pendanaan bagi UPT-UPT tersebut perlu diprioritaskan pada tahun 2023. Bagi UPT lain, upaya penyediaan tanah/gedung/kantor dilaksanakan secara bertahap sesuai dengan kesiapan data, baik izin prinsip maupun RKBMN. Pada akhir periode Renstra, diharapkan semua UPT telah menempati gedung/kantor yang layak karena UPT tersebut merupakan garda terdepan dalam hal pengembangan, pembinaan, dan perlindungan bahasa di masyarakat. Satuan-satuan kerja tersebut mengemban berbagai amanat regulasi. Luas wilayah kerja tiap UPT juga sangat luas (satu sampai dua provinsi). Unit-unit tersebut merupakan wajah BPP Bahasa (Kemendikbudristek) di daerah sehingga keberadaannya perlu diperhatikan. Dengan fasilitas yang memadai, UPT tersebut dapat lebih optimal dalam melayani masyarakat dan lebih bermartabat sebagai representasi Kemendikbudristek.

Berkaitan dengan jabatan fungsional Widyabasa, perlu ditempuh langkah ekstra untuk menyelesaikan semua regulasi yang diperlukan. Badan Pengembangan dan Pembinaan Bahasa menginisiasi kemunculan jabatan fungsional Widyabasa sebagai salah satu strategi dalam rangka pengembangan karier dan peningkatan profesionalisme SDM yang memiliki kepakaran di bidang kebahasaan dan kesastraan. Inisiasi tentang jabatan fungsional Widyabasa merupakan langkah strategis untuk mengisi rumpang nama kepakaran di bidang kebahasaan dan kesastraan yang dari segi pelaksanaan tugas dan kepakarannya sebenarnya telah lama diemban oleh pegawai di Badan Pengembangan dan Pembinaan Bahasa. Melalui penetapan dalam Peraturan Menteri Pendayagunaan Aparatur Negara dan Reformasi Birokrasi Republik Indonesia Nomor 2 Tahun 2022 tentang Jabatan Fungsional Widyabasa, Badan Pengembangan dan Pembinaan Bahasa menjadi unit utama di Kementerian Pendidikan dan Kebudayaan yang mengelola jabatan fungsional Widyabasa. Secara khusus jabatan fungsional Widyabasa mempunyai ruang lingkup tugas, tanggung jawab, dan wewenang untuk melakukan pengembangan, pembinaan, dan perlindungan bahasa dan sastra. Jabatan ini merupakan jabatan fungsional kategori keahlian yang meliputi Widyabasa Ahli

Pertama, Widyabasa Ahli Muda, Widyabasa Ahli Madya, dan Widyabasa Ahli Utama. Pada tahun 2022 telah dilakukan pengangkatan sebanyak 183 widyabasa dengan kategori widyabasa pertama, widyabasa muda dan widyabasa madya.

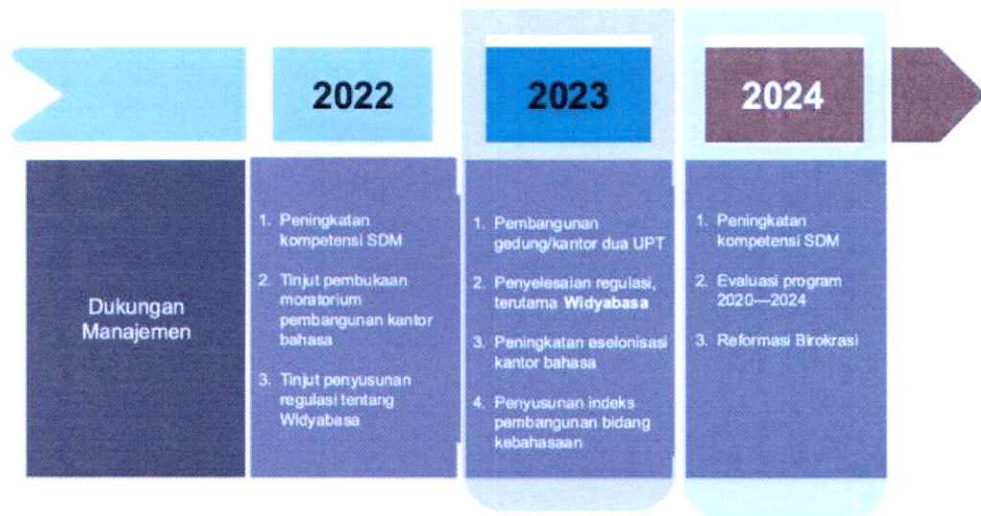

Berkaitan dengan peningkatan kompetensi pegawai, perlu dilakukan pemetaan kebutuhan organisasi atas kompetensi yang harus dimiliki para pegawai. Selanjutnya, pengembangan kompetensi didasarkan pada peta kompetensi yang disusun tersebut. Pengembangan kompetensi ditujukan bagi pegawai teknis yang tergabung dalam KKLK maupun pegawai administratif yang mendukung terselenggaranya roda organisasi.

Berkaitan dengan penyusunan indeks pembangunan bidang kebahasaan, perlu ditempuh langkah-langkah sistematis dalam mewujudkan indeks yang akan digunakan sebagai indikator keberhasilan pembangunan bidang kebahasaan ini. Penyusunan indeks diagendakan pada tahun awal tahun 2023 sehingga dapat digunakan sebagai indikator kinerja Badan Pengembangan dan Pembinaan Bahasa ketika menyusun rencana strategis pada periode 2025—2029.

Berkaitan dengan evaluasi program, perlu dilakukan analisis evaluatif untuk mengetahui pencapaian dan permasalahan dalam melaksanakan program sepanjang tahun 2020—2024. Selain itu, perlu dilakukan evaluasi terhadap pelaksanaan kongres bahasa Indonesia dari tahun ke tahun. Momentum akhir Renstra tahun 2024 digunakan untuk melakukan evaluasi besar terhadap program kebahasaan dan kesastraan sebagai pijakan kokoh dalam perencanaan Renstra periode setelahnya.

A.2.6 Kerangka Regulasi

Dalam rangka mengoptimalkan pelaksanaan tugas dan fungsi, Badan Pengembangan dan Pembinaan Bahasa membutuhkan kerangka regulasi sebagai landasan hukum formal. Daftar regulasi dan urgensi pembentukannya dapat dilihat pada tabel berikut ini.

No.	Arah Kerangka Regulasi dan/ atau Kebutuhan Regulasi	Urgensi Pembentukan	Target Penyelesaian
1.	RSKKNi bidang pengajaran BIPA	Penguatan tentang Standar Kompetensi Pengajar BIPA	2022
2.	Peraturan tentang standar penyelenggaraan program BIPA	Penguatan regulasi yang mengatur standar penyelenggaraan program BIPA	2024
3.	Peraturan tentang peta jalan internasionalisasi bahasa Indonesia	Sebagai rujukan pelaksanaan program penginternasionalan bahasa Indonesia	2023
4.	Peraturan tentang Standar Kompetensi Kerja Nasional Indonesia Penerjemah Teks Sastra	Penjaminan mutu penerjemah dan terjemahan teks sastra	2022
5.	Kerangka Kualifikasi Nasional Indonesia (KKNI) Bidang Penerjemahan dan Penjurubahasaan	Pelaksanaan aturan tentang Standar Kompetensi Kerja Nasional dalam bidang penerjemahan dan penjurubahasaan	2023
6.	Revisi Permendikbud Nomor 70 Tahun 2016 tentang Standar Kemahiran Berbahasa Indonesia	UKBI masih bersifat imbauan dan belum diwajibkan bagi masyarakat Indonesia yang berpendidikan dan berbudaya	2023
7.	Peraturan tentang Pedoman Pengawasan Penggunaan Bahasa Indonesia	Penguatan kebijakan BPP Bahasa dalam pengawasan bahasa untuk melaksanakan Pasal 42 ayat (4) Peraturan Presiden Nomor 63 Tahun 2019 tentang Penggunaan Bahasa Indonesia	2023
8.	Peraturan tentang Pedoman dan Acuan Kebahasaan	Penyempurnaan PUEBI, PUPi, dan pedoman lainnya	2022
9.	Revisi PP Nomor 82 Tahun 2016 tentang Jenis dan Tarif atas Jenis Penerimaan Negara Bukan Pajak	Pengurangan tarif mahasiswa dan penyesuaian tarif penutur asing	2023
10.	Peraturan tentang tarif PNBp di lingkungan Kemendikbudristek	Penambahan tarif nol dalam PNBp UKBI sangat penting untuk mewujudkan peningkatan kemahiran mahasiswa dan pemangku kebijakan	2023
11.	Peraturan tentang Standar Kompetensi Pekamus dan Penata Istilah	Penguatan kebijakan BPP Bahasa dalam fungsi pengembangan Bahasa Indonesia dan Bahasa Daerah	2024

No.	Arah Kerangka Regulasi dan/ atau Kebutuhan Regulasi	Urgensi Pembentukan	Target Penyelesaian
12.	Peraturan tentang Standar Kompetensi Pembaku dan Pengodifikasi Kaidah Bahasa Indonesia	Pentingnya aturan mengenai Standar Kompetensi Penyusun Kaidah Bahasa Indonesia	2024
13.	Revisi Permendikbud 44 Nomor 2020 tentang Bantuan Pemerintah di Lingkungan Kemendikbudristek	Penambahan sasaran penerima banpem agar mencakupi juga komunitas kebahasaan dan kesastraan	2022
14.	Perpres tentang Pembudayaan Literasi	Tindaklanjuti UU Nomor 3 Tahun 2017 tentang Sistem Perbukuan, serta PP Nomor 75 Tahun 2019 tentang Peraturan Pelaksanaan Undang-undang Nomor 3 Tahun 2017	2024
15.	Permendikbudristek tentang pedoman kebutuhan jabatan fungsional Widyabasa	Sebagai pedoman bagi unit kerja dalam melakukan penghitungan kebutuhan jabatan fungsional Widyabasa	2022
16.	Perpres tentang tunjangan fungsional Widyabasa	Sebagai acuan menentukan besaran jumlah tunjangan fungsional jabatan fungsional Widyabasa	2023
17.	Permendikbudristek tentang uji kompetensi jabatan fungsional Widyabasa	Sebagai acuan terkait kompetensi yang dibutuhkan pegawai untuk menduduki jabatan fungsional Widyabasa	2022
18.	Permendikbudristek tentang pedoman <i>inpassing</i> jabatan fungsional Widyabasa	Sebagai acuan dalam menentukan proses <i>inpassing</i> jabatan fungsional Widyabasa	2022

A.2.7 Kerangka Kelembagaan

Untuk mendukung pencapaian visi dan misi Kementerian dan untuk mengoptimalkan pelaksanaan tugas dan fungsinya, Badan Pengembangan dan Pembinaan Bahasa sebagai salah satu unit utama di lingkungan Kemendikbudristek menjadi lembaga strategis dalam pembentukan sumber daya manusia (SDM) Indonesia yang unggul dan berdaya saing melalui pengembangan, pembinaan, dan perlindungan di bidang bahasa dan sastra. Oleh karena itu Badan Pengembangan dan Pembinaan Bahasa harus didukung oleh kerangka kelembagaan, yang mencakup struktur organisasi, ketatalaksanaan, dan pengelolaan aparatur sipil negara yang efektif dan efisien, agar mampu melaksanakan tugas dan fungsi yang diamanatkan secara optimal. Kerangka kelembagaan dimaksudkan agar penataan organisasi sejalan dan mendukung pencapaian sasaran strategis, serta mendorong efektivitas kelembagaan melalui ketepatan struktur organisasi, ketepatan proses (tata laksana) organisasi, serta pencegahan duplikasi tugas dan fungsi.

Badan Pengembangan dan Pembinaan Bahasa dalam pelaksanaan tugas dan fungsinya didukung oleh Sekretariat Badan dan tiga pusat, yaitu Pusat Pengembangan dan Pelindungan Bahasa dan Sastra (Pusbanglin), Pusat Pembinaan Bahasa dan Sastra (Pusbin), dan Pusat Penguatan dan Pemberdayaan Bahasa (Pustanda), serta 30 unit pelaksana teknis (UPT), yaitu balai bahasa dan kantor bahasa yang tersebar di 30 Provinsi. Secara prinsip, Balai Bahasa dan Kantor Bahasa merupakan pelaksana tugas teknis dalam pelindungan dan pemasyarakatan bahasa dan sastra Indonesia di wilayah kerjanya. Berdasarkan Peraturan Menteri Pendidikan dan Kebudayaan Nomor 12 Tahun 2022 tentang Organisasi dan Tata Kerja Balai Bahasa dan Kantor Bahasa, berikut ini nama balai dan kantor bahasa di 30 provinsi.

No	Balai Bahasa (III/a)	No	Kantor Bahasa (IV/a)
1.	Balai Bahasa Provinsi Aceh	1.	Kantor Bahasa Provinsi Kepulauan Riau
2.	Balai Bahasa Provinsi Sumatera Utara	2.	Kantor Bahasa Provinsi Kepulauan Bangka Belitung
3.	Balai Bahasa Provinsi Sumatera Barat	3.	Kantor Bahasa Provinsi Jambi
4.	Balai Bahasa Provinsi Riau	4.	Kantor Bahasa Provinsi Bengkulu
5.	Balai Bahasa Provinsi Sumatera Selatan	5.	Kantor Bahasa Provinsi Lampung
6.	Balai Bahasa Provinsi Jawa Barat	6.	Kantor Bahasa Provinsi Banten
7.	Balai Bahasa Provinsi Jawa Tengah	7.	Kantor Bahasa Provinsi Kalimantan Timur
8.	Balai Bahasa Provinsi D.I. Yogyakarta	8.	Kantor Bahasa Provinsi Nusa Tenggara Barat
9.	Balai Bahasa Provinsi Jawa Timur	9.	Kantor Bahasa Provinsi Nusa Tenggara Timur
10.	Balai Bahasa Provinsi Bali	10.	Kantor Bahasa Provinsi Sulawesi Tenggara
11.	Balai Bahasa Provinsi Kalimantan Barat	11.	Kantor Bahasa Provinsi Gorontalo
12.	Balai Bahasa Provinsi Kalimantan Tengah	12.	Kantor Bahasa Provinsi Maluku
13.	Balai Bahasa Provinsi Kalimantan Selatan	13.	Kantor Bahasa Provinsi Maluku Utara
14.	Balai Bahasa Provinsi Sulawesi Utara		
15.	Balai Bahasa Provinsi Sulawesi Tengah		
16.	Balai Bahasa Provinsi Sulawesi Selatan		
17.	Balai Bahasa Provinsi Papua		

Saat ini, sebanyak 17 balai bahasa memiliki status sebagai lembaga eselon III/a dan sebanyak 13 kantor bahasa memiliki status sebagai lembaga eselon IV/a. Perbedaan status eselonisasi balai/kantor bahasa tersebut perlu menjadi perhatian karena baik balai maupun kantor bahasa menyelenggarakan tugas yang sama, yaitu melaksanakan pelindungan dan pemasyarakatan bahasa dan sastra Indonesia di

wilayah kerjanya. Balai dan kantor bahasa juga merupakan perwakilan pemerintah pusat yang memiliki cakupan wilayah kerja satu provinsi atau lebih. Oleh sebab itu, peningkatan status eselonisasi kantor bahasa menjadi prioritas yang perlu segera diupayakan dalam periode Renstra 2020—2024.

Dalam melaksanakan tugas dan fungsi, Balai Bahasa dan Kantor Bahasa berkoordinasi dengan

1. unit utama dan/atau unit pelaksana teknis di lingkungan Kemendikbudristek,
2. pemerintah daerah provinsi,
3. pemerintah daerah kabupaten/kota, dan
4. unit organisasi lainnya di luar Kemendikbudristek.

Masih adanya perbedaan eselon di UPT merupakan tantangan tersendiri bagi Badan Pengembangan dan Pembinaan Bahasa, karena dari sisi tugas dan fungsi pada Balai Bahasa dan Kantor Bahasa tidak ada perbedaan. Evaluasi terkait eselonisasi kantor bahasa paling cepat akan dilaksanakan pada tahun 2023 karena adanya penambahan beberapa tugas dan fungsi baru pada balai/kantor bahasa. Alat ukur evaluasi tersebut berdasarkan pada capaian kinerja tiap unit.

Struktur Organisasi

Berdasarkan Permendikbudristek Nomor 28 Tahun 2021 tentang Organisasi dan Tata Kerja Kementerian Pendidikan, Kebudayaan, Riset, dan Teknologi, berikut ini bagan struktur organisasi Badan Pengembangan dan Pembinaan Bahasa.

Struktur Organisasi Badan Pengembangan dan Pembinaan Bahasa



Untuk memperjelas bagan organisasi di atas, berikut ini tabel penanggung jawab program dan kegiatan di lingkungan BPP Bahasa.

Kode Program	Program/Kegiatan	Penanggung Jawab
6	Program Pemajuan dan Pelestarian Bahasa dan Kebudayaan	Kepala Badan Pengembangan dan Pembinaan Bahasa
2020	Kegiatan Dukungan Manajemen dan Pelaksanaan Tugas Teknis Lainnya Badan Pengembangan dan Pembinaan Bahasa	Sekretaris Badan Pengembangan dan Pembinaan Bahasa
2021	Kegiatan Pengembangan dan Pelindungan Bahasa dan Sastra	Kepala Pusat Pengembangan dan Pelindungan Bahasa dan Sastra
2022	Kegiatan Pembinaan Bahasa dan Sastra	Kepala Pusat Pembinaan Bahasa dan Sastra
6702	Kegiatan Penguatan dan Diplomasi Kebahasaan	Kepala Pusat Penguatan dan Pemberdayaan Bahasa

Pengelolaan Sumber Daya Manusia

Badan Pengembangan dan Pembinaan Bahasa didukung oleh sumber daya manusia yang tersebar di 30 provinsi di seluruh wilayah Indonesia. Jumlah pegawai BPP Bahasa mengalami penurunan akibat ditetapkannya Peraturan Presiden Nomor 78 Tahun 2021 tentang Badan Riset dan Inovasi Nasional (BRIN) yang mengharuskan semua pejabat fungsional peneliti berpindah ke BRIN. Setelah 215 pejabat fungsional peneliti pindah ke BRIN, pegawai BPP Bahasa saat ini sebanyak 1.140 orang. Jumlah tersebut terdiri atas pejabat struktural sebanyak 56 orang yaitu 1 orang pejabat pimpinan tinggi madya, 4 orang pejabat pimpinan tinggi pratama, 17 pejabat administrator, dan 34 orang pejabat pengawas, pejabat fungsional sebanyak 274 orang, dan pelaksana sebanyak 830 orang. Dilihat dari tingkat pendidikan, pegawai dengan tingkat pendidikan S-3 sebanyak 18 orang, S-2 sebanyak 241 orang, S-1 sebanyak 686 orang, D-3 sebanyak 63 orang, D-1 sebanyak 1 orang, SLTA sebanyak 124 orang, SLTP sebanyak 3 orang, dan SD sebanyak 2 orang. Dengan berkurangnya jumlah sumber daya manusia di lingkungan BPP Bahasa, diperlukan upaya-upaya sistematis dalam pengelolaan SDM Aparatur. Secara rinci, kondisi pegawai BPP Bahasa dapat dilihat pada tabel di bawah ini.

No	Unit Kerja	Pejabat Struktural						Jabatan		Tingkat Pendidikan										Pangkat/ Golongan			Jml
		Eselon						Fungsional	Pelaksana											IV	III	II	
		IA	IIa	IIIa	IIIb	IVa	IVb			S-3	S-2	S-1	D-3	D-1	SLTA	SLTP	SD						
		1	4	17	0	34	0	260	924	18	241	686	63	1	124	3	2	102	952	84	1.140		
1	Kepala Badan Pengembangan dan Pembinaan Bahasa	1								1								1			1		
2	Sekretaris Badan Pengembangan dan Pembinaan Bahasa		1			1		9	81	0	9	57	11	1	13	0	1	4	76	12	92		
3	Pusat Pengembangan dan Peleindungan Bahasa dan Sastra		1			1		16	55	2	18	43	5		2	1		10	56	5	73		
4	Pusat Pembinaan Bahasa dan Sastra		1			1		9	54	2	21	30	7		5			13	47	5	65		
5	Pusat Penguatan dan Pemberdayaan Bahasa		1			1		16	38	2	8	42	1		3			3	53		56		
6	Balai Bahasa Provinsi Jawa Timur			1		1		13	24	-	14	14	3		8	-	-	5	33	1	39		
7	Balai Bahasa Provinsi Bali			1		1		11	17	1	8	8	1		11	-	1	4	22	4	30		
8	Balai Bahasa Provinsi Aceh			1		1		3	33	1	6	24	3		4	-	-	3	33	2	38		
9	Balai Bahasa Provinsi Sumatera Utara			1		1		5	32	2	14	20	-		3	-	-	4	34	1	39		
10	Balai Bahasa Provinsi Riau			1		1		18	14	-	7	20	3		3	1	-	3	28	3	34		
11	Balai Bahasa Provinsi Sumatera Barat			1		1		9	18	1	9	19	-		-	-	-	2	25	2	29		
12	Balai Bahasa Provinsi Sumatera Selatan			1		1		25	13	-	16	14	3		6	1	-	1	33	6	40		
13	Balai Bahasa Provinsi Jawa Barat			1		1		15	19	1	9	20	1		5	-	-	2	33	1	36		
14	Balai Bahasa Provinsi Jawa Tengah			1		1		4	32	1	12	14	2		9	-	-	8	26	4	38		
15	Balai Bahasa Provinsi D.I Yogyakarta			1		1		4	31	-	8	19	-		10	-	-	5	29	3	37		
16	Balai Bahasa Provinsi Kalimantan Barat			1		1		6	17	-	3	13	1		8	-	-	1	19	5	25		
17	Balai Bahasa Provinsi Kalimantan Tengah			1		1		5	25	-	3	23	3		3	-	-	2	28	2	32		
18	Balai Bahasa Provinsi Kalimantan Selatan			1		1		12	15	1	8	16	1		3	-	-	1	25	3	29		
19	Balai Bahasa Provinsi Sulawesi Utara			1		1		6	13	-	8	7			6	-	-	3	12	6	21		
20	Balai Bahasa Provinsi Sulawesi Tengah			1		1		3	12	1	2	10	2		2	-	-	3	14	-	17		
21	Balai Bahasa Provinsi Sulawesi Selatan			1		1		13	19	0	10	17	1		6	-	0	7	25	2	34		
22	Balai Bahasa Provinsi Papua			1		1		5	25	-	5	22	3		2	-	-	4	26	2	32		
23	Kantor Bahasa Provinsi Jambi					1		11	24	1	9	23	-		3	-	-	4	29	3	36		
24	Kantor Bahasa Provinsi Bengkulu					1		1	17	-	2	16	-		1	-	-	1	17	1	19		
25	Kantor Bahasa Provinsi Kepulauan Riau					1		3	16	-	1	17	2		-	-	-	-	18	2	20		
26	Kantor Bahasa Provinsi Kep. Bangka Belitung					1		-	11	-	1	10	-		1	-	-	-	11	1	12		
27	Kantor Bahasa Provinsi Lampung					1		5	24	-	9	17	1		3	-	-	3	26	1	30		
28	Kantor Bahasa Provinsi Banten					1		3	17	-	1	18	2		-	-	-	-	20	1	21		
29	Kantor Bahasa Provinsi Kalimantan Timur					1		8	16	-	6	17	1		1			1	22	2	25		
30	Kantor Bahasa Provinsi Nusa Tenggara Barat					1		16	14	-	4	22	3		2	-	-	0	29	2	31		
31	Kantor Bahasa Provinsi Nusa Tenggara Timur					1		0	14	-	1	14	-		-	-	-	-	15	-	15		
32	Kantor Bahasa Provinsi Sulawesi Tenggara					1		1	26	-	5	21	1		1	-	-	2	26	0	28		
33	Kantor Bahasa Provinsi Gorontalo					1		2	13	-	1	14	1		-	-	-	1	14	1	16		
34	Kantor Bahasa Provinsi Maluku					1		2	23	-	1	25	-		-	-	-	-	26	-	26		
35	Kantor Bahasa Provinsi Maluku Utara					1		1	22	1	2	20	1		-	-	-	1	22	1	24		

Reformasi Birokrasi

Reformasi birokrasi pada hakikatnya merupakan upaya untuk melakukan pembaharuan dan perubahan mendasar terhadap sistem penyelenggaraan pemerintah. Berbagai permasalahan/hambatan yang mengakibatkan sistem penyelenggaraan pemerintahan tidak berjalan atau diperkirakan tidak akan berjalan

dengan baik harus ditata ulang atau diperbaharui. Reformasi birokrasi menjadi langkah strategis untuk membangun aparatur negara agar lebih berdaya guna dan berhasil guna dalam mengemban tugas umum pemerintahan dan pembangunan nasional serta pemerintahan yang sesuai dengan perkembangan kemajuan ilmu pengetahuan, teknologi informasi, dan komunikasi serta perubahan lingkungan strategis organisasi pemerintahan. Berdasarkan latar belakang tersebut, tujuan pelaksanaan reformasi birokrasi Kementerian Pendidikan dan Kebudayaan (sekarang Kemendikbudristek) periode 2020—2024 adalah menciptakan pemerintahan yang baik dan bersih di lingkungan Kementerian Pendidikan dan Kebudayaan, yaitu pemerintahan yang berkelas dunia sejalan dengan Visi Indonesia 2045.

Sasaran reformasi birokrasi Kementerian Pendidikan dan Kebudayaan 2020—2024 disesuaikan dengan sasaran pembangunan subsektor aparatur negara, sebagaimana dituangkan dalam Peraturan Presiden Nomor 18 Tahun 2020 tentang Rencana Pembangunan Jangka Menengah Nasional (RPJMN) Tahun 2020--2024 dan sebagaimana tertulis dalam Peraturan Menteri Pendayagunaan Aparatur Negara dan Reformasi Birokrasi Nomor 25 Tahun 2012 tentang Road Map Reformasi Birokrasi 2020—2024, yaitu terciptanya birokrasi di Kemendikbudristek yang bersih dan akuntabel serta terciptanya birokrasi yang kapabel dan pelayanan publik yang prima.

Badan Pengembangan dan Pembinaan Bahasa juga terus melanjutkan dan mengoptimalkan pelaksanaan reformasi birokrasi yang sudah berjalan baik meliputi delapan area perubahan, yakni

1. Manajemen Perubahan

Badan Pengembangan dan Pembinaan Bahasa pada area manajemen perubahan melakukan tranformasi sistem dan mekanisme kerja organisasi serta pola pikir dan cara kerja ASN melalui aplikasi Gerbang Elektronik Sistem Informasi Terpadu (GESIT) yang memberikan informasi layanan publik, layanan kepegawaian, dan layanan administrasi lembaga.

2. Deregulasi Kebijakan

Badan Pengembangan dan Pembinaan Bahasa dalam pelaksanaan deregulasi kebijakan telah mengidentifikasi dan menganalisis aturan yang berkaitan dengan kebahasaan dan kesastraan agar tidak ada regulasi yang tumpang tindih atau berbenturan.

3. Penataan dan Penguatan

Organisasi Badan Pengembangan dan Pembinaan Bahasa dalam penataan dan penguatan organisasi telah melakukan evaluasi organisasi dan mengusulkan naskah akademik perubahan organisasi untuk memaksimalkan pelaksanaan tugas dan fungsi lembaga.

4. Penataan Tata Laksana

Badan Pengembangan dan Pembinaan Bahasa dalam mewujudkan penataan tata laksana yang efisien dan efektif serta prosedur kerja yang jelas dan terukur telah menyusun peta proses bisnis level IV.

5. Penataan Sistem Manajemen SDM

Badan Pengembangan dan Pembinaan Bahasa dalam rangka penataan sistem manajemen SDM meningkatkan kompetensi pegawai agar terwujud SDM aparatur yang profesional.

6. Penguatan Akuntabilitas

Badan Pengembangan dan Pembinaan Bahasa dalam rangka penguatan akuntabilitas telah melaksanakan peningkatan kapasitas dan akuntabilitas kinerja instansi pemerintah.

7. Penguatan Pengawasan

Badan Pengembangan dan Pembinaan Bahasa dalam rangka penguatan pengawasan telah membentuk unit pengendali gratifikasi sebagai upaya penyelenggaraan pemerintahan yang bersih dan bebas KKN.

8. Peningkatan Kualitas Pelayanan

Badan Pengembangan dan Pembinaan Bahasa dalam rangka peningkatan kualitas pelayanan berusaha untuk membangun kepercayaan masyarakat terhadap penyelenggara layanan publik dengan cara melakukan evaluasi pelayanan secara berkala.

Untuk mendukung reformasi birokrasi tersebut, Badan Pengembangan dan Pembinaan Bahasa terus meningkatkan layanan kepada masyarakat. Salah satu cara untuk mewujudkan layanan prima tersebut, yaitu dengan memanfaatkan berbagai aplikasi, misalnya Halo Bahasa dan Sipebi (aplikasi penyuntingan ejaan bahasa Indonesia). Penggunaan aplikasi-aplikasi tersebut bertujuan agar layanan dan produk Badan Pengembangan dan Pembinaan Bahasa lebih mudah diakses oleh pengguna layanan dan lebih luas jangkauannya.

Dari sisi sumber daya manusia, Badan Pengembangan dan Pembinaan Bahasa melakukan peningkatan kompetensi secara bertahap bagi seluruh pegawai. Dengan adanya pengelompokan kepakaran diharapkan kebutuhan dan pelaksanaan kompetensi seluruh pegawai lebih maksimal dan nantinya akan meningkatkan kualitas layanan.

Selain aplikasi dan SDM, satuan kerja di lingkungan Badan Pengembangan dan Pembinaan Bahasa didorong untuk menjadi satuan kerja berpredikat Zona Integritas Wilayah Bebas dari Korupsi (ZI-WBK). Tiap tahun, sebanyak lima satuan kerja diusulkan untuk mendapatkan status ZI-WBK dan satu satuan kerja ditargetkan memperoleh predikat tersebut. Makin banyak satuan kerja yang berpredikat ZI-WBK, makin menunjukkan kinerja organisasi yang baik sehingga berdampak pada peningkatan kualitas layanan.

Pemenuhan Sarana Prasarana

Dalam melaksanakan tugas dan fungsi serta meningkatkan layanan kepada masyarakat, semua satuan kerja di BPP Bahasa perlu didukung dengan sarana dan prasarana yang memadai. Salah satu prasarana yang sangat penting ialah ketersediaan gedung/kantor sebagai tempat kerja utama. Berdasarkan kepemilikan tanah dan gedung, terdapat **empat kategori** satuan kerja di lingkungan BPP Bahasa, yaitu

- a. memiliki tanah dan bangunan;
- b. memiliki bangunan yang berdiri di tanah pemerintah provinsi;
- c. memiliki tanah, tetapi berkantor di UPT Kemendikbudristek; dan
- d. belum memiliki tanah dan bangunan gedung kantor sendiri.

Informasi tentang kepemilikan prasarana satuan kerja di lingkungan BPP Bahasa dapat dilihat dalam tabel berikut.

No	Nama UPT	Tanah	Sertifikat	Pinjam Pakai	Penggunaan Sementara	Menempat Satker Kemendikbud ristek
1	Sekretariat Badan Bahasa	v	v			
2	BBP Jawa Barat	v	v			
3	BBP Jawa Tengah	v	v			
4	BBP D. I. Yogyakarta	v	v			
5	BBP Jawa Timur	v	v			
6	BBP Aceh	v	v			
7	BBP Sumatera Utara	v	v			
8	BBP Sumatera Barat	v	v			
9	BBP Riau	v	v	v		
10	KBP Jambi			v		
11	BBP Sumatera Selatan			v		
12	KBP Lampung	v	v			
13	BBP Kalimantan Barat	v	v			
14	BBP Kalimantan Tengah	v	v			
15	BBP Kalimantan Selatan	v	v			
16	KBP Kalimantan Timur	v	v			
17	BBP Sulawesi Utara			v		
18	BBP Sulawesi Tengah	v	v			
19	BBP Sulawesi Selatan dan Sulawesi Barat	v	v			
20	KBP Sulawesi Tenggara	v	v			
21	KBP Maluku	v	v			v
22	BBP Bali	v	v			
23	KBP Nusa Tenggara Barat	v	v			
24	KBP Nusa Tenggara Timur					v
25	BBP Papua			v		
26	KBP Bengkulu	v	v			v
27	KBP Maluku Utara	v	v			v
28	KBP Banten	v	v			v
29	KBP Kepulauan Bangka Belitung	v	v			v
30	KBP Gorontalo	v	v			v
31	KBP Kepulauan Riau	v	v			v
32	Pusat Pengembangan dan Pelindungan					v
33	Pusat Pembinaan					v
34	Pusat Penguatan dan Pemberdayaan Bahasa				v	

Berdasarkan data kepemilikan prasarana tanah/gedung kantor di atas, terdapat empat **strategi umum** yang dapat ditempuh guna mewujudkan prasarana gedung/kantor penunjang tugas dan fungsi, yaitu

1. menggunakan gedung/kantor UPT Kemendikbudristek;
2. menggunakan gedung kantor milik pemerintah daerah dengan sistem pinjam pakai;

3. mengupayakan hibah tanah/gedung dari pemerintah daerah; dan
4. membangun gedung/kantor sendiri.

Sementara itu, perlu ditempuh strategi khusus yang sesuai dengan kategori masing-masing.

Untuk satuan kerja berkategori A (memiliki tanah dan bangunan), dilakukan pemeliharaan gedung melalui anggaran pemeliharaan yang disetujui dalam RKBMN. Sementara itu, untuk satuan kerja berkategori B (memiliki bangunan yang berdiri di tanah pemerintah provinsi), strategi yang ditempuh ialah:

1. Berkolaborasi dengan pemerintah provinsi dan meyakinkan pemerintah setempat melalui program dan output—output nyata bahwa BPP Bahasa penting untuk pengembangan daerah dan berkontribusi langsung untuk pengembangan masyarakat.
2. Meminta hibah dan fasilitasi sarana prasarana penunjang program BPP Bahasa yang berkontribusi dalam pengembangan daerah dan masyarakat secara langsung.
3. Melaksanakan pengadaan tanah pengganti sebagai modal tukar guling dengan pemerintah setempat melalui penganggaran DIPA Badan Pengembangan dan Pembinaan Bahasa.

Untuk satuan kerja berkategori C (memiliki tanah, tetapi berkantor di UPT Kemendikbudristek), strategi yang perlu ditempuh ialah:

1. Menunjukkan komitmen tentang keberpihakan anggaran untuk rencana pembangunan gedung melalui dokumen resmi.
2. Mengajukan proses izin prinsip atau pembukaan moratorium pembangunan gedung dari Presiden Republik Indonesia sesuai dengan kemampuan dan komitmen kesediaan anggaran.
3. Memanfaatkan skema Bangun Guna Serah (BGS), yaitu pemanfaatan Barang Milik Negara/Daerah berupa tanah oleh pihak lain dengan cara mendirikan bangunan dan/atau sarana berikut fasilitasnya, kemudian didayagunakan oleh pihak lain tersebut dalam jangka waktu tertentu yang telah disepakati. Selanjutnya, bangunan dan/atau sarana berikut fasilitas tersebut diserahkan kembali setelah berakhirnya jangka waktu yang ditentukan.
4. Memanfaatkan skema Bangun Serah Guna (BSG), yaitu pemanfaatan Barang Milik Negara/Daerah berupa tanah oleh pihak lain dengan cara mendirikan bangunan dan/atau sarana berikut fasilitasnya, dan setelah selesai

pembangunannya diserahkan untuk didayagunakan oleh pihak lain tersebut dalam jangka waktu tertentu yang disepakati.

Strategi penyelesaian kategori D (belum memiliki tanah dan bangunan gedung kantor sendiri) dilakukan melalui:

1. Berkolaborasi dengan pemerintah provinsi dan meyakinkan pemerintah setempat melalui program dan output—ouput nyata bahwa BPP Bahasa penting untuk pengembangan daerah dan berkontribusi langsung untuk pengembangan masyarakat.
2. Meminta hibah dan fasilitasi sarana prasarana penunjang program BPP Bahasa yang berkontribusi dalam pengembangan daerah dan masyarakat secara langsung.
3. Menggunakan dan memanfaatkan aset tidak digunakan (idle) Kemendikbudristek dan Kementerian Keuangan.
4. Melaksanakan pengadaan tanah dan bangunan melalui APBN.

A.2.8 Target Kinerja

Dalam rangka mewujudkan visi, misi, dan tujuan yang telah ditetapkan serta mendukung tercapainya kebijakan pada level nasional, Badan Pengembangan dan Pembinaan Bahasa menetapkan sasaran-sasaran yang merupakan kondisi yang ingin dicapai dari pembangunan bidang kebahasaan. Keberhasilan sasaran diukur dengan indikatorindikator kinerja. Di bab ini sasaran dan indikator kinerja ditampilkan berdasarkan dua periode pelaksanaan, yaitu (1) Sasaran dan indikator tahun 2020—2021 dan (2) Sasaran dan indikator tahun 2022—2024.

Sasaran dan Indikator Tahun 2020—2021

Pada periode 2020—2021, terdapat sasaran dan indikator serta target kinerja sebagai berikut.

Kode	Sasaran Strategis (SS)/ Indikator Kinerja Sasaran Strategis (IKSS)	Satuan	Angka Dasar	Target	
				2020	2021
SS 4	Meningkatnya Pemajuan dan Pelestarian Bahasa dan Kebudayaan				
IKSS 4.1	Rata-Rata Skor Kemahiran Berbahasa Indonesia	Skor	505	510	515
IKSS 4.2	Jumlah Penutur Muda Bahasa Daerah	Orang	17.000	34.000	50.000
SS 5	Meningkatnya tata kelola pendidikan, kebudayaan, riset, dan teknologi yang partisipatif, transparan, dan akuntabel				
IKSS 5.3	Predikat SAKIP Kemendikbudristek	Predikat	BB	A	A
IKSS 5.4	Indeks Reformasi Birokrasi Kemendikbudristek	Indeks	81	85	87

Kode	Sasaran Program (SP)/ Indikator Kinerja Program (IKP)	Satuan	Angka Dasar	Target	
				2020	2021
SP 1	Meningkatnya Kemahiran Penutur Bahasa Indonesia				
IKP 1.1	Persentase Penutur Bahasa Indonesia Mahir Teruji	Persen	42	42	44
IKP 1.2	Persentase Wilayah yang Mengutamakan Bahasa Indonesia di Ruang Publik	Persen	16	26	35
SP 2	Meningkatnya Daya Hidup Bahasa Daerah				
IKP 2.1	Nilai Dimensi Budaya Literasi IPK (Indeks Pembangunan Kebudayaan)	Indeks	55,03	58,2	61,4
SP 3	Meningkatnya Daya Hidup Bahasa Daerah				
IKP 3.1	Indeks Daya Hidup Bahasa Daerah	Indeks	0,54	0,55	0,56
SP 4	Meningkatnya Peran Bahasa Indonesia di Kancah Internasional				
IKP 4.1	Jumlah Negara yang Mengajarkan Bahasa Indonesia	Negara	29	30	31
IKP 4.2	Jumlah Pemelajar BIPA	Orang	70.865	75.865	80.865
SP 5	Terwujudnya Tata Kelola Badan Pengembangan dan Pembinaan Bahasa yang Berkualitas				
IKP 5.1	Predikat SAKIP Badan Pengembangan dan Pembinaan Bahasa Minimal BB	Predikat	B	BB	BB
IKP 5.2	Jumlah Satker di Badan Pengembangan dan Pembinaan Bahasa Mendapatkan Predikat ZI-WBK/WBBM	Satker	2	5	5
IKP 5.3	Rata-rata Nilai Kinerja Anggaran atas Pelaksanaan RKA-K/L Satker Minimal 91	Nilai	90	91	92

Kode	Sasaran kegiatan (SK)/ Indikator Kinerja Kegiatan (IKK)	Satuan	Angka Dasar	Target	
				2020	2021
2021	Pengembangan dan Pelindungan Bahasa dan Sastra				
SK	Terwujudnya Standar Kemahiran Berbahasa Indonesia				
IKK	Jumlah Instrumen Uji Kemahiran Berbahasa Indonesia (UKBI)	Baterai	18	22	27
IKK	Jumlah Acuan Kebahasaan dan Kesastraan	Naskah	15	18	25
IKK	Jumlah Bahan Ajar Kebahasaan	Naskah	82	89	96
IKK	Jumlah Rekomendasi Kebijakan Kebahasaan dan Kesastraan melalui Penelitian	Dokumen	4	43	32
SK	Meningkatnya daya ungkap bahasa Indonesia				
IKK	Jumlah Kosakata Bahasa Indonesia	Kosakata	112.538	130.030	147.522

SK	Meningkatnya Jumlah Partisipan Aktif dalam Pengembangan Strategi dan Diplomasi Kebahasaan				
IKK	Jumlah Lembaga Terfasilitasi secara Kebahasaan	Lembaga	211	323	435
IKK	Jumlah Pengajar Bahasa Indonesia bagi Penutur Asing (BIPA)	Orang	773	993	1.213
IKK	Jumlah Bahan Pengayaan Laboratorium Kebahasaan	Bahan	50	50	75
2022	Pembinaan Bahasa dan Sastra				
SK	Terwujudnya Pengutamaan Bahasa Indonesia di Ruang Publik				
IKK	Jumlah Lembaga Pengguna Bahasa Indonesia Terbina	Lembaga	1.740	3.589	3.977
SK	Tersedianya Buku Pengayaan untuk Mendukung Literasi Membaca				
IKK	Jumlah Buku Bermutu yang Diterjemahkan	Judul	113	100	125
IKK	Jumlah Buku Pengayaan Literasi	Judul	661	711	786
IKK	Jumlah Buku Pengayaan yang Digunakan dalam Pendidikan untuk Meningkatkan Literasi Membaca	Buku	60	120	180
SK	Meningkatnya Jumlah Penutur Bahasa Terbina				
IKK	Jumlah Tenaga Profesional dan Calon Tenaga Profesional Terbina Kemahiran Berbahasa dan Bersastra	Orang	66.409	73.050	80.355
5289	Pelaksanaan Tugas Teknis Pengembangan, Pembinaan, dan Pelindungan Bahasa dan Sastra di Daerah				
SK	Terlindunginya bahasa dan sastra daerah yang kritis dan terancam punah				
IKK	Jumlah Penutur Muda yang Terlibat dalam Pelindungan Bahasa Daerah Kritis dan Terancam Punah	Orang	9.000	17.000	25.000
IKK	Jumlah Penutur Muda yang Terlibat dalam Pelindungan Sastra Daerah Kritis dan Terancam Punah	Orang	9.000	17.000	25.000
IKK	Jumlah Produk Kesastraan Berkembangkan	Sastra	2	6	10
2020	Dukungan Manajemen dan Pelaksanaan Tugas Teknis lainnya Pengembangan, Pembinaan, dan Pelindungan Bahasa dan Sastra				
SK	Meningkatnya tata kelola satuan kerja di lingkungan Badan Pengembangan dan Pembinaan Bahasa				
IKK	Rata-rata Predikat SAKIP Satker Minimal BB	Predikat	B	BB	BB
IKK	Jumlah Satker yang Dibina menuju WBK	Satker	5	5	2
IKK	Rata-rata Nilai Kinerja Anggaran atas Pelaksanaan RKA-K/L Satker Minimal 91	Nilai	90	91	92

Sasaran dan Indikator Tahun 2022—2024

Pada periode 2022—2024, terdapat sasaran dan indikator serta target kinerja sebagai berikut.

Kode	Sasaran Strategis (SS)/ Indikator Kinerja Sasaran Strategis (IKSS)	Satuan	Target		
			2022	2023	2024
SS 3	Meningkatnya Pemajuan dan Pelestarian Bahasa dan Kebudayaan				
IKSS 3.1	Indeks Kemahiran Berbahasa Indonesia	Indeks	69	75	81
IKSS 3.2	Indeks Pembangunan Kebudayaan	Indeks	59,7	61,2	62,7
SS 5	Meningkatnya tata kelola pendidikan, kebudayaan, riset, dan teknologi yang partisipatif, transparan, dan akuntabel				
IKSS 5.3	Predikat SAKIP Kemendikbudristek	BB	A	A	A
IKSS 5.4	Indeks Reformasi Birokrasi Kemendikbudristek	81	83	85	87

KODE	Sasaran Program (SP)/ Indikator Kinerja Program (IKP)	Satuan	Angka Dasar	Target		
				2022	2023	2024
SP	Meningkatnya literasi kebahasaan dan kesastraan					
IKP 3.1.1	Persentase penutur bahasa Indonesia terbina yang meningkat kualitas berbahasanya	Persen	62	66	70	72
IKP 3.1.2	Persentase lembaga terbina yang meningkat kualitas penggunaan bahasanya	Persen	43,90	59,93	75,96	91,99
SP	Meningkatnya peran bahasa Indonesia di kancah internasional					
IKP 3.1.3	Jumlah negara yang mengajarkan bahasa Indonesia	Negara	47	48	49	50
SP	Meningkatnya kelestarian bahasa daerah					
IKP 3.1	Indeks pemanfaatan bahasa daerah oleh penuturnya	Indeks	17,87	18,73	19,67	20,54
SP	Meningkatnya akuntabilitas layanan dan pengelolaan anggaran pendidikan, kebudayaan, riset, dan teknologi					
IKP 5.3.11	Predikat SAKIP Badan Pengembangan dan Pembinaan Bahasa	Predikat	A	A	A	A
SP	Meningkatnya pelaksanaan reformasi birokrasi Kemendikbudristek					
IKP 5.4.9	Jumlah Satker di Badan Pengembangan dan Pembinaan Bahasa yang mendapatkan predikat ZI-WBK/WBBM	Satker	1	2	3	4

Kode	Sasaran kegiatan (SK)/ Indikator Kinerja Kegiatan (IKK)	Satuan	Angka Dasar (2020)	Target		
				2022	2023	2024
2021	Pengembangan dan Pelindungan Bahasa dan Sastra					
SK	Tersedianya produk pengembangan bahasa dan sastra					
IKK	Jumlah produk pengembangan bahasa dan sastra	Produk	70	273	374	477
SK	Meningkatnya partisipasi masyarakat dalam pelindungan bahasa dan sastra					
IKK	Jumlah model pelindungan bahasa dan sastra daerah	Model	-	47	53	61
IKK	Jumlah partisipan pelindungan bahasa dan sastra daerah	Orang	6.842	12.393	15.405	19.193
2022	Pembinaan Bahasa dan Sastra					
SK	Meningkatnya partisipasi masyarakat dalam gerakan literasi kebahasaan dan kesastraan					
IKK	Jumlah bahan pengayaan pendukung literasi kebahasaan dan kesastraan melalui partisipasi masyarakat	Produk	60	210	310	410
IKK	Jumlah penutur bahasa yang terbina melalui program literasi kebahasaan dan kesastraan	Orang	41.833	105.657	108.932	112.309
SK	Terbinanya lembaga dalam program kebahasaan dan kesastraan					
IKK	Jumlah lembaga yang terbina penggunaan bahasanya	Lembaga	2.626	1.395	1.395	1.395
IKK	Jumlah komunitas penggerak literasi yang terbina	Lembaga	-	797	797	797
6702	Penguatan Diplomasi Kebahasaan					
SK	Meningkatnya jumlah pelajar BIPA					
IKK	Jumlah pelajar bahasa Indonesia bagi penutur asing (BIPA)	Orang	91.146	141.045	166.045	191.045
SK	Tersedianya produk diplomasi bahasa					
IKK	Jumlah produk penerjemahan	Produk	76	3.178	5.651	8.000
2020	Dukungan Manajemen dan Pelaksanaan Tugas Teknis Lainnya Badan Pengembangan dan Pembinaan Bahasa					
SK	Meningkatnya tata kelola satuan kerja di lingkungan Badan Pengembangan dan Pembinaan Bahasa					
IKK	Persentase satker di Badan Pengembangan dan Pembinaan Bahasa yang memiliki predikat SAKIP minimal BB	%	69,70	75,75	78,80	81,80
IKK	Jumlah Satker di Badan Pengembangan dan Pembinaan Bahasa yang diusulkan mendapatkan predikat ZI-WBK/WBBM	Satker	5	5	5	5

A.2.9 Kerangka Pendanaan

Dalam rangka menjalankan amanat pengembangan, pembinaan, dan pelindungan bahasa dan sastra serta meningkatkan fungsi bahasa Indonesia menjadi bahasa internasional, diperlukan kerangka pendanaan yang memadai. Kerangka pendanaan disusun dengan memperhatikan ketentuan yang berkaitan dengan

pendanaan fungsi pendidikan. Salah satu ketentuan tersebut berkaitan dengan Redesain Sistem Perencanaan dan Penganggaran (RSPP) yang mengubah struktur program dan kegiatan kementerian/lembaga.

Berkaitan dengan hal di atas, kerangka pendanaan Badan Pengembangan dan Pembinaan Bahasa tahun 2020—2024 dibagi ke dalam tiga periode berikut ini.

Periode TA 2020

Kode	Program/Kegiatan	Pagu Harian (juta)
023.13.10	Pengembangan dan Pembinaan Bahasa dan Sastra	385,2
2020	Dukungan Manajemen dan Pelaksanaan Tugas Teknis Lainnya Pengembangan, Pembinaan, dan Pelindungan Bahasa dan Sastra	128,4
2021	Pengembangan dan Pelindungan Bahasa dan Sastra	38
2022	Pembinaan Bahasa dan Sastra	24,9
5288	Pengembangan Strategi dan Diplomasi Kebahasaan	6,6
5289	Dukungan Manajemen dan Pelaksanaan Tugas Teknis Lainnya Pengembangan, Pembinaan, dan Pelindungan Bahasa dan Sastra di Daerah	187

Periode TA 2021

Kode	Program/Kegiatan	Pagu Harian (juta)
023.DH	Pemajuan dan Pelestarian Bahasa dan Kebudayaan	176,2
2021	Pengembangan dan Pelindungan Bahasa dan Sastra	43,1
2022	Pembinaan Bahasa dan Sastra	65,9
5289	Pelaksanaan Tugas Teknis Pengembangan, Pembinaan, dan Pelindungan Bahasa dan Sastra di Daerah	67
023.WA	Dukungan Manajemen	294,4
2020	Dukungan Manajemen dan Pelaksanaan Tugas Teknis Lainnya Badan Pengembangan dan Pembinaan Bahasa	294,4
Total		470,6

Periode 2022—2024

Kode	Program/Kegiatan	Indikasi Kebutuhan Pendanaan		
		2022	2023	2024
023.DH	Pemajuan dan Pelestarian Bahasa dan Kebudayaan			
2021	Pengembangan dan Pelindungan Bahasa dan Sastra	22,7	26,5	31
2022	Pembinaan Bahasa dan Sastra	64,5	97,7	84,2
6702	Penguatan Diplomasi Kebahasaan	35	62	62,6
023.WA	Dukungan Manajemen			
2020	Dukungan Manajemen dan Pelaksanaan Tugas Teknis Lainnya Badan Pengembangan dan Pembinaan Bahasa	283	358	401
Total		405,7	542,6	579,6

A.3. Pendekatan Penyusunan Laporan Keuangan

Laporan Keuangan Semester I Tahun Anggaran 2022 ini merupakan laporan yang mencakup seluruh aspek keuangan yang dikelola oleh Badan Pengembangan dan Pembinaan Bahasa. Laporan Keuangan ini dihasilkan melalui Sistem Akuntansi Instansi (SAI) yaitu serangkaian prosedur manual maupun yang terkomputerisasi mulai dari pengumpulan data, pencatatan dan pengikhtisaran sampai dengan pelaporan posisi keuangan dan operasi keuangan pada Kementerian Negara/Lembaga.

SAI terdiri dari Sistem Akuntansi Instansi Berbasis Akrual (SAIBA) dan Sistem Informasi Manajemen dan Akuntansi Barang Milik Negara (SIMAK-BMN). SAI dirancang untuk menghasilkan Laporan Keuangan Satuan Kerja yang terdiri dari Laporan Realisasi Anggaran, Neraca, Laporan Operasional, dan Laporan Perubahan Ekuitas. Sedangkan SIMAK-BMN adalah sistem yang menghasilkan informasi aset tetap, persediaan, dan aset lainnya untuk penyusunan neraca dan laporan barang milik negara serta laporan manajerial lainnya.

A.4. Basis Akuntansi

Badan Pengembangan dan Pembinaan Bahasa menerapkan basis akrual dalam penyusunan dan penyajian Neraca, Laporan Operasional, dan Laporan Perubahan Ekuitas serta basis kas untuk penyusunan dan penyajian Laporan Realisasi Anggaran. Basis akrual adalah basis akuntansi yang mengakui pengaruh transaksi dan peristiwa lainnya pada saat transaksi dan peristiwa itu terjadi, tanpa memperhatikan saat kas atau setara kas diterima atau dibayarkan. Sedangkan basis kas adalah basis akuntansi yang mengakui pengaruh transaksi atau peristiwa lainnya pada saat kas atau setara kas diterima atau dibayar. Hal ini sesuai dengan Standar Akuntansi Pemerintahan (SAP) yang telah ditetapkan dengan Peraturan Pemerintah Nomor 71 Tahun 2010 tentang Standar Akuntansi Pemerintahan.

A.5. Dasar Pengukuran

Pengukuran adalah proses penetapan nilai uang untuk mengakui dan memasukkan setiap pos dalam laporan keuangan. Dasar pengukuran yang diterapkan Badan Pengembangan dan Pembinaan Bahasa dalam penyusunan dan penyajian Laporan Keuangan adalah dengan menggunakan nilai perolehan historis.

Aset dicatat sebesar pengeluaran/penggunaan sumber daya ekonomi atau sebesar nilai wajar dari imbalan yang diberikan untuk memperoleh aset tersebut. Kewajiban dicatat sebesar nilai wajar sumber daya ekonomi yang digunakan pemerintah untuk memenuhi kewajiban yang bersangkutan.

Pengukuran pos-pos laporan keuangan menggunakan mata uang rupiah. Transaksi yang menggunakan mata uang asing dikonversi terlebih dahulu dan dinyatakan dalam mata uang rupiah.

Kebijakan
Akuntansi

A.6. Kebijakan Akuntansi

Penyusunan dan penyajian Laporan Keuangan Semester I Tahun 2022 telah mengacu pada Standar Akuntansi Pemerintahan (SAP). Kebijakan akuntansi merupakan prinsip-prinsip, dasar-dasar, konvensi konvensi, aturan-aturan, dan praktik-praktik spesifik yang dipilih oleh suatu entitas pelaporan dalam penyusunan dan penyajian laporan keuangan. Kebijakan akuntansi yang diterapkan dalam laporan keuangan ini adalah merupakan kebijakan yang ditetapkan oleh Badan Pengembangan dan Pembinaan Bahasa yang merupakan entitas pelaporan dari Kementerian Pendidikan, Kebudayaan, Riset, dan Teknologi. Disamping itu, dalam penyusunannya telah diterapkan kaidah-kaidah pengelolaan keuangan yang sehat di lingkungan pemerintahan.

Kebijakan-kebijakan akuntansi yang penting yang digunakan dalam penyusunan Laporan Keuangan Badan Pengembangan dan Pembinaan Bahasa adalah sebagai berikut:

Pendapatan-
LRA

(1) Pendapatan- LRA

- Pendapatan-LRA adalah semua penerimaan Rekening Kas Umum Negara yang menambah Saldo Anggaran Lebih dalam periode tahun anggaran yang bersangkutan yang menjadi hak pemerintah dan tidak perlu dibayar kembali oleh pemerintah.
- Pendapatan-LRA diakui pada saat kas diterima pada Kas Umum Negara (KUN).
- Akuntansi pendapatan-LRA dilaksanakan berdasarkan azas bruto, yaitu dengan membukukan penerimaan bruto, dan tidak mencatat jumlah nettanya (setelah dikompensasikan dengan pengeluaran).
- Pendapatan-LRA disajikan menurut klasifikasi sumber pendapatan.

Pendapatan-LO

(2) Pendapatan- LO

- Pendapatan-LO adalah hak pemerintah pusat yang diakui sebagai penambah ekuitas dalam periode tahun anggaran yang bersangkutan dan tidak perlu dibayar kembali.
- Pendapatan-LO diakui pada saat timbulnya hak atas pendapatan dan /atau Pendapatan direalisasi, yaitu adanya aliran masuk sumber daya ekonomi.
- Akuntansi pendapatan-LO dilaksanakan berdasarkan azas bruto, yaitu dengan membukukan penerimaan bruto, dan tidak mencatat jumlah nettanya (setelah dikompensasikan dengan pengeluaran).
- Pendapatan disajikan menurut klasifikasi sumber pendapatan.

Belanja

(3) Belanja

- Belanja adalah semua pengeluaran dari Rekening Kas Umum Negara yang mengurangi Saldo Anggaran Lebih dalam periode tahun anggaran yang bersangkutan yang tidak akan diperoleh pembayarannya kembali oleh pemerintah.
- Belanja diakui pada saat terjadi pengeluaran kas dari KUN.
- Khusus pengeluaran melalui bendahara pengeluaran, pengakuan belanja terjadi pada saat pertanggungjawaban atas pengeluaran tersebut disahkan oleh Kantor Pelayanan Perbendaharaan Negara (KPPN).
- Belanja disajikan menurut klasifikasi ekonomi/jenis belanja dan selanjutnya klasifikasi berdasarkan organisasi dan fungsi akan diungkapkan dalam Catatan atas Laporan Keuangan.

Beban

(4) Beban

- Beban adalah penurunan manfaat ekonomi atau potensi jasa dalam periode pelaporan yang menurunkan ekuitas, yang dapat berupa pengeluaran atau konsumsi aset atau timbulnya kewajiban.
- Beban diakui pada saat timbulnya kewajiban; terjadinya konsumsi aset; terjadinya penurunan manfaat ekonomi atau potensi jasa.
- Beban disajikan menurut klasifikasi ekonomi/jenis belanja dan selanjutnya klasifikasi berdasarkan organisasi dan fungsi diungkapkan dalam Catatan atas Laporan Keuangan.

Aset

(5) Aset

Aset diklasifikasikan menjadi Aset Lancar, Aset Tetap, Piutang Jangka Panjang dan Aset Lainnya.

Aset Lancar

Aset Lancar

- Aset Lancar mencakup kas dan setara kas yang diharapkan segera untuk direalisasikan, dipakai, atau dimiliki untuk dijual dalam waktu 12 (dua belas) bulan sejak tanggal pelaporan.
- Kas disajikan di neraca dengan menggunakan nilai nominal. Kas dalam bentuk valuta asing disajikan di neraca dengan menggunakan kurs tengah BI pada tanggal neraca.
- Belanja dibayar di muka merupakan hak yang masih harus diterima dari pihak ketiga setelah tanggal neraca sebagai akibat dari telah dibayarkannya secara penuh belanja dan membebani anggaran tahun anggaran berjalan namun barang atau jasa belum diterima. Termasuk di dalam Belanja Dibayar Dimuka adalah Bantuan Pemerintah yang telah disalurkan kepada Pemda/Lembaga namun sampai dengan tanggal pelaporan Pemda/lembaga penerima belum menyampaikan laporan pertanggungjawaban atau Berita Acara Serah Terima.
- Piutang dinyatakan dalam neraca menurut nilai yang timbul berdasarkan hak yang telah dikeluarkan surat keputusan penagihan atau yang dipersamakan, yang diharapkan diterima pengembaliannya dalam waktu 12 (dua belas) bulan setelah tanggal pelaporan.
- Tagihan Penjualan Angsuran (TPA) dan Tuntutan Ganti Rugi (TGR) yang akan jatuh tempo 12 (dua belas) bulan setelah tanggal neraca disajikan sebagai Bagian Lancar TPA/TGR.
- Persediaan dinilai dengan menggunakan metode First In First Out (FIFO), dimana barang yang masuk terlebih dahulu dianggap sebagai barang yang pertama kali keluar. Dengan metode ini saldo persediaan dihitung berdasarkan harga perolehan masing-masing. Penilaian Persediaan menggunakan Metode FIFO diterapkan mulai tahun 2021 secara prospektif, setelah Pemerintah menerapkan Metode Harga

Perolehan Terakhir pada tahun-tahun sebelumnya.

Aset Tetap

Aset Tetap

- Aset tetap mencakup seluruh aset berwujud yang dimanfaatkan oleh pemerintah maupun untuk kepentingan publik yang mempunyai masa manfaat lebih dari 1 tahun.
- Nilai Aset tetap disajikan berdasarkan harga perolehan atau harga wajar.
- Pengakuan aset tetap didasarkan pada nilai satuan minimum kapitalisasi sebagai berikut:
 - a. Pengeluaran untuk per satuan peralatan dan mesin dan peralatan olah raga yang nilainya sama dengan atau lebih dari Rp1.000.000 (satu juta rupiah);
 - b. Pengeluaran untuk gedung dan bangunan yang nilainya sama dengan atau lebih dari Rp25.000.000 (dua puluh lima juta rupiah);
 - c. Pengeluaran yang tidak tercakup dalam batasan nilai minimum kapitalisasi tersebut di atas, diperlakukan sebagai biaya kecuali pengeluaran untuk tanah, jalan/irigasi/jaringan, dan aset tetap lainnya berupa koleksi perpustakaan dan barang bercorak kesenian.

Piutang Jangka Panjang

Piutang Jangka Panjang

- Piutang Jangka Panjang adalah piutang yang akan jatuh tempo atau akan direalisasikan lebih dari 12 bulan sejak tanggal pelaporan. Termasuk dalam Piutang Jangka Panjang adalah Tagihan Penjualan Angsuran (TPA), Tagihan Tuntutan Perbendaharaan/Tuntutan Ganti Rugi (TP/TGR) yang jatuh tempo lebih dari satu tahun.
- TPA menggambarkan jumlah yang dapat diterima dari penjualan aset pemerintah secara angsuran kepada pegawai pemerintah yang dinilai sebesar nilai nominal dari kontrak/berita acara penjualan aset yang bersangkutan setelah dikurangi dengan angsuran yang telah dibayar oleh pegawai ke kas negara atau daftar saldo tagihan penjualan angsuran.
- Tuntutan Perbendaharaan adalah tagihan yang ditetapkan oleh Badan Pemeriksa Keuangan kepada bendahara yang karena lalai atau

perbuatan melawan hukum mengakibatkan kerugian Negara/daerah.

- Tuntutan Ganti Rugi adalah suatu proses yang dilakukan terhadap pegawai negeri atau bukan pegawai negeri bukan bendahara dengan tujuan untuk menuntut penggantian atas suatu kerugian yang diderita oleh negara sebagai akibat langsung ataupun tidak langsung dari suatu perbuatan yang melanggar hukum yang dilakukan oleh pegawai tersebut atau kelalaian dalam pelaksanaan tugasnya.

Aset Lainnya

Aset Lainnya

- Aset Lainnya adalah aset pemerintah selain aset lancar, aset tetap, dan piutang jangka panjang. Termasuk dalam Aset Lainnya adalah Aset Tak Berwujud, dan Aset Lain-lain.
- Aset Tak Berwujud merupakan aset yang dapat diidentifikasi dan tidak mempunyai wujud fisik serta dimiliki untuk digunakan dalam menghasilkan barang atau jasa atau digunakan untuk tujuan lainnya termasuk hak atas kekayaan intelektual.
- Aset Lain-lain berupa aset tetap pemerintah yang dihentikan dari penggunaan operasional entitas.

Kewajiban

(6) Kewajiban

- Kewajiban adalah utang yang timbul dari peristiwa masa lalu yang penyelesaiannya mengakibatkan aliran keluar sumber daya ekonomi pemerintah.
- Kewajiban pemerintah diklasifikasikan kedalam kewajiban jangka pendek dan kewajiban jangka panjang.

a. Kewajiban Jangka Pendek

Suatu kewajiban diklasifikasikan sebagai kewajiban jangka pendek jika diharapkan untuk dibayar atau jatuh tempo dalam waktu dua belas bulan setelah tanggal pelaporan.

Kewajiban jangka pendek meliputi Utang Kepada Pihak Ketiga, Belanja yang Masih Harus Dibayar, Pendapatan Diterima di Muka, Bagian Lancar Utang Jangka Panjang, dan Utang Jangka Pendek

Lainnya.

b. Kewajiban Jangka Panjang

Kewajiban diklasifikasikan sebagai kewajiban jangka panjang jika diharapkan untuk dibayar atau jatuh tempo dalam waktu lebih dari dua belas bulan setelah tanggal pelaporan.

- Kewajiban dicatat sebesar nilai nominal, yaitu sebesar nilai kewajiban pemerintah pada saat pertama kali transaksi berlangsung.

Ekuitas

(7) Ekuitas

Ekuitas merupakan selisih antara aset dengan kewajiban dalam satu periode. Pengungkapan lebih lanjut dari ekuitas disajikan dalam Laporan Perubahan Ekuitas.

Penyisihan
Piutang Tak
Tertagih

(8) Penyisihan Piutang Tidak Tertagih

- Penyisihan Piutang Tidak Tertagih adalah cadangan yang harus dibentuk sebesar persentase tertentu dari piutang berdasarkan penggolongan kualitas piutang. Penilaian kualitas piutang dilakukan dengan mempertimbangkan jatuh tempo dan upaya penagihan yang dilakukan pemerintah.
- Kualitas piutang didasarkan pada kondisi masing-masing piutang pada tanggal pelaporan sesuai dengan Peraturan Menteri Keuangan Nomor: 69/PMK.06/2014 tentang Penentuan Kualitas Piutang dan Pembentukan Penyisihan Piutang Tidak Tertagih pada Kementerian Negara/Lembaga dan Bendahara Umum Negara. Kriteria kualitas piutang diatur sebagai berikut.

Tabel 7. Kriteria Kualitas Piutang

Kualitas Piutang	Uraian	Penyisihan
Lancar	Belum dilakukan pelunasan s.d. tanggal jatuh tempo	0.5%
Kurang Lancar	Satu bulan terhitung sejak tanggal Surat Tagihan Pertama tidak dilakukan pelunasan	10%
Diragukan	Satu bulan terhitung sejak tanggal Surat Tagihan Kedua tidak dilakukan pelunasan	50%

Macet	<ol style="list-style-type: none"> 1. Satu bulan terhitung sejak tanggal Surat Tagihan Ketiga tidak dilakukan pelunasan 2. Piutang telah diserahkan kepada Panitia Urusan Piutang Negara/DJKN 	100%
-------	---	------

(9) Penyusutan Aset Tetap

Penyusutan Aset Tetap

- Penyusutan aset tetap adalah penyesuaian nilai sehubungan dengan penurunan kapasitas dan manfaat dari suatu aset tetap. Kebijakan penyusutan aset tetap didasarkan pada Peraturan Menteri Keuangan 65/PMK.06/2017 tentang Penyusutan Barang Milik Negara Berupa Aset Tetap Pada Entitas Pemerintah Pusat.
- Penyusutan aset tetap tidak dilakukan terhadap:
 - a. Tanah
 - b. Konstruksi dalam Pengerjaan (KDP)
 - c. Aset Tetap yang dinyatakan hilang berdasarkan dokumen sumber sah atau dalam kondisi rusak berat dan/atau usang yang telah diusulkan kepada Pengelola Barang untuk dilakukan penghapusan.
- Penghitungan dan pencatatan Penyusutan Aset Tetap dilakukan setiap akhir semester tanpa memperhitungkan adanya nilai residu.
- Penyusutan Aset Tetap dilakukan dengan menggunakan metode garis lurus yaitu dengan mengalokasikan nilai yang dapat disusutkan dari Aset Tetap secara merata setiap semester selama Masa Manfaat.
- Masa Manfaat Aset Tetap ditentukan dengan berpedoman Keputusan Menteri Keuangan Nomor: 59/KMK.06/2013 tentang Tabel Masa Manfaat Dalam Rangka Penyusutan Barang Milik Negara berupa Aset Tetap pada Entitas Pemerintah Pusat. Secara umum tabel masa manfaat adalah sebagai berikut:

Tabel 8. Penggolongan Masa Manfaat Aset Tetap

Kelompok Aset Tetap	Masa Manfaat
Peralatan dan Mesin	2 s.d. 20 tahun
Gedung dan Bangunan	10 s.d. 50 tahun
Jalan, Jaringan dan Irigasi	5 s.d 40 tahun
Alat Tetap Lainnya (Alat Musik Modern)	4 tahun

B. PENJELASAN ATAS POS-POS LAPORAN REALISASI ANGGARAN

Tabel B
Revisi Anggaran 2022

Uraian	Tahun 2022		Naik/Turun
	Anggaran Semula	Anggaran Revisi	
Pendapatan			
Penerimaan Negara Bukan Pajak	1.276.740.000	1.276.740.000	-
Jumlah Pendapatan			
Belanja			
Belanja Pegawai	182.350.484.000	143.313.729.000	39.036.755.000
Belanja Barang	216.355.624.000	366.079.589.000	149.723.965.000
Belanja Modal	4.642.377.000	8.075.645.000	3.433.268.000
Belanja Bantuan Sosial	-	-	-
Jumlah Belanja	403.348.485.000	517.468.963.000	114.120.478.000

Pada tahun 2022 Pagu anggaran Badan Pengembangan dan Pembinaan Bahasa mengalami perubahan yang semula Rp403.348.485.000 menjadi Rp566.703.878.000. Dari sejumlah Rp566.703.878.000 tersebut revisi akhir pagu Badan Pengembangan dan Pembinaan Bahasa menjadi Rp517.468.963.000 dengan penjelasan sebagai berikut :

1. Tambahan anggaran Badan Pengembangan dan Pembinaan Bahasa yang berasal dari BUN sebesar Rp163.355.393.000 yang terdiri dari :
 - Literasi Rp136.769.197.000
 - Revitalisasi Bahasa Daerah Rp26.586.196.000
2. Dari pagu anggaran sebesar Rp566.703.878.000 mengalami penurunan sebesar Rp49.234.915.000, sehingga pagu akhir Badan Pengembangan dan Pembinaan Bahasa sebesar Rp517.468.963.000 dengan rincian sebagai berikut :
 - a. Relokasi Belanja Media: Badan Pengembangan dan Pembinaan Bahasa ke Sekretariat Jenderal Kemendikbudristek (BKHM) sebesar Rp2.000.000.000;
 - b. Pengalihan sisa blokir AA ke BUN Rp3.227.000.000;
 - c. Pengembalian gaji BRIN dan pengembalian blokir AA Pusbang, Pusbin, dan Pustanda Rp40.853.668.000;
 - d. Pengembalian sisa BUN literasi Rp3.154.247

B.1 Pendapatan

Realisasi Pendapatan untuk periode yang berakhir pada 31 Desember 2022 adalah sebesar Rp3.392.230.308 dari estimasi pendapatan Rp1.276.740.000 atau 265,70%. Pendapatan UAPPA Eselon I Badan Pengembangan dan Pembinaan Bahasa terdiri atas Pendapatan dari Pengelolaan BMN; Pendapatan Pendidikan, Budaya, Riset, dan teknologi; Pendapatan Denda; dan Pendapatan Lain-lain. Rincian realisasi pendapatan adalah sebagai berikut.

Tabel B.1
Rincian Realisasi Pendapatan

Akun	Uraian Akun	2022	2.021		%
425122	Pendapatan dari Penjualan Peralatan dan Mesin	396.247.795	707.692.386	(311.444.591)	(44,01%)
425129	Pendapatan dari Pemindahtanganan BMN Lainnya	189.243.238	119.403.101	69.840.137	58,49%
425131	Pendapatan Sewa Tanah, Gedung, dan Bangunan	92.734.800	-	92.734.800	*
425429	Pendapatan Pengembangan Sumber Daya Manusia Lainnya	1.728.225.000	933.785.000	794.440.000	85,08%
425436	Pendapatan Royalti atas Kekayaan Intelektual	52.456.250	39.217.625	13.238.625	33,76%
425764	Pendapatan Jasa Lembaga Keuangan (Jasa Giro)	-	43.656	(43.656)	(100,00%)
425811	Pendapatan Denda Penyelesaian Pekerjaan Pemerintah	158.280.913	6.989.200	151.291.713	2164,65%
425911	Penerimaan Kembali Belanja Pegawai Tahun Anggaran Yang Lalu	31.778.932	50.165.242	(18.386.310)	(36,65%)
425912	Penerimaan Kembali Belanja Barang Tahun Anggaran Yang Lalu	444.224.548	131.138.025	313.086.523	238,75%
425913	Penerimaan Kembali Belanja Modal Tahun Anggaran Yang Lalu	292.660.820	-	292.660.820	*
425991	Penerimaan Kembali Persekot/Uang Muka Gaji	5.904.550	-	5.904.550	*
425999	Pendapatan Anggaran Lain-lain	473.462	1.037	472.425	45556,89%
JUMLAH		3.392.230.308	1.988.435.272	1.403.795.036	70,60%

Dibandingkan tahun 2021 pendapatan Badan Pengembangan dan Pembinaan Bahasa mengalami kenaikan sebesar 70,60%, pendapatan Badan Pengembangan dan Pembinaan Bahasa berasal dari:

1. Penjualan Peralatan dan Mesin Rp396.247.795 berasal dari :
 - a. Balai Bahasa Jawa Barat Rp84.071.789 yang merupakan pendapatan dari hasil lelang aset tetap yang tidak digunakan dalam operasional perkantoran berupa satu unit kendaraan roda 4 dan satu unit kendaraan roda dua.
 - b. Kantor Bahasa Nusa Tenggara Timur Rp10.234.567 yang merupakan pendapatan dari hasil lelang aset tetap yang tidak digunakan dalam operasional perkantoran berupa aset tetap peralatan dan mesin (AC, printer, laptop).

- c. Balai Bahasa Yogyakarta Rp9.898.989 yang berasal dari merupakan pendapatan dari hasil lelang aset tetap yang tidak digunakan dalam operasional perkantoran berupa meubelair.
 - d. Balai Bahasa Bali Rp1.650.000 berasal dari pendapatan dari hasil lelang aset tetap yang tidak digunakan dalam operasional perkantoran berupa meubelair.
 - e. Pusat Pengembangan dan Pelindungan Rp140.159.000 berasal dari pendapatan dari hasil lelang aset tetap yang tidak digunakan dalam operasional perkantoran berupa 2 (dua) unit kendaraan roda empat.
 - f. Balai Bahasa Jawa Timur Rp135.723.450 dari pendapatan dari hasil lelang aset tetap yang tidak digunakan dalam operasional perkantoran berupa satu unit kendaraan roda empat;
 - g. Balai Bahasa Sulawesi Tengah Rp14.510.000 yang berasal dari lelang hasil bongkaran pembangunan rehab Gedung.
2. Pendapatan dari Pemindahtangan BMN Lainnya yang berasal dari Sekretariat Badan Pengembangan dan Pembinaan Bahasa Rp173.354.340 yang merupakan pendapatan dari hasil lelang aset tetap yang tidak digunakan dalam operasional perkantoran berupa bongkaran gedung kantor.
 3. Balai Bahasa Aceh Rp15.888.888 berasal dari pendapatan dari hasil lelang aset tetap yang tidak digunakan dalam operasional perkantoran berupa meubelair.
 4. Pendapatan Sewa Tanah, Gedung, dan Bangunan Rp92.734.800 berasal dari satker Sekretariat Badan Pengembangan dan Pembinaan Bahasa Rp47.795.000 yang merupakan sewa tempat mesin ATM BNI selama 2 tahun dan satker Balai Bahasa Jawa Tengah Rp44.939.800 berupa sewa Gedung untuk PAUD.
 5. Pendapatan Pengembangan SDM Lainnya Rp1.728.225.000 berasal dari Pusat Pembinaan yang merupakan pendapatan dari tes Uji Kemahiran Berbahasa Indonesia (UKBI).
 6. Pendapatan Royalti atas Kekayaan Intelektual Rp52.456.250 berasal dari
 - a. Sekretariat Badan Pengembangan dan Pembinaan Bahasa sebesar Rp7.000.000 merupakan setoran atas temuan BPK RI tahun 2014.
 - b. Balai Bahasa Yogyakarta Rp10.710.000 merupakan setoran atas royalti kamus Bahasa Jawa

- c. Pusat Pengembangan dan Pelindungan Rp34.746.250 merupakan setoran atas royalti Kamus Besar Bahasa Indonesia (KBBI)
- 7. Pendapatan Denda Penyelesaian Pekerjaan Pemerintah Rp158.280.913 berasal dari satuan kerja Sekretariat Badan Pengembangan dan Pembinaan Bahasa Rp158.280.913 yang merupakan setoran atas denda penyelesaian pekerjaan renovasi gedung kantor Badan Pengembangan dan Pembinaan Bahasa di Rawamangun.
- 8. Penerimaan kembali belanja pegawai TAYL Rp31.778.932 yang berasal dari satker :
 - a. Sekretariat Badan Pengembangan dan Pembinaan Bahasa Rp6.990.343, Balai Bahasa Yogyakarta Rp370.504;
 - b. Balai Bahasa Bali Rp731;
 - c. Pusat Pengembangan dan Pelindungan Bahasa dan Sastra sebesar Rp390.046;
 - d. Pusat Pembinaan Bahasa dan Sastra sebesar Rp2.953;
 - e. Balai Bahasa Kalimantan Selatan Rp17.224.800;
 - f. Balai Bahasa Papua Rp8.475;
 - g. Balai Bahasa Jawa Tengah Rp490.735;
 - h. Balai Bahasa Sumatera Selatan Rp516;
 - i. Balai Bahasa Sumatera Utara Rp140;
 - j. Balai Bahasa Riau Rp4.995.411;
 - k. Balai Bahasa Kalimantan Barat Rp24;
 - l. Balai Bahasa Sulawesi Tengah Rp1.392,
 - m. Balai Bahasa Kalimantan Tengah Rp185;
 - n. Balai Bahasa Sulawesi Utara Rp5.606;
 - o. Kantor Bahasa Lampung Rp234,
 - p. Kantor Bahasa Jambi Rp78;
 - q. Kantor Bahasa Sulawesi Tenggara Rp1.295.155; dan
 - r. Kantor Bahasa Nusa Tenggara Timur Rp1.604.
- s. Penerimaan kembali belanja barang TAYL Rp444.224.548 berasal dari satker Sekretariat Badan Pengembangan dan Pembinaan Bahasa Rp104.275.566, Pusat Pembinaan Bahasa dan Sastra sebesar Rp277.189.000, Balai Bahasa Jawa Tengah Rp1.603.882, Balai Bahasa Riau Rp500.000, Balai Bahasa Sulawesi Tengah Rp2.540.000, Balai Bahasa Sulawesi Utara Rp54.526.100, Kantor

Bahasa Jambi Rp20.000, dan Kantor Bahasa Nusa Tenggara Barat Rp3.570.000.

- t. Penerimaan kembali belanja modal TAYL Rp292.660.820 berasal dari satker Sekretariat Badan Pengembangan dan Pembinaan Bahasa Rp50.164.820 dan Balai Bahasa Sumatera Barat Rp242.496.000 berupa kekurangan volume pekerjaan pada rehabilitasi Gedung.
- u. Penerimaan Kembali Persekot/Uang Muka Pegawai Rp5.904.550 berasal dari Sekretariat Badan Pengembangan dan Pembinaan Bahasa yang merupakan pengembalian kelebihan pembayaran belanja pegawai tahun 2021 melalui mekanisme potongan SPM.
- v. Pendapatan Anggaran Lain-lain Rp473.462 berasal dari
 - a. Balai Bahasa Sulawesi Utara merupakan setoran sisa uang kas lainnya di bendahara yang tidak dapat diidentifikasi sebesar Rp98.397
 - b. Pusat Pembinaan Rp375.065 merupakan setoran kelebihan bayar biaya tes UKBI oleh peserta yang tidak dapat diidentifikasi nama penyetornya.

Realisasi Belanja
Negara
Rp505.814.989.082

B.2. Belanja

Realisasi Belanja UAPPA Eselon I Badan Pengembangan dan Pembinaan Bahasa periode 31 Desember 2022 adalah sebesar Rp505.814.989.082 atau 97,75% dari anggaran belanja sebesar Rp517.468.963.000.

Rincian anggaran dan realisasi belanja periode 31 Desember 2022 adalah sebagai berikut.

Tabel B.2
Rincian Anggaran dan Realisasi Belanja TA 2022

BELANJA	Anggaran	Realisasi	%
Belanja Pegawai	143.313.729.000	140.941.480.977	98,34%
Belanja Barang	366.079.589.000	356.955.557.349	97,51%
Belanja Modal	8.075.645.000	7.917.950.756	98,05%
Jumlah Belanja	517.468.963.000	505.814.989.082	97,75%

Realisasi belanja pegawai tahun anggaran 2022 adalah sebesar Rp140.941.480.977 atau 98,34% dari anggaran Rp143.313.729.000. Realisasi belanja barang sebesar Rp356.955.557.349 atau sebesar 97,51% dari anggaran Rp366.079.589.000. Sedangkan realisasi belanja modal sebesar Rp7.917.950.756 atau 98,05% dari anggaran Rp8.075.645.000.

Tabel B.3
Perbandingan Realisasi Belanja TA 2022 dan 2021

BELANJA	2022	2021	%
Belanja Pegawai	140.941.480.977	169.440.986.204	(16,82%)
Belanja Barang	356.955.557.349	256.236.240.845	39,31%
Belanja Modal	7.917.950.756	22.046.026.568	(64,08%)
Jumlah Belanja	505.814.989.082	447.723.253.617	12,97%

Realisasi belanja periode 31 Desember 2022 dibandingkan dengan periode 31 Desember 2021 mengalami kenaikan sebesar 12,97%, kenaikan signifikan berasal dari belanja barang dikarenakan pada tahun 2022 Badan Pengembangan dan Pembinaan Bahasa mendapat tambahan dana BA BUN untuk mendukung kegiatan literasi dan revitalisasi bahasa daerah.

Berdasarkan Rencana Kerja Pemerintah (RKP) Tahun 2022 yang ditetapkan melalui Peraturan Presiden Republik Indonesia Nomor 115 Tahun 2021 Tentang Pemutakhiran Rencana Kerja Pemerintah Tahun 2022, pada Kementerian Pendidikan, Kebudayaan, Riset, dan Teknologi terdapat Alokasi Anggaran untuk Prioritas Nasional (PN) yaitu pada Prioritas Nasional IV (Revolusi mental dan pembangunan kebudayaan) dari 7 Prioritas Nasional yang ditetapkan dalam RKP. Pelaksanaannya di antaranya melalui 1 program prioritas yaitu Program Pemajuan dan Pelestarian Bahasa dan Kebudayaan, 3 kegiatan prioritas yaitu Pengembangan dan Pelindungan Bahasa dan Sastra, Pembinaan Bahasa dan Sastra, dan Penguatan Diplomasi Kebahasaan, yang tersebar di 32 Satuan Kerja dengan pagu mencapai

Rp 95.216.769.000 dan realisasi sebesar Rp 89.685.470.847 dengan rincian output setiap satker sebagai berikut.

Program Penetapan dan Pelestarian Bahasa dan Kebudayaan	Sather	(QDB 001) Lembaga Terfasilitasi Program BPPA			(QDC 001) Partisipan pelindungan bahasa			(QDC 002) partisipan pelindungan sastra			(QDC 001) Pemutar bahasa terbita			(QDC 002) Pemutar bahasa terbita			(QDC 003) Generasi muda terbita program literasi		
		Target	Realisasi	%	Target	Realisasi	%	Target	Realisasi	%	Target	Realisasi	%	Target	Realisasi	%	Target	Realisasi	%
BALAI BAHASA D I YOGYAKARTA	5	10	200.00%	-	-	-	40	48	120.00%	278	346	124.46%	110	178	161.82%	300	304	101.33%	
BALAI BAHASA S U AWESI SELATAN	5	11	220.00%	502	502	100.00%	39	39	100.00%	278	278	100.00%	150	380	253.33%	486	610	125.51%	
BALAI BAHASA B ALI	5	20	400.00%	502	504	100.40%	40	62	155.00%	278	432	155.40%	48	100	208.33%	60	60	100.00%	
BALAI BAHASA S U MATERA BARAT	5	5	100.00%	-	-	-	22	22	100.00%	278	278	100.00%	200	350	175.00%	400	400	100.00%	
BALAI BAHASA K A L I M A N T A N BARAT	5	5	100.00%	-	-	-	19	66	169.23%	278	400	143.88%	30	50	100.00%	600	1.378	199.71%	
BALAI BAHASA P A P U A	5	6	120.00%	251	251	100.00%	22	25	113.64%	278	366	131.65%	-	-	-	80	80	100.00%	
BALAI BAHASA J A W A T I M U R	5	8	160.00%	-	-	-	22	45	204.55%	278	723	260.07%	300	347	115.67%	400	440	110.00%	
BALAI BAHASA J A W A BARAT	5	7	140.00%	502	612	121.91%	22	22	100.00%	278	366	131.65%	60	70	116.67%	333	333	100.00%	
BALAI BAHASA S U M A T E R A T E N G A H	5	10	200.00%	502	673	134.06%	22	26	118.18%	278	456	164.03%	100	120	120.00%	1.106	1.216	109.95%	
BALAI BAHASA S U M A T E R A U T A R A	5	6	120.00%	251	251	100.00%	22	45	204.55%	275	358	130.18%	240	260	108.33%	50	60	120.00%	
BALAI BAHASA R I A U	5	5	100.00%	-	-	-	22	30	136.36%	278	278	100.00%	100	220	220.00%	1.186	1.286	108.43%	
BALAI BAHASA A C E H	5	8	160.00%	-	-	-	22	25	113.64%	255	300	117.65%	250	300	120.00%	60	73	121.67%	
BALAI BAHASA S U M A T E R A SELATAN	5	20	400.00%	-	-	-	22	42	190.91%	278	368	132.37%	80	9.965	124.56.25%	50	80	160.00%	
BALAI BAHASA K A L I M A N T A N BARAT	5	5	100.00%	-	-	-	22	22	100.00%	278	278	100.00%	55	60	109.09%	62	62	100.00%	
BALAI BAHASA S U M A T E R A T E N G A H	5	4	100.00%	-	-	-	22	27	122.73%	278	338	121.58%	150	180	120.00%	80	80	100.00%	
BALAI BAHASA K A L I T E N G	5	10	200.00%	251	252	100.40%	22	22	100.00%	278	278	100.00%	54	54	100.00%	1.575	2.601	165.14%	
BALAI BAHASA S U M A T E R A U T A R A	5	7	140.00%	-	-	-	22	30	136.36%	278	400	143.88%	100	120	120.00%	460	600	130.43%	
KANTOR BAHASA L A M P U N G	5	10	200.00%	-	-	-	22	53	240.91%	278	278	100.00%	100	150	150.00%	294	562	191.16%	
KANTOR BAHASA J A M B I	5	6	120.00%	-	-	-	22	43	195.45%	278	370	133.09%	200	711	355.50%	300	570	190.00%	
KANTOR BAHASA K A L I T I M	5	6	120.00%	251	277	110.36%	22	26	118.18%	278	442	158.99%	45	96	213.33%	390	403	103.33%	
KANTOR BAHASA N T B	5	5	100.00%	502	502	100.00%	22	22	100.00%	278	278	100.00%	24	76	316.67%	504	706	140.08%	
KANTOR BAHASA S U L T R A	5	8	160.00%	-	-	-	22	50	227.27%	278	348	125.18%	40	40	100.00%	680	963	141.62%	
KANTOR BAHASA B A B E L	5	5	100.00%	-	-	-	22	20	90.91%	278	497	178.78%	300	300	100.00%	410	410	100.00%	
KANTOR BAHASA B E N G K U L U	5	9	180.00%	-	-	-	22	24	109.09%	278	298	107.19%	150	150	100.00%	50	50	100.00%	
KANTOR BAHASA B A N T E N	5	8	160.00%	-	-	-	22	30	136.36%	278	850	306.99%	230	515	224.09%	833	925	111.04%	
KANTOR BAHASA G O R O N T A L O	5	7	140.00%	-	-	-	22	25	113.64%	278	340	122.30%	150	163	108.67%	350	378	108.00%	
KANTOR BAHASA M A L I K U T A R A	5	25	500.00%	502	520	103.59%	22	28	127.27%	278	355	127.70%	50	173	346.00%	530	536	101.13%	
KANTOR BAHASA M A L I K U	5	6	120.00%	251	407	162.15%	22	45	204.55%	278	287	103.24%	50	824	164.800%	386	748	193.78%	
KANTOR BAHASA K E P U L A U A N R I A U	5	8	160.00%	-	-	-	22	30	136.36%	278	324	116.55%	120	140	116.67%	800	880	110.00%	
KANTOR BAHASA N T T	5	6	120.00%	251	306	121.91%	22	27	122.73%	278	362	130.22%	100	145	145.00%	350	387	110.57%	
P U S T A N D A	100	162	162.00%	-	-	-	0	0	0	0	0	0	-	-	-	-	-	-	
P U S H I N	100	162	162.00%	-	-	-	0	0	0	327	364	111.31%	79.845	209.330	262.17%	993	3.026	304.73%	
J U M L A H		250	419	167.60%	4.518	5.057	111.93%	730	1.030	141.10%	8.641	11.645	134.76%	83.441	225.567	270.33%	14.248	20.297	141.82%

Sedangkan serapan secara anggaran per satker untuk program prioritas nasional adalah sebagai berikut.

No.	SATKER	2021QDC			2022QDC			6702QDB		
		PAGU	REALISASI	%	PAGU	REALISASI	%	PAGU	REALISASI	%
1	KANTOR BAHASA NTB	2.678.574.000	2.654.672.590	99,11%	703.481.000	696.032.757	98,94%	100.483.000	100.410.000	99,93%
2	BALAI BAHASA KAL TENG	2.664.230.000	2.663.873.575	99,99%	1.695.568.000	1.695.282.895	99,98%	113.043.000	113.043.000	100,00%
3	BALAI BAHASA JAWA TENGAH	2.939.471.000	2.928.124.325	99,61%	1.175.911.000	1.165.979.400	99,16%	113.043.000	110.976.700	98,17%
4	BALAI BAHASA JAWA TIMUR	128.006.000	124.511.000	97,27%	799.360.000	794.168.780	99,35%	113.043.000	112.261.580	99,31%
5	BALAI BAHASA SULAWESI TENGAH	128.006.000	123.030.500	96,11%	438.820.000	419.707.184	95,64%	124.347.000	118.534.420	95,33%
6	BALAI BAHASA SULAWESI SELATAN	2.994.360.000	2.972.017.555	99,25%	749.554.000	725.795.418	96,83%	124.347.000	119.610.200	96,19%
7	KANTOR BAHASA MALUKU	2.809.318.000	2.805.805.100	99,87%	760.584.000	760.031.400	99,93%	124.347.000	124.312.000	99,97%
8	KANTOR BAHASA NTT	2.489.619.000	2.440.206.204	98,02%	917.953.000	902.137.978	98,28%	124.347.000	123.260.890	99,13%
9	BALAI BAHASA P A P U A	3.899.845.000	3.886.767.675	99,66%	379.839.000	376.831.716	99,21%	113.043.000	112.967.100	99,93%
10	KANTOR BAHASA MALUKU UTARA	2.472.916.000	2.444.384.901	98,85%	755.225.000	745.513.770	98,71%	135.652.000	134.440.720	99,11%
11	KANTOR BAHASA KEPULAUAN RIAU	128.006.000	127.592.242	99,68%	924.374.000	909.767.955	98,42%	105.507.000	104.970.364	99,49%
12	PUSBIN	-	-	-	23.210.253.000	18.473.322.898	79,59%	-	-	-
13	BALAI BAHASA JAWA BARAT	2.949.064.000	2.942.897.000	99,79%	581.582.000	577.590.300	99,31%	113.043.000	106.168.100	93,92%
14	PUSTANDA	-	-	-	-	-	-	10.464.211.000	10.227.087.783	97,73%
15	BALAI BAHASA D I YOGYAKARTA	186.603.000	180.773.212	96,88%	670.418.000	661.455.974	98,66%	113.043.000	104.962.677	92,85%
16	BALAI BAHASA ACEH	128.006.000	125.891.000	98,35%	622.664.000	620.459.300	99,65%	113.043.000	111.138.320	98,32%
17	BALAI BAHASA SUMATERA UTARA	2.397.273.000	2.375.198.175	99,08%	630.997.000	620.598.100	98,35%	124.347.000	118.877.565	95,60%
18	BALAI BAHASA SUMATERA BARAT	128.006.000	127.666.000	99,73%	490.618.000	484.296.200	98,71%	113.043.000	110.727.000	97,95%
19	BALAI BAHASA RIAU	128.006.000	127.982.000	99,98%	1.438.661.000	1.436.821.416	99,87%	113.043.000	112.893.000	99,87%
20	KANTOR BAHASA RIAU	128.006.000	127.668.400	99,74%	720.818.000	707.120.131	98,10%	113.043.000	112.873.736	99,85%
21	BALAI BAHASA SUMATERA SELATAN	128.006.000	123.381.000	96,39%	408.494.000	396.015.699	96,95%	113.043.000	107.927.800	95,47%
22	KANTOR BAHASA LAMPUNG	128.006.000	127.626.000	99,70%	704.610.000	702.108.100	99,64%	113.043.000	112.753.000	99,74%
23	BALAI BAHASA KALIMANTAN BARAT	128.006.000	127.987.300	99,99%	371.467.000	371.188.712	99,93%	113.043.000	112.878.000	99,85%
24	BALAI BAHASA KAL SEL	170.675.000	167.142.000	97,93%	872.594.000	865.046.500	99,14%	124.347.000	124.227.800	99,90%
25	KANTOR BAHASA KALTIM	2.475.215.000	2.448.545.072	98,92%	668.999.000	660.591.900	98,74%	113.043.000	112.076.300	99,14%
26	BALAI BAHASA SULAWESI UTARA	128.006.000	125.484.099	98,03%	380.437.000	374.091.848	98,33%	135.652.000	130.103.638	95,91%
27	KANTOR BAHASA SULTRA	128.006.000	127.197.300	99,37%	908.736.000	896.671.900	98,67%	113.043.000	112.502.530	99,52%
28	BALAI BAHASA BALI	2.771.587.000	2.746.643.357	99,10%	374.958.000	360.396.440	96,12%	113.043.000	107.080.666	94,73%
29	KANTOR BAHASA BENGKULU	128.006.000	127.863.107	99,89%	368.879.000	367.283.454	99,57%	113.043.000	112.643.758	99,65%
30	KANTOR BAHASA BANTEN	128.006.000	127.983.500	99,98%	1.238.573.000	1.238.298.470	99,98%	124.347.000	123.726.396	99,50%
31	KANTOR BAHASA BABEL	128.006.000	127.846.000	99,88%	694.027.000	693.342.400	99,90%	124.347.000	124.333.500	99,99%
32	KANTOR BAHASA GORONTALO	128.006.000	127.473.100	99,58%	629.110.000	625.336.700	99,40%	124.347.000	118.183.500	95,04%
J U M L A H		35.946.846.000	35.684.233.289							

Tabel B.4
Perbandingan Belanja Pegawai TA 2022 dan 2021

Akun	Uraian Akun	2022	2021	Naik/Turun	%
511111	Belanja Gaji Pokok PNS	54.001.269.462	62.739.984.820	(8.738.715.358)	(13,93%)
511119	Belanja Pembulatan Gaji PNS	894.381	1.023.035	(128.654)	(12,58%)
511121	Belanja Tunj. Suami/Istri PNS	3.679.368.200	4.220.922.220	(541.554.020)	(12,83%)
511122	Belanja Tunj. Anak PNS	1.152.030.051	1.314.572.591	(162.542.540)	(12,36%)
511123	Belanja Tunj. Struktural PNS	701.385.000	633.820.000	67.565.000	10,66%
511124	Belanja Tunj. Fungsional PNS	4.102.639.000	10.139.510.900	(6.036.871.900)	(59,54%)
511125	Belanja Tunj. PPh PNS	215.456.013	472.058.516	(256.602.503)	(54,36%)
511126	Belanja Tunj. Beras PNS	3.101.676.180	3.542.195.530	(440.519.350)	(12,44%)
511129	Belanja Uang Makan PNS	7.323.506.000	9.433.645.350	(2.110.139.350)	(22,37%)
511138	Belanja Tunjangan Khusus Papua PNS	154.670.000	147.595.000	7.075.000	4,79%
511151	Belanja Tunjangan Umum PNS	2.168.230.000	2.035.399.125	132.830.875	6,53%
512211	Belanja Uang Lembur	1.417.596.600	841.619.000	575.977.600	68,44%
512411	Belanja Pegawai (Tunjangan Khusus/Kegiatan/Kinerja)	62.922.760.090	73.918.640.117	(10.995.880.027)	(14,88%)
JUMLAH		140.941.480.977	169.440.986.204	(28.499.505.227)	(16,82%)

Realisasi belanja pegawai per satker adalah sebagai berikut.

No	Satker	ANGGARAN	REALISASI BELANJA	PENGEMBALIAN BELANJA	BELANJA NETTO	%
1	Sekretariat BPP Bahasa	69.973.056.000	69.335.904.988	7.934.216	69.327.970.772	99,08%
2	Pusat Pembinaan	4.193.722.000	3.948.263.570	8.685.000	3.939.578.570	93,94%
3	Pusat Pengembangan dan Pelindungan	6.736.314.000	6.699.990.227	30.493.024	6.669.497.203	99,01%
4	Balai Bahasa Jawa Barat	2.994.282.000	2.950.130.427	490.662	2.949.639.765	98,51%
5	Pusat Penguatan dan Pemberdayaan Bahasa	1.152.458.000	1.113.197.957	927.975	1.112.269.982	96,51%
6	Balai Bahasa Jawa Tengah	2.866.329.000	2.854.218.214	-	2.854.218.214	99,58%
7	Balai Bahasa Yogyakarta	2.983.574.000	2.966.238.018	14.218.941	2.952.019.077	98,94%
8	Balai Bahasa Jawa Timur	3.004.575.000	2.979.762.330	28.390.232	2.951.372.098	98,23%
9	Balai Bahasa Aceh	2.697.055.000	2.625.944.168	6.193.743	2.619.750.425	97,13%
10	Balai bahasa Sumatera Utara	2.571.042.000	2.560.266.995	11.220.875	2.549.046.120	99,14%
11	Balai Bahasa Sumatera Barat	2.341.439.000	2.306.821.839	21.631.369	2.285.190.470	97,60%
12	Balai Bahasa Riau	2.644.310.000	2.643.019.718	474	2.643.019.244	99,95%
13	Kantor Bahasa Jambi	2.672.182.000	2.634.972.068	8.091.074	2.626.880.994	98,30%
14	Balai Bahasa Sumatera Selatan	2.615.318.000	2.613.923.124	21.671.355	2.592.251.769	99,12%
15	Kantor Bahasa Lampung	2.114.757.000	2.091.356.022	10.450.902	2.080.905.120	98,40%
16	Balai Bahasa Kalimantan Barat	2.139.154.000	2.079.739.556	22.321.335	2.057.418.221	96,18%
17	Balai Bahasa Kalimantan Tengah	2.109.286.000	2.083.728.349	980.379	2.082.747.970	98,74%
18	Balai Bahasa Kalimantan Selatan	2.241.014.000	2.172.657.432	12.780.690	2.159.876.742	96,38%
19	Balai Bahasa Kalimantan Timur	1.759.521.000	1.755.107.794	502	1.755.107.292	99,75%
20	Balai Bahasa Sulawesi Utara	1.458.920.000	1.455.870.912	1.137	1.455.869.775	99,79%
21	Balai Bahasa Sulawesi Tengah	1.360.833.000	1.161.975.887	370.000	1.161.605.887	85,36%
22	Balai Bahasa Sulawesi Selatan	3.276.701.000	3.086.209.717	1.238	3.086.208.479	94,19%
23	Kantor Bahasa Sulawesi Tenggara	1.977.553.000	1.984.778.499	12.521.800	1.972.256.699	99,73%
24	Kantor Bahasa Maluku	1.289.109.000	1.280.603.548	-	1.280.603.548	99,34%
25	Balai Bahasa Bali	2.409.735.000	2.363.994.510	923	2.363.993.587	98,10%
26	Kantor Bahasa NTB	2.392.240.000	2.165.956.776	2.420.213	2.163.536.563	90,44%
27	Kantor Bahasa NTT	910.845.000	900.997.347	1.758	900.995.589	98,92%
28	Balai Bahasa Papua	2.030.640.000	1.993.590.540	114	1.993.590.426	98,18%
29	Kantor Bahasa Bengkulu	1.159.852.000	1.156.180.431	29.648	1.156.150.783	99,68%
30	Kantor Bahasa Maluku Utara	1.187.206.000	1.184.406.904	953	1.184.405.951	99,76%
31	Kantor Bahasa Banten	1.255.405.000	1.251.080.661	6.790.925	1.244.289.736	99,11%
32	Kantor Bahasa Bangka Belitung	729.209.000	725.739.432	1.522	725.737.910	99,52%
33	Kantor Bahasa Gorontalo	932.391.000	927.490.353	2.200.398	925.289.955	99,24%
34	Kantor Bahasa Kepri	1.133.702.000	1.119.396.830	1.210.789	1.118.186.041	98,63%
JUMLAH		143.313.729.000	141.173.515.143	232.034.166	140.941.480.977	98,34%

Belanja Barang
Rp356.955.557.349

B.2.2 Belanja Barang

Realisasi Belanja Barang periode 31 Desember 2022 dan periode 31 Desember 2021 adalah masing-masing sebesar Rp356.955.557.349 dan Rp256.236.240.845. Dibandingkan Realisasi Belanja Barang periode 31 Desember 2021 realisasi belanja tahun 2022 mengalami kenaikan sebesar 39,31%

Tabel B.5
Perbandingan Belanja Barang TA 2022 dan 2021

Uraian	2022	2021	Naik/Turun
Belanja Barang Operasional	25.282.521.373	25.618.276.299,00	(1,31%)
Belanja Barang Non Operasional	37.457.206.724	41.579.315.265,00	(9,91%)
Belanja Barang Persediaan	2.591.807.948	3.727.006.310,00	(30,46%)
Belanja Jasa	48.876.367.436	64.386.264.080,00	(24,09%)
Belanja Pemeliharaan	13.237.765.213	11.911.705.354,00	11,13%
Belanja Perjalanan Dinas Dalam Negeri	104.105.162.194	99.613.582.499,00	4,51%
Belanja Perjalanan Dinas Luar Negeri	1.016.518.987	938.104.730,00	8,36%

Belanja Barang Untuk Diserahkan Ke Masyarakat	124.268.681.974	7.875.900.508,00	1477,83%
Belanja Barang Lainnya Untuk Diserahkan Ke Masyarakat	119.525.500	586.085.800,00	(79,61%)
Jumlah	356.955.557.349	256.236.240.845	39,31%

Kenaikan belanja barang paling signifikan berasal dari belanja barang untuk diserahkan ke masyarakat yang berasal dari satker Pusat Pembinaan sebesar 1477,83% yang merupakan tambahan anggaran BA BUN untuk program literasi. Secara keseluruhan, belanja barang dan jasa baik operasional maupun nonoperasional bertujuan untuk mendukung program kegiatan pelaksanaan tugas teknis pengembangan, pembinaan, dan perlindungan bahasa dan sastra baik di pusat maupun di daerah.

Realiasi belanja barang per 31 Desember 2022 adalah sebesar 356.955.557.349 atau 97,51% dari anggaran sebesar Rp366.079.589.000. Berikut perbandingan realisasi belanja dengan pagu belanja adalah sebagai berikut.

Uraian	ANGGARAN	REALISASI BELANJA	PENGEMBALIAN	JUMLAH NETTO	%
Belanja Barang Operasional	25.576.175.000	25.285.312.123	2.790.750	25.282.521.373	98,85%
Belanja Barang Non Operasional	39.141.244.000	37.547.122.724	89.916.000	37.457.206.724	95,70%
Belanja Barang Persediaan	2.635.702.000	2.591.807.948	-	2.591.807.948	98,33%
Belanja Jasa	50.621.138.000	48.902.768.686	26.401.250	48.876.367.436	96,55%
Belanja Pemeliharaan	13.401.083.000	13.237.765.213	-	13.237.765.213	98,78%
Belanja Perjalanan Dalam Negeri	109.156.927.000	104.584.606.763	479.444.569	104.105.162.194	95,37%
Belanja Perjalanan Luar Negeri	1.035.140.000	1.023.927.987	7.409.000	1.016.518.987	98,20%
Belanja Barang untuk diserahkan kepada Masyarakat/ Pemda	124.392.612.000	124.376.935.692	108.253.718	124.268.681.974	99,90%
Belanja Barang Lainnya untuk diserahkan kepada Masyarakat	119.568.000	119.525.500	-	119.525.500	99,96%
JUMLAH	366.079.589.000	357.669.772.636	714.215.287	356.955.557.349	97,51%

Terdapat realisasi belanja barang untuk diserahkan kepada masyarakat dengan rincian sebagai berikut.

No	Satker	Jumlah
1	BALAI BAHASA D.I. YOGYAKARTA	461.969.499
2	PUSAT PEMBINAAN BAHASA DAN SASTRA	122.988.529.755
3	BALAI BAHASA JAWA BARAT	36.568.000
4	BALAI BAHASA JAWA TENGAH	148.864.000
5	BALAI BAHASA SUMATERA UTARA	59.500.000
6	BALAI BAHASA KALIMANTAN BARAT	31.974.000
7	BALAI BAHASA SULAWESI TENGAH	30.050.000
8	BALAI BAHASA KALIMANATAN TENGAH	153.500.000
9	BALAI BAHASA SULAWESI UTARA	30.985.500
10	KANTOR BAHASA LAMPUNG	19.998.000
11	KANTOR BAHASA NUSA TENGGARA BARAT	249.568.720
12	KANTOR BAHASA BANTEN	78.200.000
13	KANTOR BAHASA KEPULAUAN RIAU	8.500.000
14	KANTOR BAHASA NUSA TENGGARA TIMUR	90.000.000
JUMLAH		124.388.207.474

Belanja barang untuk diserahkan kepada masyarakat merupakan belanja pencetakan buku GLN yang distribusikan ke daerah-daerah 3T pada satker Pusat Pembinaan dan pencetakan buku terbitan Badan Bahasa pada satker-satker UPT.

Pada tahun 2022 Eselon I Badan Pengembangan dan Pembinaan Bahasa melakukan realisasi belanja covid-19 dengan rincian sebagai berikut.

Akun	Uraian	Anggaran	Realisasi	%
521131	Belanja Barang Operasional - Penanganan Pandemi COVID-19	1.006.538.000	964.543.015	95,83%
521241	Belanja Barang Non Operasional - Penanganan Pandemi COVID-19	1.071.196.000	959.071.875	89,53%
521841	Belanja Barang Persediaan - Penanganan Pandemi COVID-19	57.405.000	57.040.950	99,37%
522192	Belanja Jasa - Penanganan Pandemi COVID-19	581.670.000	422.979.978	72,72%
524115	Belanja Perjalanan Dinas - Penanganan Pandemi COVID-19	29.318.000	29.315.000	99,99%
JUMLAH		2.746.127.000	2.432.950.818	88,60%

Belanja tersebut digunakan untuk tes swab/antigen covid-19, pembelian vitamin, masker, handsanitizer, dsb.

Belanja Modal
Rp7.917.950.756

B.2.3 Belanja Modal

Realisasi Belanja Modal periode 31 Desember 2022 dan periode 31 Desember 2021 adalah masing-masing sebesar Rp7.917.950.756 dan Rp22.046.026.568. Dibandingkan Realisasi Belanja Modal periode 2021 realisasi belanja tahun 2022 mengalami penurunan sebesar 64,08%.

Tabel B.6
Perbandingan Belanja Modal TA 2022 dan 2021

Akun	Uraian Akun	2022	2.021	Naik/Turun
532111	Belanja Modal Peralatan dan Mesin	2.616.678.250	7.739.930.988	(66,19%)
533111	Belanja Modal Gedung dan Bangunan	3.392.246.358	13.492.361.112	(74,86%)
533113	Belanja Modal Upah Tenaga Kerja dan Honor Pengelola Teknis Gedung dan Bangunan	36.950.000	90.624.700	(59,23%)
533115	Belanja Modal Perencanaan dan Pengawasan Gedung dan Bangunan	1.651.803.948	496.905.268	232,42%
533118	Belanja Modal Perjalanan Gedung dan Bangunan	146.345.200	29.234.500	400,59%
534131	Belanja Modal Jaringan	-	187.500.000	(100,00%)
536111	Belanja Modal Lainnya	73.927.000	9.470.000	680,64%
JUMLAH		7.917.950.756	22.046.026.568	(64,08%)

Realisasi belanja modal peralatan dan mesin Rp2.616.678.250 berasal dari satker Sekretariat Badan Pengembangan dan Pembinaan Bahasa Rp421.223.700 berupa pembelian laptop, printer, scanner, TV, Braket, layar proyektor, satker Pusat Pengembangan dan Pelindungan audio converter, open listrik, kamera converence, dan note book sebesar Rp153.899.000, Balai Bahasa Sulawesi Tengah Rp579.870.000, Kantor Bahasa Gorontalo Rp994.935.550, Kantor Bahasa Maluku Rp466.750.000.

Realisasi belanja modal gedung dan bangunan Rp 3.392.246.358 berasal dari satker Balai Bahasa Sulawesi Tengah Rp3.353.714.658, Kantor Bahasa Gorontalo Rp6.331.700, dan Kantor Bahasa Maluku Rp32.200.000.

Realisasi belanja modal upah tenaga kerja dan honor pengelola teknis gedung dan bangunan Rp36.950.000 berasal dari satker Kantor Bahasa Gorontalo Rp10.700.000 dan Kantor Bahasa Maluku Rp26.250.000.

Realisasi belanja modal perencanaan dan pengawasan gedung dan bangunan Rp 1.651.803.948 berasal dari satker Kantor Bahasa Maluku Rp1.106.062.236 dan Kantor Bahasa Gorontalo Rp545.741.712.

Realisasi belanja modal perjalanan gedung dan bangunan Rp146.345.200 berasal dari satker Kantor Bahasa Gorontalo Rp82.216.200 dan Kantor Bahasa Maluku Rp64.129.000.

Realisasi belanja modal lainnya sebesar Rp73.927.000 berasal dari satker :

- a. Pusat Pengembangan dan Pelindungan sebesar Rp67.000.000 merupakan aset tak berwujud berupa aplikasi Pedoman Umum Ejaan Yang Disempurnakan (PEUBI) dan aplikasi revitalisasi Bahasa Daerah; dan
- b. Kantor Bahasa Gorontalo sebesar Rp6.927.000 berupa pembelian buku bacaan untuk perpustakaan.

Realisasi belanja modal pada Badan Pengembangan dan Pembinaan Bahasa adalah sebesar Rp 7.917.950.756 atau 98,05% dari pagu anggaran. Perbandingan realisasi belanja modal dengan pagu anggaran adalah sebagai berikut.

Uraian	Anggaran	Realisasi	%
Belanja Modal Peralatan dan Mesin	2.650.130.000	2.616.678.250	98,74%
Belanja Modal Gedung dan Bangunan	5.351.415.000	5.227.345.506	97,68%
Belanja Modal Lainnya	74.100.000	73.927.000	99,77%
JUMLAH KELOMPOK BELANJA 53	8.075.645.000	7.917.950.756	98,05%

Sedangkan realisasi belanja modal per satker adalah sebagai berikut.

URAIAN	ANGGARAN	REALISASI BELANJA	%
Sekretariat Badan Bahasa	421.377.000	421.223.700	99,96%
Pusat Pengembangan dan Pelindungan	221.000.000	220.899.000	99,95%
Balai Bahasa Sulawesi Tengah	4.000.000.000	3.933.584.658	98,34%
Kantor Bahasa Maluku	1.702.456.000	1.695.391.236	99,59%
Kantor Bahasa Gorontalo	1.730.812.000	1.646.852.162	95,15%
JUMLAH	8.075.645.000	7.917.950.756	98,05%

C. PENJELASAN ATAS POS-POS NERACA

Aset Lancar
Rp2.130.663.299

C.1 Aset Lancar

Aset lancar merupakan aset yang diharapkan dapat segera direalisasikan atau dimiliki untuk dipakai atau dijual dalam waktu 12 (dua belas) bulan sejak tanggal pelaporan.

Nilai Aset Lancar per 31 Desember 2022 dan 31 Desember 2021 adalah masing-masing sebesar Rp2.130.663.299 dan Rp5.728.914.721. Dibandingkan 31 Desember 2021 terjadi penurunan sebesar Rp(3.598.251.422) atau (62.81%). Penurunan tersebut disebabkan karena pada periode 2022 seluruh Kas di Bendahara Pengeluaran telah selesai dipertanggungjawabkan dan disetorkan ke kas negara dan persediaan yang diserahkan kepada masyarakat sebagian besar telah disalurkan. Selain itu berdasarkan Permendikbud Nomor 28 Tahun 2022 tentang Organisasi dan Tata Kerja Kemendikbudristek, Poliklinik berada di bawah Biro Umum Sekretariat Jenderal Kemendikbudristek yang sebelumnya di bawah Badan Pengembangan dan Pembinaan Bahasa, sehingga baik untuk pembelian maupun pencatatan yang semula dilakukan Badan Pengembangan dan Pembinaan Bahasa dilakukan oleh Biro Umum, Sekretariat Jenderal Kemendikbudristek.

Rincian Aset Lancar pada Badan Pengembangan dan Pembinaan Bahasa per 31 Desember 2022 dan 31 Desember 2021 tersaji pada tabel berikut:

Tabel C.1
Rincian Aset Lancar Per 31 Desember 2022 dan 2021

Nama Perkiraan	Catatan	Jumlah		Kenaikan (Penurunan)	
		2022	2021	Jumlah	%
ASET					
ASET LANCAR	C.1				
Kas di Bendahara Pengeluaran	C.1.1	-	916.404.910	(916.404.910)	(100.00%)
Kas di Bendahara Penerimaan	C.1.2	5.777.777	126.460	5.651.317	4468.86%
Kas Lainnya dan Setara Kas	C.1.3	500.000	129.563.364	(129.063.364)	(99.61%)
Belanja Dibayar di Muka (prepaid)	C.1.4	8.706.478	42.421.835	(33.715.357)	(79.48)
Pendapatan Yang Masih Harus Diterima	C.1.5	3.519.000	8.925.000	(5.406.000)	(60.57)
Piutang Bukan Pajak	C.1.6	180.191.600	164.617.818	15.573.782	9.46
Penyisihan Piutang Tidak Tertagih – Piutang Bukan Pajak	C.1.7	(900.958)	(823.089)	(77.869)	9.46
PIUTANG BUKAN PAJAK (NETTO)		179.290.642	163.794.729	15.495.913	9.46
Persediaan	C.1.8	1.932.869.402	4.467.678.423	(2.534.809.021)	(56.74%)
JUMLAH ASET LANCAR		2.130.663.299	5.728.914.721	(3.598.251.422)	(62.81%)

Selanjutnya di bawah ini dijelaskan rincian per jenis Aset Lancar sebagai berikut:

C.1.1 Kas di Bendahara Pengeluaran

Saldo Kas di Bendahara Pengeluaran per 31 Desember 2022 dan 2021 adalah masing-masing sebesar Rp0 dan Rp916.404.910 yang merupakan kas yang dikuasai, dikelola dan di bawah tanggung jawab Bendahara Pengeluaran yang berasal dari sisa UP/TUP yang belum dipertanggungjawabkan atau belum disetorkan ke Kas Negara per tanggal neraca.

Tabel C.1.1
Rincian Kas di Bendahara Pengeluaran
Per 31 Desember 2022 dan 2021

Akun	Uraian	Jumlah
111611	Kas di Bendahara Pengeluaran UP	-
111613	Kas di Bendahara Pengeluaran TUP	-
JUMLAH		-

Rincian saldo kas di bendahara pengeluaran per satker adalah sebagai berikut.

No	Nama Satker	Saldo
1	SEKRETARIAT BPP BAHASA	-
2	BALAI BAHASA D.I. YOGYAKARTA	-
3	BALAI BAHASA SULAWESI SELATAN	-
4	BALAI BAHASA BALI	-
5	PUSAT PENGEMBANGAN DAN PELINDUNGAN	-
6	PUSAT PEMBINAAN BAHASA DAN SAstra	-
7	BALAI BAHASA SUMATERA BARAT	-
8	BALAI BAHASA KALIMANTAN SELATAN	-
9	BALAI BAHASA PAPUA	-
10	BALAI BAHASA JAWA TIMUR	-
11	BALAI BAHASA JAWA BARAT	-
12	BALAI BAHASA JAWA TENGAH	-
13	BALAI BAHASA SUMATERA UTARA	-
14	BALAI BAHASA RIAU	-
15	BALAI BAHASA ACEH	-
16	BALAI BAHASA SUMATERA SELATAN	-
17	BALAI BAHASA KALIMANTAN BARAT	-
18	BALAI BAHASA SULAWESI TENGAH	-
19	BALAI BAHASA KALIMANTAN TENGAH	-
20	BALAI BAHASA SULAWESI UTARA	-
21	KANTOR BAHASA LAMPUNG	-
22	KANTOR BAHASA JAMBI	-
23	KANTOR BAHASA KALIMANTAN TIMUR	-
24	KANTOR BAHASA NUSA TENGGARA BARAT	-
25	KANTOR BAHASA SULAWESI TENGGARA	-
26	KANTOR BAHASA KEPULAUAN BANGKA BELITUNG	-
27	KANTOR BAHASA BENGKULU	-
28	KANTOR BAHASA BANTEN	-
29	KANTOR BAHASA GORONTALO	-
30	KANTOR BAHASA MALUKU UTARA	-
31	KANTOR BAHASA MALUKU	-
32	KANTOR BAHASA KEPULAUAN RIAU	-
33	KANTOR BAHASA NUSA TENGGARA TIMUR	-
34	PUSAT PENGUATAN DAN PEMBERDAYAAN BAHASA	-

Per 31 Desember 2022 seluruh Kas di Bendahara Pengeluaran telah dipertanggungjawabkan dan sisanya telah disetorkan ke kas negara.

Sedangkan saldo per 31 Desember 2021 berasal dari satker Pusat Pembinaan Bahasa dan Sastra dan Balai Bahasa Provinsi Sulawesi Utara dengan penyetoran sebagai berikut.

1. Pusat Pembinaan telah disetorkan ke kas negara tanggal 6 Januari 2022 sejumlah Rp607.500.000,- dengan NTPN DEBE348VURPI74GG
2. Pusat Pembinaan telah disetorkan ke kas negara tanggal 7 Januari 2022 sejumlah Rp99.200.000,- dengan NTPN A67B71JNFC2E3PQ9
3. Pusat Pembinaan telah disetorkan ke kas negara 7 Januari 2022 sejumlah Rp132.000.000,- dengan NTPN DAC6C55DEMBVNOLR
4. Balai Bahasa Provinsi Sulawesi Utara telah disetorkan ke kas negara sebesar Rp77.704.910 dengan NTPN DO2ED6OR9C4EGQ05 tanggal 2 Februari 2022.

Kas di Bendahara
Penerimaan
Rp5.777.777

C.1.2 Kas di Bendahara Penerimaan

Saldo Kas di Bendahara Penerimaan per 31 Desember 2022 dan 2021 adalah masing-masing sebesar Rp5.777.777 dan Rp126.460. Saldo Rp5.777.777 berasal dari satker Kantor Bahasa Provinsi Jambi yang merupakan hasil lelang aset tetap yang tidak digunakan dalam operasional perkantoran tanggal 26 Desember 2022.

Saldo tersebut telah disetorkan ke kas negara pada tanggal 6 Januari 2023 dengan NTPN 71B1C61QUQ8C9L3A sebesar Rp5.777.777.

Tabel C.1.2
Rincian Kas di Bendahara Penerimaan
Per 31 Desember 2022 dan 2021

Akun	Uraian	Jumlah
111711	Kas di Bendahara Penerimaan	5.777.777
JUMLAH		5.777.777

Berikut rincian saldo kas di bendahara penerimaan per satker

No	Nama Satker	Saldo
1	SEKRETARIAT BPP BAHASA	-
2	BALAI BAHASA D.I. YOGYAKARTA	-
3	BALAI BAHASA SULAWESI SELATAN	-
4	BALAI BAHASA BALI	-
5	PUSAT PENGEMBANGAN DAN PELINDUNGAN	-
6	PUSAT PEMBINAAN BAHASA DAN SASTRA	-

7	BALAI BAHASA SUMATERA BARAT	-
8	BALAI BAHASA KALIMANTAN SELATAN	-
9	BALAI BAHASA PAPUA	-
10	BALAI BAHASA JAWA TIMUR	-
11	BALAI BAHASA JAWA BARAT	-
12	BALAI BAHASA JAWA TENGAH	-
13	BALAI BAHASA SUMATERA UTARA	-
14	BALAI BAHASA RIAU	-
15	BALAI BAHASA ACEH	-
16	BALAI BAHASA SUMATERA SELATAN	-
17	BALAI BAHASA KALIMANTAN BARAT	-
18	BALAI BAHASA SULAWESI TENGAH	-
19	BALAI BAHASA KALIMANTAN TENGAH	-
20	BALAI BAHASA SULAWESI UTARA	-
21	KANTOR BAHASA LAMPUNG	-
22	KANTOR BAHASA JAMBI	5.777.777
23	KANTOR BAHASA KALIMANTAN TIMUR	-
24	KANTOR BAHASA NUSA TENGGARA BARAT	-
25	KANTOR BAHASA SULAWESI TENGGARA	-
26	KANTOR BAHASA KEPULAUAN BANGKA BELITUNG	-
27	KANTOR BAHASA BENGKULU	-
28	KANTOR BAHASA BANTEN	-
29	KANTOR BAHASA GORONTALO	-
30	KANTOR BAHASA MALUKU UTARA	-
31	KANTOR BAHASA MALUKU	-
32	KANTOR BAHASA KEPULAUAN RIAU	-
33	KANTOR BAHASA NUSA TENGGARA TIMUR	-
34	PUSAT PENGUATAN DAN PEMBERDAYAAN BAHASA	-
Jumlah		5.777.777

Kas Lainnya dan
Setara Kas
Rp500.000

C.1.3 Kas Lainnya dan Setara Kas

Saldo Kas Lainnya dan Setara Kas per 31 Desember 2022 dan 2021 adalah masing-masing sebesar Rp500.000 dan Rp129.563.364.

Saldo Rp500.000 berasal dari satker Kantor Bahasa Provinsi Kalimantan Timur yang merupakan pajak yang telah dipungut namun belum disetorkan oleh Bendahara Pengeluaran per tanggal 31 Desember 2022. Atas pajak tersebut telah dilakukan penyetoran ke kas negara pada tanggal 15 Maret 2023 dengan NTPN 14D6580IEH0DE107 Rp500.000.

Tabel C.1.3
Rincian Kas Lainnya dan Setara Kas
Per 31 Desember 2022 dan 2021

Akun	Uraian	2022	2021	Naik/Turun	%
111821	Kas Lainnya di Bendahara Pengeluaran	500.000	128.453.364	(127.953.364)	(99,61%)
111825	Kas Lainnya di Bendahara Penerimaan	-	1.110.000	(1.110.000)	(100,00%)
JUMLAH		500.000	129.563.364	(129.063.364)	(99,61%)

Belanja Dibayar di Muka Rp8.706.478

C.1.4 Belanja Dibayar di Muka

Saldo Belanja Dibayar di Muka per tanggal 31 Desember 2022 dan 2021 masing-masing adalah sebesar Rp8.706.478 dan Rp42.421.835. Belanja Dibayar di Muka merupakan hak yang masih harus diterima dari pihak ketiga setelah tanggal neraca sebagai akibat dari barang/jasa telah dibayarkan secara penuh namun barang atau jasa belum diterima seluruhnya.

Tabel C.1.4
Rincian Belanja Dibayar Dimuka
Per 31 Desember 2022 dan 2021

Akun	Uraian	2022	2021	Naik/Turun	%
114111	Belanja Pegawai Dibayar Dimuka (prepaid)	8.706.478	42.421.835	(33.715.357)	(79,48%)
114112	Belanja Barang Dibayar Dimuka (prepaid)	-	-	-	-
JUMLAH		8.706.478	42.421.835	(33.715.357)	(79,48%)

Saldo tersebut berasal dari satker Sekretariat Badan Pengembangan dan Pembinaan Bahasa yang merupakan pembayaran tunjangan kinerja pegawai bulan Desember 2022 yang dibayarkan full dan belum memperhitungkan potongan. Untuk potongan tunjangan kinerja bulan Desember 2022 diperhitungkan pada pembayaran tunjangan kinerja pegawai bulan Januari 2023.

Pendapatan yang Masih Harus Diterima Rp3.519.000

C.1.5 Pendapatan yang Masih Harus Diterima

Nilai Pendapatan yang Masih Harus Diterima per 31 Desember 2022 dan 2021 masing-masing adalah sebesar Rp3.519.000 dan Rp8.925.000.

Tabel C.1.5
Rincian Pendapatan yang Masih harus Diterima
Per 31 Desember 2022 dan 2021

Akun	Uraian	2022	2021	Naik/Turun	%
114311	Pendapatan yang Masih Harus Diterima	3.519.000	8.925.000	(5.406.000)	(60,57%)
JUMLAH		3.519.000	8.925.000	(5.406.000)	(60,57%)

Saldo pendapatan yang masih harus diterima berasal dari satker Balai Bahasa Provinsi Yogyakarta yang merupakan penerimaan royalti kamus basa jawa edisi 2 periode Juli—Desember 2022 yang baru diterima ditahun 2023. Saldo tersebut telah disetorkan ke kas negara tanggal 24 Februari 2023 dengan NTPN 978880N9VQTFBCAO Rp3.519.000.

Piutang Bukan Pajak
Rp180.191.600

C.1.6 Piutang Bukan Pajak

Nilai Piutang Bukan Pajak per 31 Desember 2022 dan 2021 masing-masing adalah sebesar Rp180.191.600 dan Rp164.617.818.

Tabel C.1.6
Rincian Piutang Bukan Pajak
Per 31 Desember 2022 dan 2021

Akun	Uraian	2022	2021	Naik/Turun	%
115211	Piutang Penerimaan Negara Bukan Pajak	-	158.280.913	(158.280.913)	(100,00%)
115212	Piutang Lainnya	180.191.600	6.336.905	173.854.695	2743,53%
JUMLAH		180.191.600	164.617.818	15.573.782	9,46%

Berikut rincian dan penyelesaian piutang bukan pajak setelah tanggal neraca

NO	NAMA SATKER	SALDO PER TANGGAL NERACA	PENYELESAIAN SETELAH TGL NERACA				KET
			NTPN	TGL SETOR	NILAI	SALDO	
1	BALAI BAHASA SULAWESI SELATAN	41.930.000	45BAA55DEVS35DTH	13/03/23	5.630.000	-	Pengembalian tunjangan fungsional peneliti
			F194D61QUQEEJUHM	13/03/23	5.630.000	-	
			5C48A48VV59LQENE	13/03/23	9.390.000	-	
			05F7A6U8EL0R0VDH	13/03/23	3.130.000	-	
			E3DC36U8EL0R0VQV	13/03/23	3.130.000	-	
			E6F293CIFAN9CTRN	13/03/23	3.130.000	-	
			40B9D3CIFAN9CTVF	13/03/23	3.130.000	-	
			755C37QLUFJ7DU2O	13/03/23	3.130.000	-	
			1B71A0N9VR0HRIAE	27/03/23	5.630.000	-	
2	BALAI BAHASA BALI	7.000.000	1330F48VV5A6FPI6	28/03/23	7000000	-	Pengembalian tunjangan fungsional peneliti
3	BALAI BAHASA PAPUA	4.600.000	D95727QLUFJHS5NC	21/03/23	1.750.000	-	

			03BCB55DEVSC6QJ	21/03/23	1.750.000	-	Pengembalian tunjangan fungsional peneliti
			F702F1JNFLIR1745	21/03/23	1.100.000	-	Pengembalian tunjangan fungsional peneliti
4	BALAI BAHASA JAWA BARAT	26.100.000	384DC2CNR1E8FH9K	13/03/23	26.100.000	-	Pengembalian tunjangan fungsional peneliti
5	BALAI BAHASA JAWA TENGAH	3.130.000	9C3A148VV5A0A4S	21/03/23	3.130.000	-	Pengembalian tunjangan fungsional peneliti
6	BALAI BAHASA RIAU	30.290.000	9598855DEVSCNR1T	21/03/23	30.290.000	-	Pengembalian tunjangan fungsional peneliti
7	BALAI BAHASA SULAWESI TENGAH	5.462.800	314411GAB5RUNJJI	15/03/23	3.664.800	-	Pengembalian tunjangan fungsional peneliti
			C2E05451QMUOGIG	15/03/23	1.798.000	-	
8	BALAI BAHASA KALIMANTAN TENGAH	7.948.800	6187948VV5A096JO	21/03/23	Rp3.075.400	-	Pengembalian tunjangan fungsional peneliti
			5A3577QLUFJEM62	14/03/23	Rp3.075.400	-	
			0459A8N3EA5MROO9	13/03/23	Rp1.798.000	-	
9	BALAI BAHASA SULAWESI UTARA	1.840.000	BACCF7QLUFJJC820	15/03/23	920.000	-	Pengembalian tunjangan fungsional peneliti
			5A0A67QLUFJJC8U8	15/03/23	920.000	-	Pengembalian tunjangan fungsional peneliti
10	KANTOR BAHASA KALIMANTAN TIMUR	44.000.000	B11E848VV59T66D8	17/03/23	44000000	-	Pengembalian tunjangan fungsional peneliti
11	KANTOR BAHASA NUSA TENGGARA BARAT	4.960.000	0F33D3CIFANAD6QN	11/03/23	3.130.000	-	Pengembalian tunjangan fungsional peneliti
			708501JNFLIHJ6S7	11/03/23	1.830.000	-	
12	KANTOR BAHASA BENGKULU	1.830.000	31AFF1JNFLIGJC1N	10/03/23	1.830.000	-	Pengembalian tunjangan fungsional peneliti
13	KANTOR BAHASA MALUKU UTARA	1.100.000	0865161QUQEHJUHO	13/03/23	1100000	-	Pengembalian tunjangan fungsional peneliti
JUMLAH		180.191.600			180.191.600		

Saldo per 31 Desember 2021 merupakan Saldo piutang bukan pajak yang berasal dari satker Sekretariat Badan Pengembangan dan Pembinaan Bahasa Rp164.617.818 yang terdiri dari pengembalian ke kas negara atas paket pekerjaan pengiriman buku GLN yang tidak terkirim dan tidak ditemukan sebesar Rp3.336.905,- yang telah disetorkan pada tanggal 6 Januari 2022 dengan NTPN 72DBC2G4V6KPD754, denda keterlambatan penyelesaian pekerjaan renovasi gedung Badan Bahasa PT. Anggi Gian Putra sebesar Rp148.152.022,- yang telah disetorkan pada tanggal 26 Januari 2022 dengan NTPN E4F073CIF17ONEMN, denda keterlambatan penyelesaian pekerjaan renovasi gedung Badan Bahasa PT. Sewun Indo Konsultan sebesar Rp10.128.891,- yang telah disetorkan tanggal 2 Februari 2022 dengan NTPN 31CC561QUH163KSI, dan kelebihan pembayaran medical check up pegawai Sekretariat Badan Bahasa PT Innocreative - RS Yarsi sebesar Rp3.000.000,- yang telah disetorkan tanggal 28 Januari 2022 dengan NTPN 038256U8EBH68E17.

Penyisihan Piutang
Tidak Tertagih-
Piutang Bukan Pajak
Rp(900.958)

C.1.7 Penyisihan Piutang Tidak Tertagih-Piutang Bukan Pajak

Nilai Penyisihan Piutang Tidak Tertagih-Piutang Bukan Pajak per 31 Desember 2022 dan 2021 adalah masing-masing Rp(900.958) dan (Rp823.089)

Tabel C.1.7
Rincian Penyisihan Piutang Tidak Tertagih--Piutang Bukan Pajak
Per 31 Desember 2022 dan 2021

Akun	Uraian	2022	2021	Naik/Turun	%
115212	Penyisihan Piutang Tidak Tertagih - Piutang PNPB	0	(791.404)	791.404	(100,00%)
115212	Penyisihan Piutang Tidak Tertagih - Piutang Lainnya	(900.958)	(31.685)	(869.273)	2743,48%
JUMLAH		(900.958)	(823.089)	(77.869)	9,46%

Saldo penyisihan piutang tidak tertagih-piutang bukan pajak merupakan penyisihan atas piutang bukan pajak pada badan Pengembangan dan Pembinaan Bahasa sebesar 0,5% untuk piutang lancar. Berikut rincian penyisihan piutang tidak tertagih-piutang bukan pajak pada Badan Pengembangan dan Pembinaan Bahasa.

No	Satker	Jumlah
1	BALAI BAHASA SULAWESI SELATAN	(209.650)
2	BALAI BAHASA BALI	(35.000)
3	BALAI BAHASA PAPUA	(23.000)
4	BALAI BAHASA JAWA BARAT	(130.500)
5	BALAI BAHASA JAWA TENGAH	(15.650)
6	BALAI BAHASA RIAU	(151.450)
7	BALAI BAHASA SULAWESI TENGAH	(27.314)
8	BALAI BAHASA KALIMANATAN TENGAH	(39.744)
9	BALAI BAHASA SULAWESI UTARA	(9.200)
10	KANTOR BAHASA KALIMANTAN TIMUR	(220.000)
11	KANTOR BAHASA NUSA TENGGARA BARAT	(24.800)
12	KANTOR BAHASA BENGKULU	(9.150)
13	KANTOR BAHASA MALUKU UTARA	(5.500)
JUMLAH		(900.958)

Persediaan
Rp1.932.869.402

C.1.8 Persediaan

Nilai Persediaan per 31 Desember 2022 dan 2021 masing-masing adalah sebesar Rp1.932.869.402 dan Rp4.467.678.423.

Persediaan merupakan jenis aset dalam bentuk barang atau perlengkapan (supplies) pada tanggal neraca yang diperoleh dengan maksud untuk mendukung kegiatan operasional dan/atau untuk dijual, dan/atau diserahkan dalam rangka pelayanan kepada masyarakat. Rincian Persediaan per 31 Desember 2022 dan 2021 adalah sebagai berikut.

Tabel C.1.8
Rincian Persediaan Per 31 Desember 2022 dan 2021

Uraian Persediaan	2022	2021
Barang Konsumsi	508.433.642	653.279.419
Bahan untuk Pemeliharaan	17.494.561	36.590.138
Suku Cadang	3.149.000	-
Barang Persediaan Lainnya untuk Dijual/Diserahkan ke Masyarakat	1.400.810.899	3.637.396.574
Bahan Baku	489.300	43.330.260
Persediaan Lainnya	2.492.000	97.082.032
Jumlah	1.932.869.402	4.467.678.423

Perincian Persediaan adalah sebagai berikut yaitu:

1. Barang Konsumsi meliputi Persediaan Alat Tulis Kantor.
2. Bahan untuk Pemeliharaan meliputi Persediaan alat-alat kebersihan dan rumah tangga.
3. Barang Persediaan Lainnya untuk dijual atau diserahkan kepada Masyarakat meliputi Buku Cetakan Terbitan Badan Bahasa yang harus diserahkan kepada masyarakat.
4. Bahan Baku meliputi persediaan semen, pasir, cat, dan bahan bangunan, dan
5. Persediaan lainnya meliputi persediaan obat-obatan dan komponen peralatan lainnya.

Rincian mutasi persediaan adalah sebagai berikut.

Saldo Awal	4.467.678.423
Mutasi Tambah:	
Pembelian	127.263.074.682
Transfer Masuk	116.078.978
Reklasifikasi Masuk	32.991.182.305
Koreksi Nilai Tambah	3.000.000
Hasil Opname Fisik	5.351.728
Persediaan Dalam Proses Masuk	123.096.783.473
Perolehan Lainnya	75.900.000
	283.551.371.166
Mutasi Kurang:	
Habis Pakai	(129.722.752.932)
Reklasifikasi Keluar	(32.991.182.305)
Hasil Opname Fisik	(158.382.573)
Transfer Keluar	(114.078.904)
Koreksi Kuantitas Kurang	(3.000.000)
Persediaan Dalam Proses Keluar	(123.096.783.473)
	(286.086.180.187)
	1.932.869.402

Saldo Persediaan berasal dari satker:

No	Satker	117111	117113	117114	117128	117131	117199	JUMLAH
		Barang Konsumsi	Bahan untuk Pemeliharaan	Suku Cadang	Barang Persediaan Lainnya untuk Dijual/Diserahkan ke Masyarakat	Bahan Baku	Persediaan Lainnya	
1	SEKRETARIAT BADAN BAHASA	8.104.100	-	-	20.222.985	-	-	28.327.085
2	BALAI BAHASA DI YOGYAKARTA	5.466.500	-	-	-	-	-	5.466.500
3	BALAI BAHASA SULAWESI SELATAN	1.022.500	2.193.600	-	-	18.500	-	3.234.600
4	BALAI BAHASA BALI	9.658.750	1.737.884	-	-	-	350.000	11.746.634
5	PUSBANGLIN	51.319.111	-	-	84.796.863	-	-	136.115.974
6	PUSBIN	38.083.060	-	-	-	-	-	38.083.060
7	BALAI BAHASA SUMATERA BARAT	53.789.700	647.900	-	-	-	-	54.437.600
8	BALAI BAHASA KALIMANTAN SELATAN	-	-	-	40.863.000	-	-	40.863.000
9	BALAI BAHASA PAPUA	4.211.500	-	-	-	-	-	4.211.500
10	BALAI BAHASA JAWA TIMUR	12.247.600	-	-	9.690.316	-	-	21.937.916
11	BALAI BAHASA JAWA BARAT	-	-	-	44.108.000	-	-	44.108.000
12	BALAI BAHASA JAWA TENGAH	33.332.674	-	-	130.587.000	-	-	163.919.674
13	BALAI BAHASA SUMATERA UTARA	21.281.958	180.000	3.149.000	284.926.614	100.000	-	309.637.572
14	BALAI BAHASA RIAU	1.875.000	-	-	-	-	-	1.875.000
15	BALAI BAHASA ACEH	1.440.000	-	-	-	-	-	1.440.000
16	BALAI BAHASA SUMATERA SELATAN	3.571.500	-	-	40.814.000	-	-	44.385.500
17	BALAI BAHASA SULAWESI TENGAH	18.262.500	-	-	38.465.000	-	-	56.727.500
18	BALAI BAHASA SULAWESI UTARA	22.368.680	-	-	26.699.836	-	-	49.068.516
19	KANTOR BAHASA JAMBI	16.377.650	15.000	-	38.000	-	-	16.430.650
20	KANTOR BAHASA KALIMANTAN TIMUR	2.496.000	-	-	4.969.400	-	-	7.465.400
21	KANTOR BAHASA NTB	-	-	-	253.340.012	-	-	253.340.012
22	KANTOR BAHASA SULAWESI TENGGARA	607.450	-	-	13.790.144	-	-	14.397.594
23	KANTOR BAHASA BANGKA BELITUNG	7.706.175	-	-	32.104.933	-	-	39.811.108
24	KANTOR BAHASA BENGKULU	830.000	-	-	61.278.802	-	-	62.108.802
25	KANTOR BAHASA BANTEN	-	-	-	7.591.700	-	-	7.591.700
26	KANTOR BAHASA GORONTALO	31.318.295	-	-	-	-	-	31.318.295
27	KANTOR BAHASA MALUKU UTARA	84.349.690	12.720.177	-	2.674.815	370.800	2.142.000	102.257.482
28	KANTOR BAHASA MALUKU	3.062.500	-	-	-	-	-	3.062.500
29	KANTOR BAHASA KEPULAUAN RIAU	16.972.479	-	-	20.863.000	-	-	37.835.479
30	KANTOR BAHASA NTT	65.000	-	-	235.160.634	-	-	235.225.634
31	PUSTANDA	58.613.270	-	-	47.825.845	-	-	106.439.115
TOTAL		508.433.642	17.494.561	3.149.000	1.400.810.899	489.300	2.492.000	1.932.869.402

Aset Tetap

Rp1.218.487.890.93

1

C.2 Aset Tetap

Aset Tetap adalah merupakan aset berwujud yang mempunyai masa manfaat lebih dari 12 bulan dan digunakan dalam kegiatan operasional entitas. Saldo aset Tetap per 31 Desember 2022 dan 2021 adalah sebesar Rp1.218.487.890.931 dan Rp870.600.556.241. Dibandingkan 31 Desember 2021 terjadi kenaikan sebesar Rp347.887.334.690 atau 39.96%.

Rincian Aset Tetap Badan Pengembangan dan Pembinaan Bahasa per 31 Desember 2022 dan 2021 tersaji pada tabel berikut ini.

Tabel C.2
Rincian Aset Tetap Per 31 Desember 2022 dan 2021

Nama Perkiraan	Catatan	Jumlah		Kenaikan (Penurunan)	
		2022	2021	Jumlah	%
ASET					
ASET TETAP	C.1				
Tanah	C.2.1	892.768.938.210	609.009.980.710	283.758.957.500	46.59%
Peralatan dan Mesin	C.2.2	147.411.157.040	133.692.641.147	13.718.515.893	10.26%
Gedung dan Bangunan	C.2.3	335.724.660.464	246.935.309.620	88.789.350.844	35.96%

Jalan, Irigasi dan Jaringan	C.2.4	4.862.923.450	4.737.320.450	125.603.000	2.65%
Aset Tetap Lainnya	C.2.5	8.286.679.684	7.977.806.284	308.873.400	3.87%
Konstruksi Dalam Pengerjaan	C.2.6	4.924.747.073	3.051.116.225	1.873.630.848	61.41%
Akumulasi Penyusutan	C.2.7	(175.491.214.990)	(134.803.618.195)	(40.687.596.795)	30.18%
JUMLAH ASET TETAP		1.218.487.890.931	870.600.556.241	347.887.334.690	39.96%

Terdapat ketidaksesuaian antara kode akun belanja dengan kode BMN dengan rincian sebagai berikut.

No	Nama Satker	Akun	Uraian Akun	Keterangan	Kode Barang	Jumlah Barang	Harga Satuan	Harga Total
1	SEKRETARIAT BPP BAHASA	523121	Belanja Pemeliharaan Peralatan dan Mesin	Penggantian Mic Wireless Shure 5V x 58B, Badan Bahasa	3050206012	2	2.500.000	5.000.000
2	SEKRETARIAT BPP BAHASA	523121	Belanja Pemeliharaan Peralatan dan Mesin	Pembelian Mic Wireless Barang Inventaris, Badan Bahasa	3050206012	1	6.000.000	6.000.000
3	BALAI BAHASA SULAWESI TENGAH	532111	Belanja Modal Peralatan dan Mesin	Pengadaan Meubiler Balai Bahasa Provinsi Sulawesi Tengah	3050201003	100	600.000	60.000.000
4	KANTOR BAHASA NUSA TENGGARA BARAT	523111	Belanja Pemeliharaan Gedung dan Bangunan	BAST Pemeliharaan Gedung dan Bangunan untuk Pembuatan Partisi Dinding Lobi Kantor dst	4010101001	1	29.850.000	29.850.000
5	KANTOR BAHASA NUSA TENGGARA BARAT	523111	Belanja Pemeliharaan Gedung dan Bangunan	BAST Pemeliharaan Gedung dan Bangunan untuk Pembuatan Plank Nama Kantor	4010101001	1	27.202.770	27.202.770
6	KANTOR BAHASA MALUKU	533118	Belanja Modal Perjalanan Gedung dan Bangunan	Belanja Perjalanan Dinas kordinasi Perencanaan Pembangunan Kantor	2010104001	1	40.978.000	40.978.000
7	KANTOR BAHASA MALUKU	532111	Belanja Modal Peralatan dan Mesin	Pengadaan Perangkat Pengolah Data PDN Kantor Bahasa Maluku	3060101048	2	999.000	1.998.000

Ketidaksesuaian akun belanja dengan kode BMN disebabkan oleh:

1. Sekretariat Badan Pengembangan dan Pembinaan Bahasa, terdapat belanja peralatan dan mesin berupa mic wireless yang menggunakan akun belanja pemeliharaan peralatan dan mesin (523121).
2. Balai Bahasa Sulawesi Tengah, terdapat belanja modal peralatan dan mesin berupa pengadaan meubiler Rp60.000.000 yang tidak memenuhi syarat kapitalisasi (beban aset ekstrakomtabel peralatan dan mesin).
3. Kantor Bahasa NTB, terdapat belanja pemeliharaan gedung dan bangunan untuk pembuatan plank nama kantor yang dikapitalisasi menjadi aset.
4. Kantor Bahasa Maluku, terdapat belanja modal gedung dan bangunan yang salah input menjadi belanja modal tanah. Atas kesalahan ini dilakukan koreksi inputan.

Selanjutnya di bawah ini dijelaskan per jenis aset tetap sebagai berikut:

Tanah
Rp892.768.938.210

C.2.1 Tanah

Saldo Tanah pada Laporan Barang Pengguna Eselon I per 31 Desember 2022 seluas 153.707 m2 dengan nilai sebesar Rp892.768.938.210. Jumlah tersebut terdiri dari saldo

awal Tanah seluas 119.627 m2 dengan nilai sebesar Rp609.009.980.710 mutasi tambah seluas 37.928 m2 dengan nilai sebesar Rp284.299.935.500 dan mutasi kurang seluas 3.848 m2 dengan nilai sebesar Rp540.978.000.

Saldo Nilai Perolehan per 31 Desember 2021	609.009.980.710
Mutasi tambah:	284.299.935.500
Mutasi kurang:	(540.978.000)
Nilai Buku per 31 Desember 2022	892.768.938.210

Terdapat mutasi tambah dan mutasi kurang pada aset tetap tanah dengan rincian sebagai berikut.

1. Balai Bahasa Provinsi Jawa Tengah melakukan penginputan likuidasi masuk tanah milik PP Paud dan Dikmas Provinsi Jawa Tengah yang diserahkan kepada Balai Bahasa Provinsi Jawa Tengah seluas 14.739 m2 sesuai dengan BAST Nomor 2237/I5.7/LK.01.01/2022 tanggal 21 September 2022 senilai Rp68.757.435.000.
2. Balai Bahasa Provinsi Jawa Timur melakukan penginputan likuidasi masuk tanah milik PP Paud dan Dikmas Provinsi Jawa Timur yang diserahkan kepada Balai Bahasa Provinsi Jawa Timur seluas 12.085 m2 sesuai dengan BAST Nomor 14354/C1/LK.03.033/2022 tanggal 21 September 2022 senilai Rp213.445.270.000.
3. Balai Bahasa Provinsi Kalimantan Tengah menerima hibah tanah dari Pemerintah Provinsi Kalimantan Tengah seluas 3.000 m2 senilai Rp1.009.160.000 sesuai dengan BAST Nomor 900/174.b/BKAD/2022 tanggal 18 April 2022.
4. Balai Bahasa Provinsi Kalimantan Timur menerima hibah tanah dari Pemerintah Provinsi Kalimantan Timur seluas 2.047 m2 senilai Rp47.092.500 sesuai dengan BAST Nomor 032/7875/2068-VI/BPKAD tanggal 26 Agustus 2022.
5. Kantor Bahasa Provinsi Maluku melakukan koreksi pencatatan terhadap perjalanan dinas konsultasi yang salah dicatat pada akun tanah.
6. Kantor Bahasa Provinsi Nusa Tenggara Barat menerima hibah tanah dari Pemerintah Provinsi Nusa Tenggara Barat seluas 3.028 m2 senilai Rp500.000.000 sesuai dengan BAST Nomor 900/861.a/BPKAD/2022 tanggal 17 Juni 2022
7. Kantor Bahasa Provinsi Nusa Tenggara Barat melakukan reklasifikasi masuk dan keluar kodefikasi barang tanah sesuai dengan peruntukannya.
8. Kantor Bahasa Provinsi Banten melakukan koreksi perubahan kuantitas tanah dikarenakan terdapat perbedaan luasan pada aplikasi SAKTI dengan aplikasi SIMAK BMN untuk Sertifikat Hak Pakai Nomor 25/2013 berkurang senilai 819 m2.

Dari ke-33 satuan kerja yang telah tercatat dalam aplikasi SAKTI, terdapat 26 (dua puluh enam) satuan kerja yang sudah memiliki tanah sebagai aset Badan Bahasa. Penjelasan lebih rinci dapat dilihat pada lampiran CALBMN Badan Bahasa.

Peralatan dan Mesin
Rp147.411.157.040

C.2.2 Peralatan dan Mesin

Saldo aset tetap berupa Peralatan dan Mesin per 31 Desember 2022 dan 2021 adalah Rp147.411.157.040 dan Rp133.692.641.147. Mutasi nilai Peralatan dan Mesin tersebut dapat dijelaskan sebagai berikut:

Saldo Nilai Perolehan per 31 Desember 2021	133.692.641.147
Mutasi tambah:	37.629.691.470
Mutasi kurang:	(23.911.175.577)
Saldo per 31 Desember 2022	147.411.157.040
Akumulasi Penyusutan s.d 31 Desember 2022	(122.434.554.802)
Nilai Buku per 31 Desember 2022	24.976.602.238

Rincian mutasi tambah peralatan dan mesin per satker sebagai berikut.

1. Sekretariat Badan Pengembangan dan Pembinaan Bahasa berupa pembelian peralatan dan mesin Rp421.223.700 berupa notebook, scanner, layar LCD projector, televisi, bracket standing peralatan, printer, dan sound system.
2. Sekretariat Badan Pengembangan dan Pembinaan Bahasa berupa transfer masuk peralatan dan mesin Rp35.335.400.
3. Sekretariat Badan Pengembangan dan Pembinaan Bahasa berupa pengembangan nilai aset tetap Rp11.000.000.
4. Pusat Pengembangan dan Pelindungan berupa pembelian peralatan dan mesin Rp153.899.000 berupa oven listrik, audio converter, camera conference, dan notebook.
5. Balai Bahasa Jawa Timur berupa transfer masuk Rp9.569.301.303.
6. Balai Bahasa Jawa Timur berupa penggunaan kembali BMN yang sudah dihentikan penggunaan Rp182.726.360.
7. Balai Bahasa Jawa Tengah berupa transfer masuk Rp13.669.920.003.
8. Balai Bahasa Sulawesi Tengah berupa pembelian peralatan dan mesin Rp519.870.000 berupa TV, AC Split, alat tenis meja, AC window, sofa, meja kerja kayu, dan kursi besi.
9. Kantor Bahasa NTB berupa perolehan saldo awal peralatan dan mesin Rp121.486.000.
10. Kantor Bahasa NTB berupa reklasifikasi masuk peralatan dan mesin Rp157.436.000.
11. Kantor Bahasa Banten berupa penggunaan kembali BMN yang sudah dihentikan penggunaan Rp83.651.480.

12. Kantor Bahasa Banten berupa transfer masuk peralatan dan mesin Rp205.530.350.
13. Kantor Bahasa Gorontalo berupa pembelian peralatan dan mesin Rp994.935.550 berupa alat penyimpan perlengkapan kantor, sofa, kursi besi, meja kerja kayu, white board electronic, lemari besi, meja kerja besi, wireless, AC split, printer, layar LCD projector, flip chart, rak penyimpanan, karpet, Laptop, camera digital, alat penghancur kertas, PC, filing cabinet besi, mesin pemotong rumput, UPS, dan tempat sampah.
14. Kantor Bahasa Maluku berupa pembelian peralatan dan mesin Rp464.752.000 berupa kursi besi/metal, monitor, lemari es, drone, notebook, AC, lemari besi/metal, printer, meja kerja kayu, bangku panjang besi, camera digital, dan sice.
15. Pustanda berupa transfer masuk peralatan dan mesin Rp11.038.624.324.

Rincian mutasi kurang peralatan dan mesin per satker sebagai berikut.

1. Balai Bahasa Jawa Barat sebesar Rp(291.684.180) berupa penghentiaan aset dari penggunaan
2. Balai Bahasa Jawa Tengah sebesar Rp(4.431.876.338) merupakan transfer keluar aset dari Balai Bahasa Provinsi Jawa Tengah ke BBPMP Provinsi Jawa Tengah berupa Mini Bus (Penumpang 14 Orang Kebawah), Distance Meter, Lemari Penyimpan, Lemari Besi/Metal, Filing Cabinet Besi, Locker, Mesin Absensi, LCD Projector/Infocus, Meja, kursi, Meubelair Lainnya, Lemari Es, Televisi, Dispenser, bracket, ups, Video Conference, camera Conference, PC, notebook, monitor, printer, monografi, sepeda motor
3. Balai Bahasa Jawa Timur sebesar Rp(441.076.360) berupa penghentiaan aset dari penggunaan
4. Balai Bahasa Papua sebesar Rp(42.505.300) berupa penghentiaan aset dari penggunaan
5. Kantor Bahasa Gorontalo sebesar Rp(135.054.100) berupa penghentiaan aset dari penggunaan
6. Kantor Bahasa Jambi sebesar Rp(67.708.400) berupa penghentiaan aset dari penggunaan
7. Kantor Bahasa Kepulauan Bangka Belitung sebesar Rp(15.253.000) berupa penghentiaan aset dari penggunaan
8. Kantor Bahasa Maluku Utara sebesar Rp(36.118.461) berupa penghentiaan aset dari penggunaan
9. Kantor Bahasa Nusa Tenggara Barat sebesar Rp(129.436.000) berupa koreksi pencatatan nilai berkurang
10. Kantor Bahasa Nusa Tenggara Barat sebesar Rp(352.828.600) berupa penghentiaan aset dari penggunaan

11. Kantor Bahasa Nusa Tenggara Barat sebesar Rp(157.436.000) berupa reklasifikasi keluar
12. Pusat Pengembangan Dan Pelindungan sebesar Rp(222.465.700) berupa penghentiaan aset dari penggunaan
13. Pusat Pengembangan Dan Pelindungan sebesar Rp(77.440.000) berupa transfer keluar
14. Pusat Pengembangan Dan Pelindungan Bahasa Dan Sastra sebesar Rp(10.719.070.324) berupa transfer keluar
15. Sekretariat Badan Pengembangan Dan Pembinaan Bahasa sebesar Rp(5.806.206.464) berupa penghentiaan aset dari penggunaan
16. Sekretariat Badan Pengembangan Dan Pembinaan Bahasa sebesar Rp(985.016.350) berupa transfer keluar

Gedung dan
Bangunan
Rp335.724.660.464

C.2.3 Gedung dan Bangunan

Nilai Gedung dan Bangunan per 31 Desember 2022 dan 2021 adalah Rp335.724.660.464 dan Rp246.935.309.620. Mutasi transaksi terhadap Gedung dan Bangunan pada tanggal pelaporan adalah sebagai berikut:

Saldo Nilai Perolehan per 31 Desember 2021	246.935.309.620
Mutasi tambah:	100.464.259.994
Mutasi kurang:	(11.674.909.150)
Saldo per 31 Desember 2022	335.724.660.464
Akumulasi Penyusutan s.d 31 Desember 2022	(50.934.160.345)
Nilai Buku per 31 Desember 2022	284.790.500.119

Terdapat mutasi tambah dengan rincian sebagai berikut.

1. Balai Bahasa Jawa Tengah sebesar Rp48.448.841.000 berupa likuidasi masuk
2. Balai Bahasa Jawa Timur sebesar Rp34.063.155.485 berupa likuidasi masuk
3. Balai Bahasa Papua sebesar Rp229.494.000 berupa koreksi pencatatan nilai bertambah
4. Balai Bahasa Sulawesi Tengah sebesar Rp3.353.714.658 berupa koreksi pencatatan nilai bertambah
5. Balai Bahasa Sulawesi Tengah sebesar Rp3.226.750.858 berupa penyelesaian pembangunan dengan kdp
6. Kantor Bahasa Nusa Tenggara Barat sebesar Rp57.052.770 berupa pengembangan nilai aset (langsung)

7. Sekretariat Badan Pengembangan Dan Pembinaan Bahasa sebesar Rp8.382.119.428 berupa reklasifikasi masuk
8. Sekretariat Badan Pengembangan dan Pembinaan Bahasa sebesar Rp193.940.310 berupa koreksi pencatatan nilai bertambah kapitalisasi belanja pemeliharaan (koreksi audited)
9. Balai Bahasa Provinsi Jawa Barat sebesar Rp366.028.000 berupa koreksi pencatatan nilai bertambah kapitalisasi belanja pemeliharaan (koreksi audited)
10. Balai Bahasa Provinsi Jawa Timur sebesar Rp43.275.937 berupa koreksi pencatatan nilai bertambah kapitalisasi belanja pemeliharaan (koreksi audited)
11. Balai Bahasa Provinsi Aceh sebesar Rp160.010.226 berupa koreksi pencatatan nilai bertambah kapitalisasi belanja pemeliharaan (koreksi audited)
12. Balai Bahasa Provinsi Sumatera Utara sebesar Rp152.896.108 berupa koreksi pencatatan nilai bertambah kapitalisasi belanja pemeliharaan (koreksi audited)
13. Balai Bahasa Provinsi Sumatera Barat sebesar Rp363.000.000 berupa koreksi pencatatan nilai bertambah kapitalisasi belanja pemeliharaan (koreksi audited)
14. Balai Bahasa Provinsi Riau Rp74.318.950 berupa koreksi pencatatan nilai bertambah kapitalisasi belanja pemeliharaan (koreksi audited)
15. Balai Bahasa Provinsi Sumatera Selatan Rp312.034.792 berupa koreksi pencatatan nilai bertambah kapitalisasi belanja pemeliharaan (koreksi audited)
16. Balai Bahasa Provinsi Kalimantan Barat Rp216.200.000 berupa koreksi pencatatan nilai bertambah kapitalisasi belanja pemeliharaan (koreksi audited)
17. Balai Bahasa Provinsi Kalimantan Selatan Rp151.586.000 berupa koreksi pencatatan nilai bertambah kapitalisasi belanja pemeliharaan (koreksi audited)
18. Kantor Bahasa Provinsi Sulawesi Tenggara Rp83.637.945 berupa koreksi pencatatan nilai bertambah kapitalisasi belanja pemeliharaan (koreksi audited)
19. Balai Bahasa Provinsi Bali sebesar Rp196.643.878 berupa koreksi pencatatan nilai bertambah kapitalisasi belanja pemeliharaan (koreksi audited)
20. Pusat Pengembangan dan Pelindungan sebesar Rp389.559.649 berupa penerimaan aset tetap dalam renovasi dari Pusat Penguatan dan Pemberdayaan Bahasa (koreksi audited)

21. Pusat Penguatan dan Pemberdayaan Bahasa Rp389.559.649 berupa kapitalisasi belanja pemeliharaan menjadi aset tetap dalam renovasi (koreksi audited)

Uraian mutasi kurang sebagai berikut.

1. Balai Bahasa Sulawesi Tengah sebesar Rp(3.226.750.858) berupa koreksi pencatatan yang merupakan tinjuc dari kelebihan input transaksi normalisasi
2. Balai Bahasa Sulawesi Tengah sebesar Rp(8.986.094) berupa koreksi pencatatan nilai berkurang
3. Kantor Bahasa Nusa Tenggara Barat sebesar Rp(57.052.770) berupa koreksi pencatatan nilai berkurang merupakan belanja modal pengembangan nilai aset (langsung) yang dilakukan koreksi dikarenakan hasil pekerjaan tersebut tidak meningkatkan manfaat ekonomi aset tetap, sehingga dianggap sebagai belanja operasional
4. Sekretariat Badan Pengembangan Dan Pembinaan Bahasa sebesar Rp(8.382.119.428) berupa reklasifikasi keluar
5. Pusat Penguatan dan Pemberdayaan Bahasa sebesar Rp(389.559.649) berupa transfer keluar aset tetap dalam renovasi ke Pusat Pengembangan dan Pelindungan Bahasa (koreksi audited)

Jalan, Jaringan dan
Irigasi
Rp4.862.923.450

C.2.4 Jalan, Irigasi, dan Jaringan

Saldo Jalan, Irigasi, dan Jaringan per 31 Desember 2022 dan 2021 adalah masing-masing sebesar Rp4.862.923.450 dan Rp4.737.320.450.

Saldo Nilai Perolehan per 31 Desember 2021	4.737.320.450
Mutasi tambah:	125.603.000
Mutasi kurang:	-
Saldo per 31 Desember 2022	4.862.923.450
Akumulasi Penyusutan s.d 31 Desember 2022	(1.923.953.843)
Nilai Buku per 31 Desember 2022	2.938.969.607

Terdapat mutasi tambah dengan rincian sebagai berikut.

1. Balai Bahasa Jawa Tengah sebesar Rp77.116.000 berupa likuidasi masuk
2. Balai Bahasa Jawa Timur sebesar Rp48.487.000 berupa likuidasi masuk

Tidak terdapat mutasi kurang untuk Jalan, Irigasi, dan Jaringan.

Aset Tetap Lainnya
Rp8.286.679.684

C.2.5 Aset Tetap Lainnya

Aset Tetap Lainnya merupakan aset tetap yang tidak dapat dikelompokkan dalam tanah, peralatan dan mesin, gedung dan bangunan, jalan, irigasi dan jaringan. Saldo

Aset Tetap Lainnya per 31 Desember 2022 dan 2021 adalah Rp8.286.679.684 dan Rp7.977.806.284. Aset tetap tersebut berupa buku perpustakaan serta barang bercorak kesenian (alat musik modern/band). Mutasi pada Aset Tetap Lainnya dapat dijelaskan sebagai berikut:

Saldo Nilai Perolehan per 31 Desember 2021	7.977.806.284
Mutasi tambah:	318.873.400
Mutasi kurang:	(10.000.000)
Saldo per 31 Desember 2022	8.286.679.684
Akumulasi Penyusutan s.d 31 Desember 2022	(198.546.000)
Nilai Buku per 31 Desember 2022	8.088.133.684

Terdapat mutasi tambah untuk aset tetap lainnya dengan rincian sebagai berikut.

1. Balai Bahasa Jawa Tengah sebesar Rp22.235.500 berupa likuidasi masuk
2. Balai Bahasa Jawa Timur sebesar Rp289.710.900 berupa likuidasi masuk
3. Kantor Bahasa Gorontalo sebesar Rp6.927.000 berupa pembelian

Terdapat mutasi kurang untuk aset tetap lainnya dengan rincian sebagai berikut.

1. Balai Bahasa Jawa Tengah sebesar Rp(10.000.000) berupa transfer keluar

Konstruksi Dalam
Pengerjaan
Rp4.924.747.073

C.2.6 Konstruksi Dalam Pengerjaan

Saldo konstruksi dalam pengerjaan per 31 Desember 2022 dan 2021 adalah masing-masing sebesar Rp4.924.747.073 dan Rp3.051.116.225.

Saldo Nilai Perolehan per 31 Desember 2021	3.051.116.225
Mutasi tambah:	5.227.345.506
Mutasi kurang:	(3.353.714.658)
Saldo per 31 Desember 2022	4.924.747.073
Akumulasi Penyusutan s.d 31 Desember 2022	-
Nilai Buku per 31 Desember 2022	4.924.747.073

Uraian mutasi tambah KDP adalah sebagai berikut.

1. Balai Bahasa Sulawesi Tengah sebesar Rp3.353.714.658 berupa perolehan/penambahan Konstruksi Dalam Pengerjaan (KDP) berupa pencatatan awal rehabilitasi gedung akibat gempa.
2. Kantor Bahasa Gorontalo sebesar Rp5.986.400 berupa pengembangan KDP berupa pencatatan terhadap konsultan perencana pembangunan dan gedung.
3. Kantor Bahasa Gorontalo sebesar Rp639.003.212 berupa perolehan/penambahan KDP berupa pencatatan awal pekerjaan konsultan perencana pembangunan gedung dan bangunan.

4. Kantor Bahasa Maluku sebesar Rp1.187.663.236 berupa pengembangan KDP berupa pengembangan pencatatan terhadap konsultan perencana pembangunan dan gedung.
5. Kantor Bahasa Maluku sebesar Rp40.978.000 berupa perolehan lainnya kdp satker Kantor Bahasa Provinsi Maluku berupa pencatatan konsultan perencana pembangunan gedung dan bangunan. Pencatatan tersebut berasal dari kesalahan akun pada saat pencatatan awal yang dicatat dalam akun tanah yang kemudian direvisi menjadi akun perolehan lainnya KDP. KDP tersebut dicatitkan dalam perolehan lainnya KDP dikarenakan sudah tidak dapat dicatat dalam transaksi perolehan/penambahan KDP.

Uraian mutasi kurang KDP adalah sebagai berikut.

Penyelesaian Pembangunan Dengan KDP pada satker Balai Bahasa Sulawesi Tengah Rp3.353.714.658.

Rincian KDP pada satker Badan Pengembangan dan Pembinaan Bahasa adalah sebagai berikut.

KDP Badan Bahasa ditahun 2021 ini Terdiri dari 4 unit yaitu:

1. Balai Bahasa Jawa Timur

- a. KDP berupa gedung dan bangunan.
- b. Pembangunan KDP dimulai pada tahun 2008, mendapatkan anggaran untuk melanjutkan pembangunan setelah tahun 2008 yaitu pada tahun 2010, setelah penambahan anggaran dana yang diterima masih belum mencukupi untuk penyelesaian pembangunannya, dan saat posisi akhir Semester I tahun 2020 ini KDP Balai Bahasa Jawa Timur senilai Rp441.262.600.- berupa Gedung dan Bangunan dalam Pengerjaan terdiri dari ruang kerja kantor dan perpustakaan.
- c. Progres penyelesain KDP ini sampai pada tahap Rekomendasi dan hasil rapat dengan PU agar dapat menganggarkan penyelesaian KDP.
- d. Dalam proses penganggaran penyelesaian KDP, usulan anggaran penyelesaian ditolak oleh DJA dikarenakan KDP berdiri di atas tanah Pinjam Pakai.
- e. Terkait penyelesaian tanah pinjam pakai, sudah dimintakan kepada PEMDA Jawa Timur untuk hibah, tetapi PEMDA Jawa Timur tidak dapat memberikan hibah tanah dikarenakan keterbatasan tanah yang dimiliki, oleh karena itu diusulkan oleh PEMDA untuk ruislag.
- f. Badan Bahasa berdasarkan informasi tersebut akan mengadakan koordinasi dengan PEMDA Jawa Timur terkait kelanjutan ruislag tanah beserta persyaratannya.
- g. Badan Bahasa akan melakukan pengadaan tanah untuk ruislag dan menganggarkan penyelesaian KDP Jawa Timur.

2. Balai Bahasa Sumatera Barat

- a. KDP berupa gedung dan bangunan.
- b. Pembangunan KDP Balai Bahasa Sumatera Barat dimulai pada tahun 2008 dikarenakan terkait keterbatasan anggaran bangunan tersebut tidak selesai dibangun. KDP Balai Bahasa Sumatera Barat senilai Rp833.471.769.- berupa

Gedung dan Bangunan dalam Pengerjaan. Kondisi saat akhir tahun 2018 KDP Balai Bahasa Sumatera Barat sudah sampai tahap rekomendasi PU untuk melanjutkan pembangunan, Badan Bahasa akan menganggarkan penyelesaian KDP. Perlu dilakukan building assesmet berupa penilaian kelayakan bangunan berdasarkan tahapan dari bangunan untuk menilai (assessing) kinerja suatu bangunan, mulai dari yang kualitatif sampai yang kuantitatif.

- c. Pada tahun 2021, Balai Bahasa Sumatera Barat mendapatkan anggaran untuk meneruskan pembangunan gedung tersebut senilai Rp3.437.892.900,-. Pada perencanaan awal tahun 2005 pembangunan gedung Balai Bahasa Provinsi Sumatera Barat direncanakan untuk wisma setinggi 4 lantai, sedangkan untuk tahun 2021 terdapat perubahan desain dimana pembangunan gedung tersebut hanya setinggi 2 lantai dan kegunaannya untuk ruang kerja (lantai 1) dan untuk aula (lantai 2).
- d. Akan tetapi Balai Bahasa Provinsi Sumatera Barat tidak dapat menyelesaikan pekerjaan tersebut dan hanya mengerjakan sebesar Rp1.776.381.856,- atau sebesar 40,718% dari nilai kontrak. Pembangunan tersebut telah diputuskan kontraknya sesuai dengan surat nomor 1031/I4.4/RT.03.01/2021 tanggal 20 Desember 2021 perihal Pemutusan Kontrak Paket Pembangunan Gedung Balai Bahasa Provinsi Sumatera Barat.

3. Kantor Bahasa Provinsi Gorontalo

- a. KDP tersebut merupakan pencatatan konsultan perencana dan dicatat pada tahun 2022.
- b. KDP tersebut berdiri diatas tanah Kantor Bahasa Provinsi Gorontalo.
- c. Biaya konsultan perencana yang dibayarkan oleh Kantor Bahasa Provinsi Gorontalo sebesar Rp545.741.712,- atau sebesar 1,95% dari RAB yang disampaikan oleh Kementerian PUPR.

4. Kantor Bahasa Provinsi Maluku

- a. KDP tersebut merupakan pencatatan konsultan perencana dan dicatat pada tahun 2022.
- b. KDP tersebut berdiri diatas tanah Kantor Bahasa Provinsi Maluku.
- c. Biaya konsultan perencana yang dibayarkan oleh Kantor Bahasa Provinsi Maluku sebesar Rp1.106.062.236,- atau sebesar 3,56% dari RAB yang disampaikan oleh Kementerian PUPR.

Akumulasi
Penyusutan Aset
Tetap
Rp(175.491.214.990
)

C.2.7 Akumulasi Penyusutan Aset Tetap

Saldo Akumulasi Penyusutan Aset Tetap per 31 Desember 2022 dan 2021 adalah masing-masing Rp(175.491.214.990) dan Rp(134.803.618.195). Akumulasi Penyusutan Aset Tetap merupakan kontra akun Aset Tetap yang disajikan berdasarkan pengakumulasian atas penyesuaian nilai sehubungan dengan penurunan kapasitas dan manfaat Aset Tetap selain untuk Tanah dan Konstruksi dalam Pengerjaan (KDP). Rincian Akumulasi Penyusutan Aset Tetap per 31 Desember 2022 adalah sebagai berikut.

Tabel C.2.7
Rincian Akumulasi Penyusutan Aset Tetap

No	Uraian Aset Tetap	Nilai Perolehan	Akum. Penyusutan	Nilai Buku
1.	Tanah	892.768.938.210	-	892.768.938.210
2.	Peralatan dan Mesin	147.411.157.040	(122.434.554.802)	269.845.711.842
4.	Gedung dan Bangunan	335.724.660.464	(50.934.160.345)	386.658.820.809
6.	Jalan dan Jembatan	651.400.000	(643.137.572)	1.294.537.572
7.	Irigasi	1.364.143.000	(404.620.612)	1.768.763.612
8.	Jaringan	2.847.380.450	(876.195.659)	3.723.576.109
9.	Aset Tetap Lainnya	8.286.679.684	(198.546.000)	8.485.225.684
10.	Konstruksi Dalam pengerjaan	4.924.747.073	-	4.924.747.073
Jumlah		1.218.487.890.931	(175.491.214.990)	1.569.470.320.911

Rincian mutasi akumulasi penyusutan aset tetap sebagai berikut.

Akun	Uraian	Saldo Awal	Mutasi Tambah	Mutasi Kurang	Saldo Akhir
137111	Akumulasi Penyusutan Peralatan dan Mesin	103.537.716.578	41.478.649.466	22.581.811.242	122.434.554.802
137211	Akumulasi Penyusutan Gedung dan Bangunan	29.410.647.532	23.533.354.098	2.009.841.285	50.934.160.345
137311	Akumulasi Penyusutan Jalan dan Jembatan	574.284.000	68.853.572	-	643.137.572
137312	Akumulasi Penyusutan Irigasi	361.607.484	43.013.128	-	404.620.612
137313	Akumulasi Penyusutan Jaringan	750.516.601	125.679.058	-	876.195.659
137411	Akumulasi Penyusutan Aset Tetap Lainnya	168.846.000	29.700.000	-	198.546.000
JUMLAH		134.803.618.195	65.279.249.322	24.591.652.527	175.491.214.990

Rincian saldo akumulasi penyusutan aset tetap per satker adalah sebagai berikut.

No	Satker	Jumlah
1	SEKRETARIAT BADAN PENGEMBANGAN DAN PEMBINAAN BAHASA	(24.730.050.149)
2	BALAI BAHASA D.I. YOGYAKARTA	(5.541.058.293)
3	BALAI BAHASA SULAWESI SELATAN	(4.076.072.250)
4	BALAI BAHASA BALI	(5.665.460.078)
5	PUSAT PENGEMBANGAN DAN PELINDUNGAN BAHASA DAN SASTRA	(22.740.841.806)
6	PUSAT PEMBINAAN BAHASA DAN SASTRA	(7.095.784.223)
7	BALAI BAHASA SUMATERA BARAT	(2.487.304.419)
8	BALAI BAHASA KALIMANTAN SELATAN	(3.449.866.804)
9	BALAI BAHASA PAPUA	(4.281.756.733)
10	BALAI BAHASA JAWA TIMUR	(18.697.753.786)
11	BALAI BAHASA JAWA BARAT	(3.037.573.184)
12	BALAI BAHASA JAWA TENGAH	(18.626.005.460)
13	BALAI BAHASA SUMATERA UTARA	(2.227.153.486)
14	BALAI BAHASA RIAU	(2.641.919.572)
15	BALAI BAHASA ACEH	(1.940.067.064)
16	BALAI BAHASA SUMATERA SELATAN	(2.553.506.344)
17	BALAI BAHASA KALIMANTAN BARAT	(1.763.680.941)
18	BALAI BAHASA SULAWESI TENGAH	(3.377.156.931)
19	BALAI BAHASA KALIMANTAN TENGAH	(3.677.646.762)
20	BALAI BAHASA SULAWESI UTARA	(2.881.899.654)
21	KANTOR BAHASA LAMPUNG	(1.778.925.595)
22	KANTOR BAHASA JAMBI	(2.865.580.328)
23	KANTOR BAHASA KALIMANTAN TIMUR	(2.837.960.717)
24	KANTOR BAHASA NUSA TENGGARA BARAT	(3.907.751.491)

25	KANTOR BAHASA SULAWESI TENGGARA	(3.197.698.967)
26	KANTOR BAHASA KEPULAUAN BANGKA BELITUNG	(757.929.556)
27	KANTOR BAHASA BENGKULU	(922.774.358)
28	KANTOR BAHASA BANTEN	(1.379.613.356)
29	KANTOR BAHASA GORONTALO	(1.018.052.720)
30	KANTOR BAHASA MALUKU UTARA	(1.194.779.138)
31	KANTOR BAHASA MALUKU	(1.118.419.876)
32	KANTOR BAHASA KEPULAUAN RIAU	(950.655.737)
33	KANTOR BAHASA NUSA TENGGARA TIMUR	(1.171.668.169)
34	PUSAT PENGUATAN DAN PEMBERDAYAAN BAHASA	(10.896.847.043)
JUMLAH		(175.491.214.990)

Aset Lainnya
Rp5.824.440.324

C.3 Aset Lainnya

Jumlah Aset Lainnya per 31 Desember 2022 dan 2021 adalah Rp5.824.440.324 dan Rp5.359.984.317 yang merupakan aset yang tidak dapat dikelompokkan baik ke dalam aset lancar maupun aset tetap. Terdapat kenaikan nilai Aset Lainnya sebesar Rp464.456.007 atau 8.67%. Kenaikan tersebut berupa aset yang rusak dan tidak digunakan dalam operasional perkantoran sehingga perlu dihapuskan.

Rincian Nilai Aset Lainnya pada tanggal pelaporan tersaji pada tabel berikut:

Tabel C.3
Rincian Aset Lainnya

Nama Perkiraan	Catatan	Jumlah		Kenaikan (Penurunan)	
		2022	2021	Jumlah	%
ASET					
ASET TETAP	C.1				
Aset Tak Berwujud	C.3.1	2.337.365.447	7.909.815.514	(5.572.450.067)	(70.45%)
Aset Lain-lain	C.3.2	18.896.450.736	6.372.025.263	12.524.425.473	196.55%
Aset Lainnya yang belum diregister	C.3.3	-	-	-	0.00%
Akumulasi Penyusutan/Amortisasi Aset Lainnya	C.3.4	(15.409.375.859)	(8.921.856.460)	(6.487.519.399)	72.71%
JUMLAH ASET LAINNYA		5.824.440.324	5.359.984.317	464.456.007	8.67%

Rincian aset lainnya per satker adalah sebagai berikut.

No	Satker	Aset Lainnya	Penyusutan	Nilai Buku
1	SEKRETARIAT BPP BAHASA	11.913.509.151	(7.208.139.154)	4.705.369.997
2	BALAI BAHASA D.I. YOGYAKARTA	112.390.000	(112.390.000)	-
3	BALAI BAHASA SULAWESI SELATAN	67.160.797	(67.160.797)	-
4	BALAI BAHASA BALI	838.926.330	(833.126.330)	5.800.000
5	PUSAT PENGEMBANGAN DAN PELINDUNGAN	2.093.651.935	(1.926.738.948)	166.912.987
6	BALAI BAHASA SUMATERA BARAT	2.556.000	(2.556.000)	-
7	BALAI BAHASA PAPUA	168.062.211	(165.007.881)	3.054.330
8	BALAI BAHASA JAWA TIMUR	1.791.785.732	(1.078.582.586)	713.203.146
9	BALAI BAHASA JAWA BARAT	223.191.000	(151.790.000)	71.401.000
10	BALAI BAHASA JAWA TENGAH	510.573.927	(498.855.427)	11.718.500
11	BALAI BAHASA SUMATERA UTARA	684.562.612	(586.770.071)	97.792.541
12	BALAI BAHASA RIAU	26.167.250	(26.167.250)	-

13	BALAI BAHASA SUMATERA SELATAN	857.406.100	(854.541.100)	2.865.000
14	BALAI BAHASA KALIMANTAN BARAT	50.028.000	(50.028.000)	-
15	BALAI BAHASA KALIMANTAN TENGAH	85.356.000	(74.837.250)	10.518.750
16	BALAI BAHASA SULAWESI UTARA	100.850.000	(100.850.000)	-
17	KANTOR BAHASA LAMPUNG	9.751.775	(9.751.775)	-
18	KANTOR BAHASA JAMBI	118.188.400	(118.188.400)	-
19	KANTOR BAHASA NUSA TENGGARA BARAT	507.623.200	(502.873.200)	4.750.000
20	KANTOR BAHASA SULAWESI TENGGARA	119.808.000	(119.711.750)	96.250
21	KANTOR BAHASA KEPULAUAN BANGKA BELITUNG	89.470.600	(82.839.600)	6.631.000
22	KANTOR BAHASA BENGKULU	137.415.100	(136.625.537)	789.563
23	KANTOR BAHASA BANTEN	600.000	(600.000)	-
24	KANTOR BAHASA GORONTALO	135.054.100	(130.079.340)	4.974.760
25	KANTOR BAHASA MALUKU UTARA	6.999.231	(6.999.231)	-
26	PUSAT PENGUATAN DAN PEMBERDAYAAN BAHASA	582.728.732	(564.166.232)	18.562.500
JUMLAH		21.233.816.183	(15.409.375.859)	5.824.440.324

Selanjutnya penjelasan untuk masing-masing akun akan dijelaskan sebagai berikut.

Aset Tak Berwujud
Rp2.337.365.447

C.3.1 Aset Tak Berwujud

Saldo Aset Tak Berwujud (ATB) per 31 Desember 2022 dan 2021 adalah Rp2.337.365.447 dan Rp7.909.815.514.

Tabel C.3.1
Rincian Aset Tak Berwujud

Akun	Uraian	2022	2021	Naik/Turun	%
162151	Software	1.973.584.447	2.696.184.014	(722.599.567)	(26,80%)
162191	AseAset Tak Berwujud Lainnya	363.781.000	5.213.631.500	(4.849.850.500)	(93,02%)
JUMLAH		2.337.365.447	7.909.815.514	(5.572.450.067)	(70,45%)

Berikut rincian mutasi tambah maupun kurang pada Aset Tak Berwujud.

Saldo Nilai Perolehan per 31 Desember 2021	7.909.815.514
Mutasi tambah:	288.070.000
Mutasi kurang:	(5.860.520.067)
Saldo per 31 Desember 2022	2.337.365.447
Akumulasi Penyusutan s.d 31 Desember 2022	(2.077.834.385)
Nilai Buku per 31 Desember 2022	259.531.062

Terdapat mutasi Aset Tak Berwujud dengan rincian sebagai berikut:

1. Balai Bahasa Jawa Timur sebesar Rp49.000.000 berupa likuidasi masuk
2. Kantor Bahasa Nusa Tenggara Barat sebesar Rp7.950.000 berupa inputan saldo awal software komputer
3. Pusat Pengembangan dan Pelindungan sebesar Rp67.000.000 berupa pembelian software komputer

4. Pusat Penguatan dan Pemberdayaan Bahasa sebesar Rp164.120.000 berupa transfer masuk software

Mutasi kurang dengan rincian sebagai berikut:

1. Kantor Bahasa Nusa Tenggara Barat sebesar Rp(7.950.000) berupa penghentian aset dari penggunaan
2. Pusat Pengembangan Dan Pelindungan Bahasa Dan Sastra sebesar Rp(164.120.000) berupa transfer keluar
Sekretariat Badan Pengembangan dan Pembinaan Bahasa sebesar (Rp838.599.567) berupa penghentian aset software dari penggunaan.
3. Sekretariat Badan Pengembangan Dan Pembinaan Bahasa sebesar Rp(292.380.000) berupa koreksi pencatatan
4. Sekretariat Badan Pengembangan Dan Pembinaan Bahasa sebesar Rp(4.557.470.500) berupa penghentian aset dari penggunaan

Aset Tak Berwujud terdiri atas Software dan ATB lainnya berasal dari 14 Satker (rincian terlampir), terdiri dari:

1. Sekretariat Badan Bahasa berupa aset tak berwujud lainnya karya Badan Bahasa sebanyak 1 unit berupa Video Profil Badan Bahasa (2016).
2. Balai Bahasa Provinsi Jawa Barat
 - a. Software sebanyak 3 buah, yaitu :
 - i. Software pangdat;
 - ii. Software salapan (senarai arsip laporan kegiatan dasbor pegawai) berbasis web;
 - iii. Aplikasi salapan berbasis android.
 - b. Aset Tak Berwujud Lainnya sebanyak 2 buah, yaitu :
 - i. Master aplikasi android urban kamus;
 - ii. Aplikasi sarasa (sarana tanya jawab bahasa dan sastra) berbasis ponsel pintar (android).
3. Balai Bahasa Provinsi Jawa Tengah berupa software sebanyak 23 buah yaitu
 - i. Software LJK TUKBI (1 buah,);
 - ii. Software computer (1 buah);
 - iii. Microsoft office tambahan (21 buah).
4. Balai Bahasa Provinsi Yogyakarta sebanyak 4 buah software yaitu :
 - i. Aplikasi laman Balai Bahasa Provinsi DI Yogyakarta;
 - ii. Aplikasi database;
 - iii. Aplikasi kepegawaian;

- iv. Aplikasi jurnal widya sastra.
5. Balai Bahasa Provinsi Jawa Timur sebanyak 1 buah software yaitu berupa aplikasi pendataan terintegrasi.
 6. Balai Bahasa Provinsi Sumatera Utara sebanyak 1 buah software berupa software tempat ujian berbahasa pada Laboratorium Uji Bahasa.
 7. Balai Bahasa Provinsi Riau sebanyak 1 buah software berupa software tempat ujian berbahasa pada Laboratorium Uji Bahasa.
 8. Balai Bahasa Provinsi Sumatera Selatan sebanyak 1 buah software berupa software tempat ujian berbahasa pada Laboratorium Uji Bahasa.
 9. Balai Bahasa Provinsi Kalimantan Tengah sebanyak 1 buah software berupa software tempat ujian berbahasa pada Laboratorium Uji Bahasa.
 10. Balai Bahasa Provinsi Sulawesi Selatan sebanyak 26 buah software berupa software Uji Kemahiran Bahasa Indonesia (UKBI).
 11. Kantor Bahasa Provinsi Nusa Tenggara Barat sebanyak 11 buah software berupa software tempat ujian berbahasa pada Laboratorium Uji Bahasa.
 12. Kantor Bahasa Provinsi Sulawesi Tenggara sebanyak 1 buah software berupa software tempat ujian berbahasa pada Laboratorium Uji Bahasa.
 13. Pusat Pengembangan dan Pelindungan sebanyak 19 buah software yaitu
 - i. aplikasi korpus Bahasa Indonesia;
 - ii. software microsoft office;
 - iii. software windows server (2 buah);
 - iv. aplikasi bank soal UKBI;
 - v. aplikasi pengujian UKBI daring;
 - vi. UKBI dalam jaringan;
 - vii. aplikasi acuan berbahasa;
 - viii. pengelolaan data informasi si peta;
 - ix. aplikasi UKBI adaptif;
 - x. aplikasi pangkalan data kamus;
 - xi. aplikasi uji coba dinamis UKBI;
 - xii. aplikasi registrasi kebahasaan dan kesastraan;
 - xiii. aplikasi KBBi daring;
 - xiv. aplikasi thesaurus tematis Bahasa Indonesia;
 - xv. aplikasi ensiklopedia sastra Indonesia;
 - xvi. Aplikasi Pedoman Umum Ejaan Bahasa Indonesia (PUEBI);
 - xvii. Aplikasi Vitalisasi Bahasa (VIBA);

xviii. Aplikasi sistem laboratorium.

14. Pusat Penguatan dan Pemberdayaan Bahasa sebanyak 2 buah software yaitu

i. Modul Wawasan Indonesia;

ii. Aplikasi BIPA Daring.

Aset Lain-Lain
Rp18.896.450.736

C.3.2 Aset Lain-Lain

Saldo Aset Lain-lain per 31 Desember 2022 dan 2021 adalah Rp18.896.450.736 dan Rp6.372.025.263. Aset Lain-lain merupakan Barang Milik Negara (BMN) yang berada dalam kondisi rusak berat dan tidak lagi digunakan dalam operasional entitas.

Tabel C.3.2
Rincian Aset Lain-lain

Akun	Uraian	2022	2021	Naik/Turun	%
166112	Aset Tetap yang tidak digunakan dalam Operasi Pemerintahan	13.393.781.189	6.337.250.263	7.056.530.926	111,35%
166113	Aset Tak Berwujud yang tidak digunakan dalam Operasional Pemerintahan	5.502.669.547	34.775.000	5.467.894.547	15723,64%
JUMLAH		18.896.450.736	6.372.025.263	12.524.425.473	196,55%

Adapun mutasi aset lain-lain adalah sebagai berikut.

Saldo Nilai Perolehan per 31 Desember 2021	6.372.025.263
Mutasi tambah:	15.524.891.503
Mutasi kurang:	(3.000.466.030)
Saldo per 31 Desember 2022	18.896.450.736
Akumulasi Penyusutan s.d 31 Desember 2022	(13.331.541.474)
Nilai Buku per 31 Desember 2022	5.564.909.262

Uraian mutasi tambah sebagai berikut.

1. Sekretariat Badan Pengembangan dan Pembinaan Bahasa Rp5.806.206.464 berupa reklasifikasi dari aset tetap ke aset lainnya.
2. Pusat Pengembangan dan Pelindungan Rp222.465.700 berupa reklasifikasi dari aset tetap ke aset lainnya
3. Balai Bahasa Papua Rp42.505.300 berupa reklasifikasi dari aset tetap ke aset lainnya
4. Balai Bahasa Jawa Timur Rp441.076.360 berupa reklasifikasi dari aset tetap ke aset lainnya
5. Balai Bahasa Jawa Timur Rp1.644.136.252 berupa transfer masuk (henti guna).
6. Balai Bahasa Jawa Barat Rp291.684.180 berupa reklasifikasi dari aset tetap ke aset lainnya
7. Balai Bahasa Jawa Tengah Rp464.924.927 berupa transfer masuk (henti guna)
8. Kantor Bahasa Jambi Rp67.708.400 berupa reklasifikasi dari aset tetap ke aset lainnya

9. Kantor Bahasa NTB Rp352.828.600 berupa reklasifikasi dari aset tetap ke aset lainnya
10. Kantor Bahasa Bangka Belitung Rp15.253.000 berupa reklasifikasi dari aset tetap ke aset lainnya
11. Kantor Bahasa Banten Rp83.651.480 berupa transfer masuk (henti guna)
12. Kantor Bahasa Gorontalo Rp135.054.100 berupa reklasifikasi dari aset tetap ke aset lainnya
13. Kantor Bahasa Maluku Utara Rp36.118.461 berupa reklasifikasi dari aset tetap ke aset lainnya.
14. Pustanda Rp418.608.732 berupa transfer masuk (henti guna).
15. Sekretariat Badan Bahasa Rp5.396.070.067 berupa reklasifikasi dari aset tetap ke aset lainnya
16. Balai Bahasa Jawa Timur Rp98.649.480 berupa transfer masuk (henti guna).
17. Kantor Bahasa NTB Rp7.950.000 berupa reklasifikasi dari aset tetap ke aset lainnya.

Uraian mutasi kurang sebagai berikut.

1. Sekretariat Badan Bahasa (Rp106.283.980) berupa transfer keluar (BMN yang dihentikan).
2. Balai Bahasa Yogyakarta (Rp123.271.300) berupa pencatatan barang yang mau dihapuskan.
3. Pusbanglin (Rp396.553.000) berupa pencatatan barang yang mau dihapuskan.
4. Pusbanglin (Rp399.248.732) berupa transfer keluar (BMN yang dihentikan).
5. Balai Bahasa Jawa Timur (Rp182.726.360) berupa penggunaan kembali BMN yang sudah dihentikan penggunaan.
6. Balai Bahasa Jawa Timur (Rp258.350.000) berupa pencatatan barang yang mau dihapuskan.
7. Balai Bahasa Jawa Barat (Rp797.304.780) berupa pencatatan barang yang mau dihapuskan.
8. Balai Bahasa Aceh (Rp441.771.300) berupa pencatatan barang yang mau dihapuskan.
9. Kantor Bahasa Banten (Rp83.651.480) berupa penggunaan kembali BMN yang dihentikan penggunaannya.
10. Kantor Bahasa Maluku Utara (Rp49.757.692) berupa pencatatan barang yang mau dihapuskan.
11. Kantor Bahasa NTT (Rp126.772.406) berupa pencatatan barang yang mau dihapuskan.
12. Balai Bahasa Jawa Barat (Rp12.000.000) berupa pencatatan barang yang mau dihapuskan.
13. Balai Bahasa Aceh (Rp22.775.000) berupa pencatatan barang yang mau dihapuskan.

Akumulasi
Penyusutan dan
Amortisasi Aset
Lainnya
(Rp15.409.375.859)

C.3.3 Akumulasi Penyusutan dan Amortisasi Aset Lainnya

Saldo Akumulasi Penyusutan Aset Lainnya per 31 Desember 2022 dan 2021 adalah masing-masing (Rp15.409.375.859) dan (Rp8.921.856.460). Akumulasi Penyusutan Aset Lainnya merupakan kontra akun Aset Lainnya yang disajikan berdasarkan pengakumulasian atas penyesuaian nilai sehubungan dengan penurunan kapasitas dan manfaat Aset Lainnya. Rincian Akumulasi Penyusutan Aset Lainnya per 31 Desember 2022 adalah sebagai berikut.

Tabel C.3.3
Rincian Akumulasi Penyusutan Aset Lainnya

No	Uraian Aset Lainnya	Nilai Perolehan	Akum. Penyusutan	Nilai Buku
1.	Software	1.973.584.447	(1.785.454.385)	188.130.062
2.	Aset Tak Berwujud Lainnya	363.781.000	(292.380.000)	71.401.000
3.	Aset Tetap yang tidak digunakan dalam operasi pemerintahan	13.393.781.189	(12.386.342.427)	1.007.438.762
4.	Aset Tak Berwujud yang tidak digunakan dalam Operasional Pemerintahan	5.502.669.547	(945.199.047)	4.557.470.500
Jumlah		21.233.816.183	(15.409.375.859)	5.824.440.324

Berikut rincian saldo akumulasi penyusutan aset lainnya per satker.

No	Satker	Saldo
1	SEKRETARIAT BADAN PENGEMBANGAN DAN PEMBINAAN BAHASA	(7.208.139.154)
2	BALAI BAHASA D.I. YOGYAKARTA	(112.390.000)
3	BALAI BAHASA SULAWESI SELATAN	(67.160.797)
4	BALAI BAHASA BALI	(833.126.330)
5	PUSAT PENGEMBANGAN DAN PELINDUNGAN BAHASA DAN SASTRA	(1.926.738.948)
6	BALAI BAHASA SUMATERA BARAT	(2.556.000)
7	BALAI BAHASA PAPUA	(165.007.881)
8	BALAI BAHASA JAWA TIMUR	(1.078.582.586)
9	BALAI BAHASA JAWA BARAT	(151.790.000)
10	BALAI BAHASA JAWA TENGAH	(498.855.427)
11	BALAI BAHASA SUMATERA UTARA	(586.770.071)
12	BALAI BAHASA RIAU	(26.167.250)
13	BALAI BAHASA SUMATERA SELATAN	(854.541.100)
14	BALAI BAHASA KALIMANTAN BARAT	(50.028.000)
15	BALAI BAHASA KALIMANTAN TENGAH	(74.837.250)
16	BALAI BAHASA SULAWESI UTARA	(100.850.000)
17	KANTOR BAHASA LAMPUNG	(9.751.775)
18	KANTOR BAHASA JAMBI	(118.188.400)
19	KANTOR BAHASA NUSA TENGGARA BARAT	(502.873.200)
20	KANTOR BAHASA SULAWESI TENGGARA	(119.711.750)
21	KANTOR BAHASA KEPULAUAN BANGKA BELITUNG	(82.839.600)
22	KANTOR BAHASA BENGKULU	(136.625.537)
23	KANTOR BAHASA BANTEN	(600.000)

24	KANTOR BAHASA GORONTALO	(130.079.340)
25	KANTOR BAHASA MALUKU UTARA	(6.999.231)
26	PUSAT PENGUATAN DAN PEMBERDAYAAN BAHASA	(564.166.232)
JUMLAH		(15.409.375.859)

Kewajiban Jangka
Pendek
Rp181.254.627

C.4 Kewajiban Jangka Pendek

Kewajiban Jangka Pendek merupakan kelompok kewajiban yang diharapkan segera diselesaikan dalam waktu kurang dari 12 (dua belas) bulan setelah tanggal pelaporan. Saldo Kewajiban Jangka Pendek per 31 Desember 2022 dan 2021 tersaji sebesar Rp181.254.627 dan Rp1.259.999.989. Terjadi penurunan Kewajiban Jangka Pendek sebesar Rp(1.078.745.362) atau (85.61%). Rincian Kewajiban Jangka Pendek tersaji pada tabel berikut.

Tabel C.4
Rincian Kewajiban Jangka Pendek

Nama Perkiraan	Catatan	Jumlah		Kenaikan (Penurunan)	
		2022	2021	Jumlah	%
KEWAJIBAN					
KEWAJIBAN JANGKA PENDEK	C.4				
Utang kepada Pihak Ketiga	C.4.1	143.814.310	311.170.376	(167.356.066)	(53.78%)
Pendapatan Diterima di Muka	C.4.3	36.940.317	1.110.000	35.830.317	3227.96%
Uang Muka dari KPPN	C.4.4	-	916.404.910	(916.404.910)	(100.00%)
Utang Jangka Pendek Lainnya	C.4.5	500.000	31.314.703	(30.814.703)	(98.40%)
JUMLAH KEWAJIBAN		181.254.627	1.259.999.989	(1.078.745.362)	(85.61%)

Selanjutnya dijelaskan masing-masing jenis Kewajiban Jangka Pendek sebagai berikut.

Utang kepada Pihak
Ketiga
Rp143.814.310

C.4.1 Utang kepada Pihak Ketiga

Nilai Utang kepada Pihak Ketiga per 31 Desember 2022 dan 2021 masing-masing sebesar Rp143.814.310 dan Rp311.170.376. Utang kepada Pihak Ketiga merupakan belanja yang masih harus dibayar dan merupakan kewajiban yang harus segera diselesaikan kepada pihak ketiga lainnya dalam waktu kurang dari 12 (dua belas) bulan).

Tabel C.4.1
Rincian Utang Kepada Pihak Ketiga

Akun	Uraian	2022	2021	Naik/Turun	%
212111	Belanja Pegawai yang Masih Harus Dibayar	9.805.024	77.097.032	(67.292.008)	(87,28%)
212112	Belanja Barang yang Masih Harus Dibayar	134.009.286	234.073.344	(100.064.058)	(42,75%)
JUMLAH		143.814.310	311.170.376	(167.356.066)	(53,78%)

Penjelasan utang kepada pihak ketiga sebagaimana tersaji pada table berikut ini.

No.	Satker	Keterangan	Jumlah
1	SEKRETARIAT BPP BAHASA	Jurnal akrual tagihan listrik dan telepon periode 31 Des 2022	(66.288.017)
2	BALAI BAHASA SUMATERA BARAT	Jurnal akrual tagihan listrik dan telepon periode 31 Des 2022	(7.999.800)
3	BALAI BAHASA JAWA TENGAH	Jurnal akrual tagihan listrik dan telepon periode 31 Des 2022	(39.437.493)
4	KANTOR BAHASA KALIMANTAN TIMUR	Jurnal akrual belanja uang makan PNS bulan Desember 2022	(8.031.000)
5	KANTOR BAHASA KALIMANTAN TIMUR	Jurnal akrual tagihan listrik, telepon, air periode 31 Des 2022	(8.277.846)
6	KANTOR BAHASA NUSA TENGGARA BARAT	Jurnal akrual tagihan air periode 31 Des 2022	(973.300)
7	KANTOR BAHASA SULAWESI TENGGARA	Jurnal akrual tagihan listrik, telepon, air periode 31 Des 2022	(10.363.830)
8	KANTOR BAHASA MALUKU UTARA	Jurnal penyesuaian kekurangan gaji PNS bulan April s.d. November 2022	(1.774.024)
9	KANTOR BAHASA KEPULAUAN RIAU	Jurnal akrual tagihan internet bulan Desember 2022	(669.000)
JUMLAH			(143.814.310)

Pendapatan Diterima
Dimuka
Rp36.940.317

C.4.2 Pendapatan Diterima Dimuka

Pendapatan Diterima Dimuka per 31 Desember 2022 dan 2021 masing-masing sebesar Rp36.940.317 dan Rp1.110.000. Pendapatan diterima dimuka adalah pendapatan yang sudah diterima tetapi pendapatan tersebut belum sepenuhnya menjadi hak satker dalam periode tersebut.

Berikut rincian pendapatan diterima dimuka pada Badan Pengembangan dan Pembinaan Bahasa

No	Nama Satker	Tanggal Perjanjian	Nilai Perjanjian	Jangka Waktu Perjanjian	Saldo Pendapatan Diterima Di Muka per 31 Desember 2021	Porsi Pendapatan Tahun 2022	Saldo Pendapatan Diterima Di Muka per 31 Desember 2022	Ket.
1	Sekretariat Badan Pengembangan dan Pembinaan Bahasa	25-Feb-22	47.795.000	2 tahun	0	19.914.583	27.880.417	pendapatan sewa untuk tempat mesin ATM Bank BNI selama 2 tahun
2	Balai Bahasa Provinsi Jawa Tengah	28/11/23	13.418.800	1 tahun	0	6.709.400	6.709.400	Pendapatan sewa ruangan bulan Juli 2022--Juni 2023 untuk PAUD
3	Balai Bahasa Provinsi Jawa Tengah	30/12/22	4.701.000	1 tahun		2.350.500	2.350.500	Pendapatan sewa ruangan bulan Juli 2022--Juni 2023 untuk TPA
JUMLAH						28.974.483	36.940.317	

Uang Muka dari
KPPN Rp0

C.4.3 Uang Muka dari KPPN

Saldo Uang Muka dari KPPN per 31 Desember 2022 dan 2021 masing-masing sebesar Rp0 dan Rp916.404.910. Uang Muka dari KPPN merupakan Uang Persediaan (UP) atau Tambahan Uang Persediaan (TUP) yang diberikan KPPN sebagai uang muka kerja dan masih berada pada atau dikuasai oleh Bendahara Pengeluaran pada tanggal pelaporan. Uang Muka dari KPPN adalah akun pasangan dari Kas di Bendahara. Per 31 Desember 2022 seluruh sisa UP/TUP telah disetorkan ke kas negara.

Utang Jangka
Pendek Lainnya
Rp500.000

C.4.4 Utang Jangka Pendek Lainnya

Utang Jangka Pendek Lainnya per 31 Desember 2022 dan 2021 masing-masing sebesar Rp500.000 dan Rp31.314.703. Saldo Rp500.000 berasal dari satker Kantor Bahasa Provinsi Kalimantan Timur yang merupakan pajak yang telah dipungut namun belum disetorkan oleh Bendahara Pengeluaran per tanggal 31 Desember 2022. Atas pajak tersebut telah dilakukan penyetoran ke kas negara pada tanggal 15 Maret 2023 dengan NTPN 14D6580IEH0DE107 Rp500.000.

Ekuitas
Rp1.226.261.739.92
7

C.5 Ekuitas

Ekuitas per 31 Desember 2022 dan 2021 adalah masing-masing sebesar Rp1.226.261.739.927 dan Rp880.429.455.290. Ekuitas adalah kekayaan bersih entitas yang merupakan selisih antara aset dan kewajiban. Rincian lebih lanjut tentang ekuitas disajikan dalam Laporan Perubahan Ekuitas.

D. PENJELASAN ATAS POS-POS LAPORAN OPERASIONAL

D.1 Pendapatan Penerimaan Negara Bukan Pajak

Jumlah Pendapatan untuk periode yang berakhir pada 31 Desember 2022 dan 2021 adalah sebesar Rp1.831.416.735 dan Rp1.149.104.568 atau mengalami Kenaikan sebesar 59,38%. Pendapatan tersebut terdiri dari:

Tabel D.1
Rincian Pendapatan Negara Bukan Pajak 31 Desember 2022 dan 2021

Akun	Uraian Akun	2022	2021	Naik/Turun	%
425131	Pendapatan Sewa Tanah, Gedung, dan Bangunan	55.794.483	15.909.333	39.885.150	250,70%
425429	Pendapatan Pengembangan Sumber Daya Manusia Lainnya	1.728.225.000	919.655.000	808.570.000	87,92%
425436	Pendapatan Royalti atas Kekayaan Intelektual	47.050.250	48.142.625	(1.092.375)	-2,27%
425811	Pendapatan Denda Penyelesaian Pekerjaan Pemerintah	-	165.270.113	(165.270.113)	-100,00%
425999	Pendapatan Anggaran Lain-lain	347.002	127.497	219.505	172,16%
JUMLAH		1.831.416.735	1.149.104.568	682.312.167	59,38%

Dibandingkan tahun 2021 pendapatan periode 31 Desember 2022 mengalami Kenaikan sebesar 59,38% hal ini disebabkan seiring dengan berakhirnya PPKM dan pandemi covid 19 jumlah peserta tes UKBI pada pusat Pembinaan Bahasa, Badan Pengembangan dan pembinaan Bahasa mulai meningkat dibandingkan tahun 2021.

Rincian pendapatan per akun adalah sebagai berikut.

1. Pendapatan Sewa Tanah, Gedung, dan Bangunan berasal dari satker Sekretariat Badan Bahasa Rp19.914.583 dan satker Balai Bahasa Jawa Tengah Rp35.879.900.
2. Pendapatan Pengembangan Sumber Daya Manusia Lainnya berasal dari satker Pusat Pembinaan Rp1.728.225.000.
3. Pendapatan Royalti atas Kekayaan Intelektual berasal dari satker Sekretariat Badan Bahasa Rp7.000.000, Balai Bahasa Yogyakarta Rp5.304.000, dan Pusat Pengembangan dan Pelindungan Rp34.746.250.
4. Pendapatan anggaran lain-lain berasal dari satker Pusat Pembinaan Rp248.605 dan Balai Bahasa Sulawesi Utara Rp98.397.

Terdapat perbedaan antara pendapatan LRA dan LO dengan penjelasan sebagai berikut.

No	Kode Akun	Nama Akun	Pendapatan LRA	Pendapatan LO			Selisih	Keterangan
				Pendapatan Operasional	Pendapatan Pelepasan Aset Non Lancar	Pendapatan Non Operasional		
					402.025.572			
1	425122	Pendapatan dari Penjualan Peralatan dan Mesin	396.247.795				(5.777.777)	Merupakan pendapatan pelepasan aset tahun 2022 yang baru disetorkan di tahun 2023 pada KIB Jambi
2	425129	Pendapatan dari Pemindahtanganan HMN Lainnya	189.243.238		189.243.238		-	
3	425131	Pendapatan Sewa Tanah, Gedung, dan Bangunan	92.734.800	55.794.483			36.940.317	Pendapatan sewa diterima dimuka pada satker Sekretariat Badan Bahasa dan Balai Bahasa Jateng
4	425429	Pendapatan Pengembangan Sumber Daya Manusia Lainnya	1.728.225.000	1.728.225.000			-	
				47.050.250				
5	425436	Pendapatan Royalti atas Kekayaan Intelektual	52.465.250				5.415.000	Pendapatan kamus bahasa jawa tahun 2022 pada Balai Bahasa Yogyakarta yang baru disetorkan tahun 2023 sebesar Rp3.519.000 dan jurnal balik atas pendapatan tahun 2021 Rp8.925.000
6	425811	Pendapatan Denda Penyelesaian Pekerjaan Pemerintah	158.280.913				158.280.913	tahun 2021 pada satker Sekretariat Badan Bahasa
7	425911	Penerimaan Kembali Belanja Pegawai Tahun Anggaran Yang Lalu	31.778.932			31.778.932	-	
8	425912	Penerimaan Kembali Belanja Barang Tahun Anggaran Yang Lalu	444.224.548			340.748.982	103.475.566	Jurnal balik atas pengembalian belanja tahun 2021 pada satker Sekretariat Badan Bahasa
9	425913	Penerimaan Kembali Belanja Modal Tahun Anggaran Yang Lalu	292.660.820			292.660.820	-	
10	425991	Penerimaan Kembali Persekot Uang Muka Caji	5.904.550				5.904.550	Kesalahan penggunaan akun penyeteroran kelebihan pembayaran belanja pegawai pada satker Sekretariat Badan Bahasa
				347.002				
11	425999	Pendapatan Anggaran Lain-lain	473.462				126.460	Jurnal Balik Pendapatan dari kelebihan bayar tes UKBI yang tidak bisa diidentifikasi asalnya
			3.392.239.308	1.831.416.735	591.268.810	665.188.734	304.365.029	

Beban Pegawai
Rp140.727.712.726

D.2 Beban Pegawai

Jumlah Beban Pegawai Per 31 Desember 2022 dan 2021 adalah masing-masing sebesar Rp140.727.712.726 dan Rp169.421.873.901. Beban Pegawai adalah beban atas kompensasi, baik dalam bentuk uang maupun barang yang ditetapkan berdasarkan peraturan perundang-undangan yang diberikan kepada pejabat negara, Pegawai Negeri Sipil (PNS), dan pegawai yang dipekerjakan oleh pemerintah yang belum berstatus PNS sebagai imbalan atas pekerjaan yang telah dilaksanakan kecuali pekerjaan yang berkaitan dengan pembentukan modal.

Tabel D.2
Rincian Beban Pegawai Per 31 Desember 2022 dan 2021

Akun	Uraian Akun	2022	2021	Naik/Turun	%
511111	Beban Gaji Pokok PNS	53.973.513.762	62.769.514.120	(8.796.000.358)	(14,01%)
511119	Beban Pembulatan Gaji PNS	891.603	1.026.237	(134.634)	(13,12%)
511121	Beban Tunj. Suami/Istri PNS	3.676.901.500	4.223.388.920	(546.487.420)	(12,94%)
511122	Beban Tunj. Anak PNS	1.151.234.971	1.315.367.671	(164.132.700)	(12,48%)
511123	Beban Tunj. Struktural PNS	701.385.000	633.820.000	67.565.000	10,66%
511124	Beban Tunj. Fungsional PNS	3.922.447.400	10.139.510.900	(6.217.063.500)	(61,32%)
511125	Beban Tunj. PPh PNS	214.045.263	473.469.266	(259.424.003)	(54,79%)
511126	Beban Tunj. Beras PNS	3.101.676.180	3.542.195.530	(440.519.350)	(12,44%)
511129	Beban Uang Makan PNS	7.319.428.000	9.365.551.050	(2.046.123.050)	(21,85%)
511138	Beban Tunjangan Khusus Papua PNS	154.670.000	147.595.000	7.075.000	4,79%

511151	Beban Tunjangan Umum PNS	2.168.175.000	2.035.454.125	132.720.875	6,52%
512211	Beban Uang Lembur	1.417.596.600	841.619.000	575.977.600	68,44%
512411	Beban Pegawai (Tunjangan Khusus/ Kegiatan)	62.925.747.447	73.933.362.082	(11.007.614.635)	(14,89%)
JUMLAH		140.727.712.726	169.421.873.901	(28.694.161.175)	(16,94%)

Dibandingkan tahun 2021 beban belanja pegawai periode 31 Desember 2022 mengalami Penurunan sebesar (16.94%) yang disebabkan adanya perpindahan pegawai peneliti sebanyak 215 pegawai ke Badan Riset dan Inovasi Nasional (BRIN).

Terdapat perbedaan realisasi antara belanja pegawai LRA dan beban pegawai LO dengan keterangan sebagai berikut.

Akun	Uraian Jenis Beban	LRA (belanja)	LO (beban)	Selisih	Keterangan
511111	Belanja Gaji Pokok PNS	54.001.269.462	53.973.513.762	27.555.700	Transaksi akrual atas belanja pembulatan gaji PNS pada satker Sekretariat Badan Bahasa dan Kantor Bahasa Malut
511119	Belanja Pembulatan Gaji PNS	894.381	891.603	2.778	Transaksi akrual atas belanja pembulatan gaji PNS pada satker Sekretariat Badan Bahasa dan Kantor Bahasa Malut
511121	Belanja Tunj. Suami/Istri PNS	3.679.368.200	3.676.901.500	2.466.700	Jurnal Balik Beban yang Masih Harus Dibayar - Kekurangan Gaji Kenakan Gaji Berkala dan Kenakan Pangkat Desember 2019-Desember 2021 pada satker Sekretariat Badan Bahasa
511122	Belanja Tunj. Anak PNS	1.152.030.051	1.151.234.971	795.080	Jurnal Balik Beban yang Masih Harus Dibayar - Kekurangan Gaji Kenakan Gaji Berkala dan Kenakan Pangkat Desember 2019-Desember 2021 pada satker Sekretariat Badan Bahasa
511123	Belanja Tunj. Struktural PNS	701.385.000	701.385.000	-	
511124	Belanja Tunj. Fungsional PNS	4.102.639.000	3.922.447.400	180.191.600	Transaksi akrual pada satker BB Sulsel, BB Bali, BB Papua, BB Jabar, BB Jateng, BB Riau, BB Sulteng, BB Kalteng, BB Sulut, KB Kaltim, KB NTB, KB Bengkulu, KB Malut
511125	Belanja Tunj. PPh PNS	215.456.013	214.045.263	1.410.750	Jurnal Balik Beban yang Masih Harus Dibayar - Kekurangan Gaji Kenakan Gaji Berkala dan Kenakan Pangkat Desember 2019-Desember 2021 satker Sekretariat Badan Bahasa
511126	Belanja Tunj. Beras PNS	3.101.676.180	3.101.676.180	-	
511129	Belanja Uang Makan PNS	7.323.506.000	7.319.428.000	4.078.000	Transaksi akrual atas uang makan Desember 2022 dan jurnal balik uang makan desember 2021 pada satker Sekretariat Badan Bahasa, Kantor Bahasa Lampung, KB Kaltim, KB NTB, KB Malut, KB Babel
511138	Belanja Tunjangan Khusus Papua PNS	154.670.000	154.670.000	-	
511151	Belanja Tunjangan Umum PNS	2.168.230.000	2.168.175.000	55.000	Jurnal balik Kekurangan Gaji Kenakan Gaji Berkala dan Kenakan Pangkat Desember 2019-Desember 2021 satker Sekretariat Badan Bahasa
512211	Belanja Uang Lembur	1.417.596.600	1.417.596.600	-	
512411	Belanja Pegawai (Tunjangan Khusus/Kegiatan/Kinerja)	62.922.760.090	62.925.747.447	(2.987.357)	Transaksi akrual atas tunj. bulan Desember 2022 dan jurnal balik atas tunj. bulan Desember 2021 satker Sekretariat Badan Bahasa

Beban Persediaan
Rp2.663.963.439

D.3 Beban Persediaan

Jumlah Beban Persediaan per 31 Desember 2022 dan 2021 adalah masing-masing sebesar Rp2.663.963.439 dan Rp3.354.149.774. Beban Persediaan merupakan beban untuk mencatat konsumsi atas barang-barang yang habis pakai, termasuk barang-barang hasil produksi baik yang dipasarkan maupun tidak dipasarkan. Rincian Beban Persediaan per 31 Desember 2022 dan 2021 adalah sebagai berikut.

Tabel D.3
Rincian Beban Persediaan per 31 Desember 2022 dan 2021

Akun	Uraian	2022	2021	Kenaikan/ Penurunan
593111	Belanja Persediaan konsumsi	2.489.530.247	2.666.098.889	(6,62%)
593131	Belanja Persediaan bahan baku	74.310.660	208.987.350	(64,44%)
593149	Belanja persediaan lainnya	100.122.532	479.063.535	(79,10%)
		2.663.963.439	3.354.149.774	(20,58%)

Dibandingkan tahun 2021 Beban persediaan per 31 Desember 2022 mengalami Penurunan sebesar (20,58%). Terdapat beban persediaan bahan baku Rp74.310.660 yang merupakan persediaan konsumsi yang salah input kode barang, berasal dari satker Balai Bahasa Sulawesi Selatan Rp190.600, Balai Bahasa Sumatera Utara Rp40.000, Balai Bahasa Riau Rp68.375.000, Balai Bahasa Aceh Rp756.660, Balai Bahasa Kalimantan barat Rp120.000, Balai Bahasa Sulawesi Utara Rp886.200, Kantor Bahasa Bengkulu Rp2.484.000, dan Kantor Bahasa Maluku Utara Rp1.458.200. Selain itu berdasarkan Permendikbud Nomor 28 Tahun 2022 tentang Organisasi dan Tata Kerja Kemendikbudristek, Poliklinik berada di bawah Biro Umum Sekretariat Jenderal Kemendikbudristek yang sebelumnya di bawah Badan Pengembangan dan Pembinaan Bahasa sehingga baik pembelian maupun pencatatan yang semula dilakukan oleh Badan Pengembangan dan Pembinaan Bahasa dilakukan oleh Biro Umum.

Beban Barang dan
Jasa
Rp111.652.714.975

D.4 Beban Barang dan Jasa

Jumlah Beban Barang dan Jasa per per 31 Desember 2022 dan 2021 adalah masing-masing sebesar Rp111.652.714.975 dan Rp131.442.518.041. Beban Barang dan Jasa adalah konsumsi atas barang maupun jasa-jasa dalam rangka penyelenggaraan kegiatan entitas.

Tabel D.4
Rincian Beban Barang dan Jasa Per 31 Desember 2022 dan 2021

Akun	Uraian	2022	2021	Naik/Turun	%
521111	Beban Keperluan Perkantoran	15.012.163.975	14.292.287.790	719.876.185	5,04%
521113	Beban Penambah Daya Tahan Tubuh	93.774.850	48.554.250	45.220.600	93,13%
521114	Beban Pengiriman Surat Dinas Pos Pusat	295.947.299	444.796.311	(148.849.012)	(33,46%)
521115	Beban Honor Operasional Satuan Kerja	8.109.163.250	7.852.528.300	256.634.950	3,27%
521119	Beban Barang Operasional Lainnya	806.926.984	1.200.144.635	(393.217.651)	(32,76%)
521131	Beban Barang Operasional - Penanganan Pandemi COVID-19	964.543.015	1.779.965.013	(815.421.998)	(45,81%)
521211	Beban Bahan	21.877.922.572	23.536.588.220	(1.658.665.648)	(7,05%)
521213	Beban Honor Output Kegiatan	4.178.132.000	5.090.736.000	(912.604.000)	(17,93%)
521219	Beban Barang Non Operasional Lainnya	6.846.124.285	8.593.825.809	(1.747.701.524)	(20,34%)
521231	Beban Barang Pemberian Penghargaan dalam bentuk uang	3.520.055.992	3.432.500.000	87.555.992	2,55%
521241	Beban Barang Non Operasional - Penanganan	959.071.875	680.202.296	278.869.579	41,00%

522111	Beban Langganan Listrik	3.120.313.663	2.647.013.817	473.299.846	17,88%
522112	Beban Langganan Telepon	567.915.501	593.918.114	(26.002.613)	(4,38%)
522113	Beban Langganan Air	274.797.981	166.582.526	108.215.455	64,96%
522119	Beban Langganan Daya dan Jasa Lainnya	1.264.934.506	1.089.804.988	175.129.518	16,07%
522121	Beban Jasa Pos dan Giro	83.261.713	42.239.770	41.021.943	97,12%
522131	Beban Jasa Konsultan	74.250.000	-	74.250.000	*
522141	Beban Sewa	5.069.421.804	6.290.823.068	(1.221.401.264)	(19,42%)
522151	Beban Jasa Profesi	17.207.520.500	20.890.423.100	(3.682.902.600)	(17,63%)
522191	Beban Jasa Lainnya	20.841.495.232	28.156.528.183	(7.315.032.951)	(25,98%)
522192	Beban Jasa - Penanganan Pandemi COVID-19	422.979.978	4.476.360.151	(4.053.380.173)	(90,55%)
595112	Beban Aset Ekstrakomtabel Peralatan dan Mesin	61.998.000	136.695.700	(74.697.700)	(54,65%)
JUMLAH		111.652.714.975	131.442.518.041	(19.789.803.066)	(15,06%)

Dibandingkan tahun 2021 beban barang dan jasa per 31 Desember 2022 mengalami penurunan sebesar 15,06% yang disebabkan berkurangnya beban jasa penanganan covid 19 seiring dengan telah dilakukan pemberian vaksin ke seluruh pegawai maupun telah berakhirnya PPKM.

Beban Pemeliharaan
Rp10.516.948.390

D.5 Beban Pemeliharaan

Beban Pemeliharaan per per 31 Desember 2022 dan 2021 adalah masing-masing sebesar Rp10.516.948.390 dan Rp11.502.253.426. Beban Pemeliharaan merupakan beban yang dimaksudkan untuk mempertahankan aset tetap atau aset lainnya yang sudah ada ke dalam kondisi normal. Rincian beban pemeliharaan per 31 Desember 2022 dan 2021 adalah sebagai berikut.

Tabel D.5
Rincian Beban Pemeliharaan Per 31 Desember 2022 dan 2021

Akun	Uraian	2022	2021	Naik/Turun	%
523111	Belanja Pemeliharaan Gedung dan Bangunan	5.026.834.843	6.887.337.184	(1.860.502.341)	(27,01%)
523121	Belanja Pemeliharaan Peralatan dan Mesin	4.683.899.490	3.981.879.492	702.019.998	17,63%
523129	Belanja Pemeliharaan Peralatan dan Mesin Lainnya	109.321.180	126.635.091	(17.313.911)	(13,67%)
523133	Belanja Pemeliharaan Jaringan	412.461.593	239.536.191	172.925.402	72,19%
523199	Belanja Pemeliharaan Lainnya	60.000.000	47.199.796	12.800.204	27,12%
593113	Belanja Persediaan bahan untuk pemeliharaan	223.361.284	215.316.172	8.045.112	3,74%
593114	Belanja Persediaan suku cadang	1.070.000	4.349.500	(3.279.500)	(75,40%)
JUMLAH		10.516.948.390	11.502.253.426	(985.305.036)	(8,57%)

Dibandingkan tahun 2021 beban pemeliharaan per 31 Desember 2022 mengalami penurunan sebesar 8,57%.

Rincian beban pemeliharaan per satker adalah sebagai berikut.

No	Satker	2.022	2.021	Naik/Turun	%
1	SEKRETARIAT BPP BAHASA	2.232.726.397	891.943.587	1.340.782.810	150,32%
2	BALAI BAHASA D.I. YOGYAKARTA	186.101.318	275.410.831	(89.309.513)	(32,43%)
3	BALAI BAHASA SULAWESI SELATAN	365.069.425	489.139.786	(124.070.361)	(25,37%)
4	BALAI BAHASA BALI	378.343.930	722.056.600	(343.712.670)	(47,60%)
5	PUSAT PENGEMBANGAN DAN PELINDUNGAN	262.507.577	2.451.351.436	(2.188.843.859)	(89,29%)
6	PUSAT PEMBINAAN BAHASA DAN SASTRA	242.129.907	233.395.405	8.734.502	3,74%
7	BALAI BAHASA SUMATERA BARAT	183.365.050	239.205.500	(55.840.450)	(23,34%)
8	BALAI BAHASA KALIMANTAN SELATAN	105.953.700	205.138.400	(99.184.700)	(48,35%)
9	BALAI BAHASA PAPUA	412.154.987	551.885.668	(139.730.681)	(25,32%)
10	BALAI BAHASA JAWA TIMUR	136.526.696	221.927.800	(85.401.104)	(38,48%)
11	BALAI BAHASA JAWA BARAT	130.861.800	489.664.600	(358.802.800)	(73,28%)
12	BALAI BAHASA JAWA TENGAH	374.377.770	208.218.283	166.159.487	79,80%
13	BALAI BAHASA SUMATERA UTARA	189.330.572	384.095.873	(194.765.301)	(50,71%)
14	BALAI BAHASA RIAU	155.162.486	279.521.960	(124.359.474)	(44,49%)
15	BALAI BAHASA ACEH	284.525.372	354.974.221	(70.448.849)	(19,85%)
16	BALAI BAHASA SUMATERA SELATAN	157.451.485	317.750.502	(160.299.017)	(50,45%)
17	BALAI BAHASA KALIMANTAN BARAT	183.356.939	81.419.209	101.937.730	125,20%
18	BALAI BAHASA SULAWESI TENGAH	241.764.560	104.533.544	137.231.016	131,28%
19	BALAI BAHASA KALIMANTAN TENGAH	371.930.900	485.496.190	(113.565.290)	(23,39%)
20	BALAI BAHASA SULAWESI UTARA	303.623.552	77.838.416	225.785.136	290,07%
21	KANTOR BAHASA LAMPUNG	428.657.000	398.114.171	30.542.829	7,67%
22	KANTOR BAHASA JAMBI	320.291.069	393.708.743	(73.417.674)	(18,65%)
23	KANTOR BAHASA KALIMANTAN TIMUR	204.760.122	236.623.199	(31.863.077)	(13,47%)
24	KANTOR BAHASA NUSA TENGGARA BARAT	262.052.060	297.292.191	(35.240.131)	(11,85%)
25	KANTOR BAHASA SULAWESI TENGGARA	280.950.120	383.876.050	(102.925.930)	(26,81%)
26	KANTOR BAHASA KEPULAUAN BANGKA BELITUNG	110.770.000	84.948.000	25.822.000	30,40%
27	KANTOR BAHASA BENGKULU	147.890.450	129.733.630	18.156.820	14,00%
28	KANTOR BAHASA BANTEN	125.337.100	50.924.200	74.412.900	146,12%
29	KANTOR BAHASA GORONTALO	110.180.900	95.355.800	14.825.100	15,55%
30	KANTOR BAHASA MALUKU UTARA	80.648.878	85.339.646	(4.690.768)	(5,50%)
31	KANTOR BAHASA MALUKU	47.530.000	64.975.000	(17.445.000)	(26,85%)
32	KANTOR BAHASA KEPULAUAN RIAU	82.533.550	43.735.306	38.798.244	88,71%
33	KANTOR BAHASA NUSA TENGGARA TIMUR	171.057.368	172.659.679	(1.602.311)	(0,93%)
34	PUSAT PENGUATAN DAN PEMBERDAYAAN BAHASA	1.247.025.350	-	1.247.025.350	100,00%
JUMLAH		10.516.948.390	11.502.253.426	(985.305.036)	(8,57%)

D.6 Beban Perjalanan Dinas

Beban Perjalanan Dinas per per 31 Desember 2022 dan 2021 adalah masing-masing sebesar Rp105.121.681.181 dan Rp100.459.393.568. Beban tersebut adalah merupakan beban yang terjadi untuk perjalanan dinas dalam rangka pelaksanaan tugas, fungsi, dan jabatan. Rincian Beban Perjalanan Dinas per 31 Desember 2022 dan 2021 adalah sebagai berikut.

Tabel D.6
Rincian Beban Perjalanan Dinas per 30 September 2022 dan 2021

Akun	Uraian	2022	2021	Naik/Turun	%
524111	Beban Perjalanan Biasa	31.951.601.547	31.990.626.866	(39.025.319)	(0,12%)
524112	Beban Perjalanan Tetap	1.889.943.298	859.843.999	1.030.099.299	119,80%
524113	Beban Perjalanan Dinas Dalam Kota	7.311.208.020	8.119.843.700	(808.635.680)	(9,96%)
524114	Beban Perjalanan Dinas Paket Meeting Dalam Kota	23.157.779.749	7.002.293.228	16.155.486.521	230,72%
524115	Beban Perjalanan Dinas - Penanganan Pandemi COVID-19	29.315.000	234.980.000	(205.665.000)	(87,52%)
524119	Beban Perjalanan Dinas Paket Meeting Luar Kota	39.765.314.580	51.405.994.706	(11.640.680.126)	(22,64%)
524211	Beban Perjalanan Biasa - Luar Negeri	1.016.518.987	845.811.069	170.707.918	20,18%
JUMLAH		105.121.681.181	100.459.393.568	4.662.287.613	4,64%

Dibandingkan tahun 2021 beban perjalanan dinas per 31 Desember 2022 mengalami Kenaikan sebesar 4,64% yang disebabkan Badan Pengembangan dan Pembinaan Bahasa mendapatkan anggaran tambahan untuk kegiatan revitalisasi dan pemodernan bahasa daerah dengan biaya terbesar adalah perjalanan dinas. Selain hal tersebut pada tahun 2022 kegiatan tatap muka sudah dilakukan sesuai dengan jadwal yang ditetapkan dan proses yang ketat.

Rincian belanja perjalanan dinas per satker adalah sebagai berikut.

No	Satker	2.022	2.021	Naik/Turun	%
1	SEKRETARIAT BPP BAHASA	18.800.499.844	8.779.439.362	10.021.060.482	114,14%
2	BALAI BAHASA D.I. YOGYAKARTA	968.405.378	1.118.871.763	(150.466.385)	(13,45%)
3	BALAI BAHASA SULAWESI SELATAN	3.514.066.637	1.392.713.346	2.121.353.291	152,32%
4	BALAI BAHASA BALI	2.559.928.937	1.261.488.033	1.298.440.904	102,93%
5	PUSAT PENGEMBANGAN DAN PELINDUNGAN	4.084.360.627	21.467.701.068	(17.383.340.441)	(80,97%)
6	PUSAT PEMBINAAN BAHASA DAN SASTRA	19.929.583.087	35.916.372.323	(15.986.789.236)	(44,51%)
7	BALAI BAHASA SUMATERA BARAT	1.146.685.750	1.364.048.900	(217.363.150)	(15,94%)
8	BALAI BAHASA KALIMANTAN SELATAN	1.526.501.000	1.546.499.700	(19.998.700)	(1,29%)

9	BALAI BAHASA PAPUA	4.009.043.835	1.768.903.042	2.240.140.793	126,64%
10	BALAI BAHASA JAWA TIMUR	1.465.918.968	961.083.356	504.835.612	52,53%
11	BALAI BAHASA JAWA BARAT	2.626.964.900	1.045.439.600	1.581.525.300	151,28%
12	BALAI BAHASA JAWA TENGAH	2.924.630.900	1.168.131.600	1.756.499.300	150,37%
13	BALAI BAHASA SUMATERA UTARA	2.586.834.257	1.780.681.920	806.152.337	45,27%
14	BALAI BAHASA RIAU	1.155.924.243	1.130.969.832	24.954.411	2,21%
15	BALAI BAHASA ACEH	1.355.801.257	853.946.399	501.854.858	58,77%
16	BALAI BAHASA SUMATERA SELATAN	891.998.793	1.256.698.722	(364.699.929)	(29,02%)
17	BALAI BAHASA KALIMANTAN BARAT	944.641.154	1.386.000.203	(441.359.049)	(31,84%)
18	BALAI BAHASA SULAWESI TENGAH	1.121.368.600	904.186.456	217.182.144	24,02%
19	BALAI BAHASA KALIMANTAN TENGAH	3.597.977.300	1.656.054.069	1.941.923.231	117,26%
20	BALAI BAHASA SULAWESI UTARA	1.031.081.381	809.770.800	221.310.581	27,33%
21	KANTOR BAHASA LAMPUNG	1.398.965.700	1.494.063.004	(95.097.304)	(6,37%)
22	KANTOR BAHASA JAMBI	791.598.850	759.541.130	32.057.720	4,22%
23	KANTOR BAHASA KALIMANTAN TIMUR	2.771.561.053	1.519.235.550	1.252.325.503	82,43%
24	KANTOR BAHASA NUSA TENGGARA BARAT	2.539.348.551	857.268.575	1.682.079.976	196,21%
25	KANTOR BAHASA SULAWESI TENGGARA	1.092.769.100	700.991.400	391.777.700	55,89%
26	KANTOR BAHASA KEPULAUAN BANGKA BELITUNG	926.442.200	572.845.400	353.596.800	61,73%
27	KANTOR BAHASA BENGKULU	801.328.962	858.786.206	(57.457.244)	(6,69%)
28	KANTOR BAHASA BANTEN	879.099.039	764.898.008	114.201.031	14,93%
29	KANTOR BAHASA GORONTALO	910.970.900	751.075.650	159.895.250	21,29%
30	KANTOR BAHASA MALUKU UTARA	3.403.202.344	947.019.884	2.456.182.460	259,36%
31	KANTOR BAHASA MALUKU	1.754.986.100	885.433.500	869.552.600	98,21%
32	KANTOR BAHASA KEPULAUAN RIAU	1.460.223.494	1.050.414.482	409.809.012	39,01%
33	KANTOR BAHASA NUSA TENGGARA TIMUR	2.630.187.910	1.728.820.285	901.367.625	52,14%
34	PUSAT PENGUATAN DAN PEMBERDAYAAN BAHASA	7.518.780.130	-	7.518.780.130	100,00%
JUMLAH		105.121.681.181	100.459.393.568	4.662.287.613	4,64%

D.7 Beban Barang untuk Diserahkan kepada Masyarakat

Beban Barang untuk
Diserahkan kepada
Masyarakat
Rp126.878.395.336

Beban Barang untuk Diserahkan kepada Masyarakat per 31 Desember 2022 dan 2021 adalah masing-masing sebesar Rp126.878.395.336 dan Rp8.189.966.859. Beban Barang untuk Diserahkan kepada Masyarakat merupakan beban pemerintah dalam bentuk buku cetakan terbitan Badan Pengembangan dan Pembinaan Bahasa yang diserahkan kepada masyarakat yang bertujuan untuk mencapai tujuan instansi dalam hal meningkatkan mutu bahasa dan pemakainya sebagai penghela iptek dan

penguat daya saing Indonesia serta meningkatkan kemajuan dan pelestarian bahasa dan budaya.

Tabel D.7
Rincian Beban Barang untuk Diserahkan kepada Masyarakat
Per 31 Desember 2022 dan 2021

Akun	Uraian	2022	2021	Naik/Turun	%
593126	Beban Persediaan Aset Tetap Lainnya untuk diserahkan kepada	8.541.000		8.541.000	100%
593127	Beban Persediaan Aset Lain-Lain untuk diserahkan kepada	-	4.000.000	(4.000.000)	(100%)
593128	Beban Barang Persediaan Lainnya untuk Dijual/Diserahkan ke	126.869.854.336	8.185.966.859	118.683.887.477	1449,85%
JUMLAH		126.878.395.336	8.189.966.859	118.688.428.477	1449,19%

Dibandingkan tahun 2021 Beban barang untuk diserahkan kepada masyarakat per 31 Desember 2022 mengalami Kenaikan sebesar 1449.19% yang berasal dari tambahan anggaran dari BA BUN untuk pencetakan dan penyaluran buku GLN di Pusat Pembinaan Bahasa dan Sastra.

Beban Penyusutan
dan Amortisasi
Rp18.188.328.384

D.8 Beban Penyusutan dan Amortisasi

Jumlah Beban Penyusutan dan Amortisasi per 31 Desember 2022 dan 2021 adalah masing-masing sebesar Rp18.188.328.384 dan Rp17.034.268.043. Beban Penyusutan adalah merupakan beban untuk mencatat alokasi sistematis atas nilai suatu aset tetap yang dapat disusutkan (*depreciable assets*) selama masa manfaat aset yang bersangkutan. Sedangkan Beban Amortisasi digunakan untuk mencatat alokasi penurunan manfaat ekonomi untuk Aset Tak berwujud. Rincian Beban Penyusutan dan Amortisasi per 31 Desember 2022 dan 2021 adalah sebagai berikut.

Tabel D. 8
Rincian Beban Penyusutan dan Amortisasi per 31 Desember 2022 dan 2021

Akun	Uraian	2022	2021	Naik/Turun	%
591111	Beban Penyusutan Peralatan dan Mesin	10.813.767.844	11.504.721.662	(690.953.818)	(6,01%)
591211	Beban Penyusutan Gedung dan Bangunan	6.901.090.231	5.128.267.777	1.772.822.454	34,57%

591311	Beban Penyusutan Jalan dan Jembatan	2.754.143	-	2.754.143	100,00%
591312	Beban Penyusutan Irigasi	31.670.874	30.050.552	1.620.322	5,39%
591313	Beban Penyusutan Jaringan	125.679.058	111.439.258	14.239.800	12,78%
592115	Beban Amortisasi Software	193.658.625	247.528.125	(53.869.500)	(21,76%)
592222	Beban Penyusutan Penyusutan Aset Tetap yang Tidak	119.707.609	12.260.669	107.446.940	876,35%
JUMLAH		18.188.328.384	17.034.268.043	1.154.060.341	6,77%

Beban Penyisihan
Piutang Tak Tertagih
Rp900.958

D.9 Beban Penyisihan Piutang Tak Tertagih

Jumlah Beban Penyisihan Piutang Tak Tertagih untuk per 31 Desember 2022 dan 2021 adalah Rp900.958 dan Rp823.089. Berikut rincian beban penyisihan piutang tak tertagih.

No	Satker	Jumlah
1	BALAI BAHASA SULAWESI SELATAN	209.650
2	BALAI BAHASA BALI	35.000
3	BALAI BAHASA PAPUA	23.000
4	BALAI BAHASA JAWA BARAT	130.500
5	BALAI BAHASA JAWA TENGAH	15.650
6	BALAI BAHASA RIAU	151.450
7	BALAI BAHASA SULAWESI TENGAH	27.314
8	BALAI BAHASA KALIMANTAN TENGAH	39.744
9	BALAI BAHASA SULAWESI UTARA	9.200
10	KANTOR BAHASA KALIMANTAN TIMUR	220.000
11	KANTOR BAHASA NUSA TENGGARA BARAT	24.800
12	KANTOR BAHASA BENGKULU	9.150
13	KANTOR BAHASA MALUKU UTARA	5.500
JUMLAH		900.958

Surplus/Defisit dari
Kegiatan Non
Operasional
Rp1.251.337.936

D.10 Kegiatan Non Operasional

Pos Surplus/Defisit dari Kegiatan Non Operasional terdiri dari pendapatan dan beban yang sifatnya tidak rutin dan bukan merupakan tugas pokok dan fungsi entitas. Surplus/Defisit dari Kegiatan Non Operasional per 31 Desember 2022 dan 2021 adalah sebagai berikut.

Tabel D.9
Rincian Kegiatan Non Operasional per 31 Desember 2022 dan 2021

Uraian	2022	2021	Naik/Turun	%
KEGIATAN NON OPERASIONAL				
Surplus/(Defisit) Pelepasan Aset Non Lancar	589.149.202	714.429.478	(125.280.276)	(17,54%)
Surplus/(Defisit) dari Kegiatan Non Operasional Lainnya	662.188.734	181.303.267	480.885.467	265,24%
SURPLUS/DEFISIT DARI KEGIATAN NON OPERASIONAL	1.251.337.936	895.732.745	355.605.191	39,70%

Rincian surplus/defisit pelepasan aset non lancar adalah sebagai berikut.

Satker	Pendapatan Pelepasan Aset Non Lancar	Kerugian Pelepasan Aset	Surplus Defisit
SEKRETARIAT BADAN PENGEMBANGAN DAN PEMBINAAN BAHASA	173.354.350		173.354.350
BALAI BAHASA D.I. YOGYAKARTA	9.898.989	1.472.808	8.426.181
BALAI BAHASA BALI	1.650.000		1.650.000
PUSAT PENGEMBANGAN DAN PELINDUNGAN BAHASA DAN SASTRA	140.159.000		140.159.000
BALAI BAHASA JAWA TIMUR	135.723.450		135.723.450
BALAI BAHASA JAWA BARAT	84.071.789	646.800	83.424.989
BALAI BAHASA ACEH	15.888.888		15.888.888
BALAI BAHASA SULAWESI TENGAH	14.510.000		14.510.000
KANTOR BAHASA JAMBI	5.777.777		5.777.777
KANTOR BAHASA NUSA TENGGARA TIMUR	10.234.567		10.234.567
JUMLAH	591.268.810	2.119.608	589.149.202

Surplus dari kegiatan non operasional lainnya merupakan penerimaan kembali belanja pegawai TAYL Rp31.778.932, penerimaan kembali belanja barang TAYL Rp340.748.982, dan penerimaan kembali belanja modal TAYL Rp292.660.820. Sedangkan defisit dari kegiatan non operasional lainnya merupakan beban penyesuaian nilai persediaan Rp3.000.000.

Pos Luar Biasa Rp0,-

D.11 Pos Luar Biasa

Pos Luar Biasa terdiri dari pendapatan dan beban yang sifatnya tidak sering terjadi, tidak dapat diramalkan dan berada di luar kendali entitas. Tidak terdapat Pos Luar Biasa untuk Periode Pelaporan per 31 Desember 2022 Badan Pengembangan dan Pembinaan Bahasa.

E. PENJELASAN ATAS POS-POS LAPORAN PERUBAHAN EKUITAS

Laporan Perubahan Ekuitas menyajikan informasi kenaikan atau penurunan ekuitas tahun pelaporan dibandingkan dengan tahun sebelumnya. Jumlah ekuitas awal per 1 Januari 2022 sebesar Rp880.429.455.290 mengalami kenaikan ekuitas sebesar Rp345.832.284.637 sehingga jumlah ekuitas akhir per 31 Desember 2022 adalah sebesar Rp1.226.261.739.927.

Ringkasan Laporan Perubahan Ekuitas disajikan pada tabel berikut ini.

Tabel E.1
Perbandingan Rincian Laporan Perubahan Ekuitas
Untuk Periode yang Berakhir 31 Desember 2022 dan 2021

URAIAN	CATATAN	2022	2021	KENAIKAN/ PENURUNAN	%
EKUITAS AWAL	E.1	880.429.455.290	870.244.108.060	10.185.347.230	1.17%
SURPLUS/DEFISIT LO	E.2	(512.667.890.718)	(439.360.409.388)	(73.307.481.330)	(16.69%)
DAMPAK KUMULATIF PERUBAHAN KEBIJAKAN/KESALAHAN MENDASAR		-	-	-	-
KOREKSI YANG MENAMBAH/MENGURANGI EKUITAS	E.3	(600.537.520)	(6.135.191.371)	5.534.653.851	90,21%
KOREKSI NILAI PERSEDIAAN	E.4	3.000.000	14.950.000	(11.950.500)	(79,93%)
KOREKSI NILAI ASET NON REVALUASI	E.5	(760.852.659)	(6.150.141.836)	5.389.289.177	87,63%
KOREKSI LAIN-LAIN	E.6	157.315.139	(35)	157.315.174	*
TRANSAKSI ANTAR ENTITAS	E.7	859.100.712.875	455.680.947.989	403.419.764.886	88,53%
KENAIKAN /PENURUNAN EKUITAS		345.832.284.637	10.185.347.230	335.646.937.407	3.295,39%
EKUITAS AKHIR	E.8	1.226.261.739.927	880.429.455.290	345.832.284.637	39,28%

Ekuitas Awal
Rp880.429.455.290

E.1 Ekuitas Awal

Nilai ekuitas pada tanggal 1 Januari 2022 dan 2021 adalah masing-masing sebesar Rp880.429.455.290 dan Rp870.244.108.060. Dibandingkan dengan tahun 2021 nilai ekuitas mengalami kenaikan sebesar Rp345.832.284.637 atau 39,28% dari ekuitas akhir 2021 sebesar Rp880.429.455.290 menjadi Rp1.226.261.739.927.

Defisit LO
Rp(512.667.890.718)

E.2 Surplus (Defisit) LO

Jumlah Defisit LO untuk periode yang berakhir pada 31 Desember 2022 dan 2021 adalah sebesar Rp(512.667.890.718) dan Rp(439.360.409.388). Defisit LO merupakan selisih kurang antara surplus/defisit kegiatan operasional, surplus/defisit kegiatan non operasional, dan pos luar biasa.

Koreksi yang
Menambah/Mengurangi
Ekuitas
Rp(600.537.520)

E.3 Koreksi yang Menambah/Mengurangi Ekuitas

Koreksi yang menambah/mengurangi ekuitas untuk periode yang berakhir pada 31 Desember 2022 dan 2021 adalah sebesar Rp(600.537.520) dan Rp(6.135.191.371). Koreksi yang menambah/mengurangi ekuitas terdiri dari koreksi nilai persediaan Rp3.000.000 yang berasal dari Kantor Bahasa Sulawesi Tenggara, koreksi nilai aset non revaluasi Rp(760.852.659) yang berasal dari Sekretariat Badan Pengembangan dan Pembinaan Bahasa, Balai Bahasa Provinsi Bali, Balai Bahasa Provinsi Sumatera Barat, Balai Bahasa Provinsi Kalimantan Selatan, Balai Bahasa Provinsi Papua, Balai Bahasa Provinsi Jawa Timur, Balai Bahasa Provinsi Jawa Barat, Balai Bahasa Provinsi Sumatera Utara, Balai Bahasa Provinsi Riau, Balai Bahasa Provinsi Aceh, Balai Bahasa Provinsi Sumatera Selatan, Balai Bahasa Provinsi Kalimantan Barat, Balai Bahasa Provinsi Sulawesi tengah, Kantor Bahasa Provinsi Sulawesi Tenggara, dan Kantor Bahasa Provinsi Nusa Tenggara Barat dan koreksi lain-lain Rp157.315.139 yang berasal dari satker Sekretariat Badan Bahasa Rp6.727.639 yang merupakan koreksi atas uang muka belanja pegawai (prepayment) yang muncul akibat adanya potongan SPM gaji untuk kelebihan pembayaran gaji tahun sebelumnya, dan Balai Bahasa Sulawesi Utara Rp150.587.500 yang merupakan koreksi atas utang kepada pihak ketiga tahun sebelumnya yang dicatat tanpa didasarkan dokumen sumber.

Koreksi Nilai
Persediaan
Rp3.000.000

E.4 Koreksi Nilai Persediaan

Koreksi Nilai Persediaan mencerminkan koreksi atas nilai persediaan yang diakibatkan karena kesalahan dalam penilaian persediaan yang terjadi pada periode sebelumnya. Koreksi nilai persediaan untuk periode 31 Desember 2022 dan 2021 adalah masing-masing sebesar Rp3.000.000 dan Rp14.950.000. Saldo koreksi nilai persediaan berasal dari Kantor Bahasa Sulawesi Tenggara sebesar Rp3.000.000 yang merupakan koreksi karena dobel pencatatan jumlah barang.

Koreksi Nilai Aset
Non Revaluasi
Rp(760.852.659)

E.5 Koreksi Nilai Aset Non Revaluasi

Koreksi Atas Nilai Aset merupakan koreksi atas kesalahan pencatatan kuantitas/nilai aset pada laporan keuangan dan koreksi yang dilakukan pada modul aset. Koreksi pencatatan aset tetap untuk periode 31 Desember 2022 dan 2021 adalah masing-

masing sebesar Rp(760.852.659) dan Rp(6.150.141.836).

Berikut rincian saldo koreksi nilai aset non revaluasi.

No	Satker	Keterangan	Jumlah
1	SEKRETARIAT BPP BAHASA	Koreksi Pencatatan Nilai Bertambah gedung dan bangunan (koreksi audited)	12.384.438
2	SEKRETARIAT BPP BAHASA	koreksi pencatatan ATB lainnya	292.380.000
3	BALAI BAHASA BALI	Koreksi Pencatatan Nilai Bertambah gedung dan bangunan (koreksi audited)	17.287.374
4	BALAI BAHASA SUMATERA BARAT	Koreksi Pencatatan Nilai Bertambah gedung dan bangunan (koreksi audited)	51.857.142
5	BALAI BAHASA KALIMANTAN SELATAN	Koreksi Pencatatan Nilai Bertambah gedung dan bangunan (koreksi audited)	20.676.585
6	BALAI BAHASA PAPUA	koreksi pencatatan bertambah gedung kantor	(207.284.904)
7	BALAI BAHASA JAWA TIMUR	Koreksi Pencatatan Nilai Bertambah gedung dan bangunan (koreksi audited)	5.901.264
8	BALAI BAHASA JAWA BARAT	Koreksi Pencatatan Nilai Bertambah gedung dan bangunan (koreksi audited)	42.604.332
9	BALAI BAHASA SUMATERA UTARA	Koreksi Pencatatan Nilai Bertambah gedung dan bangunan (koreksi audited)	17.641.858
10	BALAI BAHASA RIAU	Koreksi Pencatatan Nilai Bertambah gedung dan bangunan (koreksi audited)	9.289.869
11	BALAI BAHASA ACEH	Koreksi Pencatatan Nilai Bertambah gedung dan bangunan (koreksi audited)	14.913.077
12	BALAI BAHASA SUMATERA SELATAN	Koreksi Pencatatan Nilai Bertambah gedung dan bangunan (koreksi audited)	35.103.913
13	BALAI BAHASA KALIMANTAN BARAT	Koreksi Pencatatan Nilai Bertambah gedung dan bangunan (koreksi audited)	18.176.201
14	BALAI BAHASA SULAWESI TENGAH	koreksi pencatatan bertambah gedung kantor dan koreksi pencatatan berkurang taman	363.667.748
15	KANTOR BAHASA NUSA TENGGARA BARAT	koreksi pencatatan gedung dan bangunan	57.052.770
16	KANTOR BAHASA SULAWESI TENGGARA	Koreksi Pencatatan Nilai Bertambah gedung dan bangunan (koreksi audited)	9.200.992
JUMLAH			760.852.659

Koreksi Lain-lain
Rp157.315.139

E.6 Koreksi Lain-lain

Koreksi Lain-lain untuk periode yang berakhir pada 31 Desember 2022 dan 2021 adalah sebesar Rp157.315.139 dan Rp(35).

Koreksi lain-lain berasal dari satker Sekretariat Badan Bahasa Rp6.727.639 yang merupakan koreksi atas uang muka belanja pegawai (prepayment) yang muncul akibat adanya potongan SPM gaji untuk kelebihan pembayaran gaji tahun sebelumnya dan Koreksi Lainnya atas Beban Penyisihan Piutang tahun 2021, serta Balai Bahasa Sulawesi Utara Rp150.587.500 yang merupakan koreksi atas utang kepada pihak ketiga tahun sebelumnya yang dicatat tanpa didasarkan dokumen sumber.

Transaksi antar
Entitas
Rp859.100.712.875

E.7 Transaksi antar Entitas

Transaksi antar Entitas pada Badan Pengembangan dan Pembinaan Bahasa pada tanggal 31 Desember 2022 dan 2021 adalah masing-masing sebesar Rp859.100.712.875 dan Rp455.680.947.989.

Rincian transaksi antar entitas adalah sebagai berikut.

Akun	Uraian	2022	2021
313111	Ditagihkan ke Entitas Lain	505.814.989.082	447.723.253.617
313121	Diterima dari Entitas Lain	(3.392.230.308)	(1.988.435.272)
313211	Transfer Keluar	(1.220.192.509)	0
313221	Transfer Masuk	356.341.894.110	9.877.145.000
391131	Pengesahan Hibah Langsung	1.556.252.500	68.984.644
JUMLAH		859.100.712.875	455.680.947.989

Berikut rincian transfer keluar dan transfer masuk pada satker Badan Pengembangan dan Pembinaan Bahasa

No	Nama Satker Pengirim	Nama Akun	Transfer Keluar	Nama Satker Penerima	Transfer Masuk
1	PP PAUDDIKMAS JAWA TENGAH	Barang Konsumsi	2.000.074	BALAI BAHASA JAWA TENGAH	2.000.074
2	PP PAUDDIKMAS JAWA TENGAH	Tanah	68.757.435.000	BALAI BAHASA JAWA TENGAH	68.757.435.000
3	PP PAUDDIKMAS JAWA TENGAH	Peralatan dan Mesin	13.669.920.003	BALAI BAHASA JAWA TENGAH	13.669.920.003
4	PP PAUDDIKMAS JAWA TENGAH	Gedung dan Bangunan	48.448.841.000	BALAI BAHASA JAWA TENGAH	48.448.841.000
5	PP PAUDDIKMAS JAWA TENGAH	Jalan dan Jembatan	77.116.000	BALAI BAHASA JAWA TENGAH	77.116.000
6	PP PAUDDIKMAS JAWA TENGAH	Aset Tetap Lainnya	22.235.500	BALAI BAHASA JAWA TENGAH	22.235.500
7	PP PAUDDIKMAS JAWA TENGAH	Akumulasi Penyusutan Peralatan dan Mesin	(11.621.899.293)	BALAI BAHASA JAWA TENGAH	(11.621.899.293)
8	PP PAUDDIKMAS JAWA TENGAH	Akumulasi Penyusutan Gedung dan Bangunan	(6.366.782.848)	BALAI BAHASA JAWA TENGAH	(6.366.782.848)
9	PP PAUDDIKMAS JAWA TENGAH	Akumulasi Penyusutan Jalan dan Jembatan	(66.099.429)	BALAI BAHASA JAWA TENGAH	(66.099.429)
10	PP PAUDDIKMAS JAWA TENGAH	Aset Tetap yang tidak digunakan dalam operasi pemerintahan	464.924.927	BALAI BAHASA JAWA TENGAH	464.924.927
11	PP PAUDDIKMAS JAWA TENGAH	Akumulasi Penyusutan Aset Tetap yang Tidak Digunakan dalam Operasi Pemerintahan	(450.550.677)	BALAI BAHASA JAWA TENGAH	(450.550.677)
12	PP PAUDDIKMAS JAWA TIMUR	Tanah	213.445.270.000	BALAI BAHASA JAWA TIMUR	213.445.270.000
13	PP PAUDDIKMAS JAWA TIMUR	Peralatan dan Mesin	9.453.201.303	BALAI BAHASA JAWA TIMUR	9.453.201.303
14	PP PAUDDIKMAS	Gedung dan Bangunan	34.063.155.485	BALAI	34.063.155.485

	JAWA TIMUR			BAHASA JAWA TIMUR	
15	PP PAUDDIKMAS JAWA TIMUR	Irigasi	48.487.000	BALAI BAHASA JAWA TIMUR	48.487.000
16	PP PAUDDIKMAS JAWA TIMUR	Aset Tetap Lainnya	289.710.900	BALAI BAHASA JAWA TIMUR	289.710.900
17	PP PAUDDIKMAS JAWA TIMUR	Akumulasi Penyusutan Peralatan dan Mesin	(7.325.177.191)	BALAI BAHASA JAWA TIMUR	(7.325.177.191)
18	PP PAUDDIKMAS JAWA TIMUR	Akumulasi Penyusutan Gedung dan Bangunan	(7.623.711.939)	BALAI BAHASA JAWA TIMUR	(7.623.711.939)
19	PP PAUDDIKMAS JAWA TIMUR	Akumulasi Penyusutan Irigasi	(11.342.254)	BALAI BAHASA JAWA TIMUR	(11.342.254)
20	PP PAUDDIKMAS JAWA TIMUR	Akumulasi Penyusutan Aset Tetap Lainnya	(29.700.000)	BALAI BAHASA JAWA TIMUR	(29.700.000)
21	PP PAUDDIKMAS JAWA TIMUR	Software	49.000.000	BALAI BAHASA JAWA TIMUR	49.000.000
22	PP PAUDDIKMAS JAWA TIMUR	Aset Tetap yang tidak digunakan dalam operasi pemerintahan	1.644.136.252	BALAI BAHASA JAWA TIMUR	1.644.136.252
23	PP PAUDDIKMAS JAWA TIMUR	Aset Tak Berwujud yang tidak digunakan dalam Operasional Pemerintahan	98.649.480	BALAI BAHASA JAWA TIMUR	98.649.480
24	PP PAUDDIKMAS JAWA TIMUR	Akumulasi Penyusutan Aset Tetap yang Tidak Digunakan dalam Operasi Pemerintahan	(911.189.383)	BALAI BAHASA JAWA TIMUR	(911.189.383)
25	PP PAUDDIKMAS JAWA TIMUR	Akumulasi Amortisasi Software	(49.000.000)	BALAI BAHASA JAWA TIMUR	(49.000.000)
26	PP PAUDDIKMAS JAWA TIMUR	Akumulasi Amortisasi Aset Tak Berwujud yang tidak digunakan dalam Operasional Pemerintahan	(98.649.480)	BALAI BAHASA JAWA TIMUR	(98.649.480)
27	SEKRETARIAT BSKAP	Peralatan dan Mesin	35.335.400	SEKRETARIAT BADAN BAHASA	35.335.400
28	SEKRETARIAT BSKAP	Akumulasi Penyusutan Peralatan dan Mesin	(19.434.470)	SEKRETARIAT BADAN BAHASA	(19.434.470)
29	SEKRETARIAT BADAN BAHASA	Peralatan dan Mesin	421.272.000	BIRO UMUM DAN PBJ	421.272.000
30	SEKRETARIAT BADAN BAHASA	Akumulasi Penyusutan Peralatan dan Mesin	(269.418.000)	BIRO UMUM DAN PBJ	(269.418.000)
31	SEKRETARIAT BADAN BAHASA	Aset Tetap yang tidak digunakan dalam operasi pemerintahan	3.272.500	BIRO UMUM DAN PBJ	3.272.500
32	SEKRETARIAT BADAN BAHASA	Akumulasi Penyusutan Aset Tetap yang Tidak Digunakan dalam Operasi Pemerintahan	(3.272.500)	BIRO UMUM DAN PBJ	(3.272.500)
33	SEKRETARIAT BADAN BAHASA	Barang Persediaan Lainnya untuk Dijual/Diserahkan ke Masyarakat	4.634.290	BALAI BAHASA D.I. YOGYAKARTA	4.634.290
34	SEKRETARIAT BADAN BAHASA	Barang Persediaan Lainnya untuk Dijual/Diserahkan ke Masyarakat	13.902.870	BALAI BAHASA JAWA TIMUR	13.902.870
35	SEKRETARIAT BADAN BAHASA	Peralatan dan Mesin	116.100.000	BALAI BAHASA JAWA TIMUR	116.100.000
36	SEKRETARIAT BADAN BAHASA	Akumulasi Penyusutan Peralatan dan Mesin	(116.100.000)	BALAI BAHASA JAWA TIMUR	(116.100.000)

37	SEKRETARIAT BADAN BAHASA	Barang Persediaan Lainnya untuk Dijual/Diserahkan ke Masyarakat	4.634.290	BALAI BAHASA KALIMANTAN TENGAH	4.634.290
38	SEKRETARIAT BADAN BAHASA	Barang Persediaan Lainnya untuk Dijual/Diserahkan ke Masyarakat	4.634.290	KANTOR BAHASA NTB	4.634.290
39	SEKRETARIAT BADAN BAHASA	Barang Persediaan Lainnya untuk Dijual/Diserahkan ke Masyarakat	4.634.290	KANTOR BAHASA BANTEN	4.634.290
40	SEKRETARIAT BADAN BAHASA	Peralatan dan Mesin	128.090.350	KANTOR BAHASA BANTEN	128.090.350
41	SEKRETARIAT BADAN BAHASA	Akumulasi Penyusutan Peralatan dan Mesin	(119.154.350)	KANTOR BAHASA BANTEN	(119.154.350)
42	SEKRETARIAT BADAN BAHASA	Aset Tetap yang tidak digunakan dalam operasi pemerintahan	83.651.480	KANTOR BAHASA BANTEN	83.651.480
43	SEKRETARIAT BADAN BAHASA	Akumulasi Penyusutan Aset Tetap yang Tidak Digunakan dalam Operasi Pemerintahan	(83.651.480)	KANTOR BAHASA BANTEN	(83.651.480)
44	SEKRETARIAT BADAN BAHASA	Peralatan dan Mesin	319.554.000	PUSTANDA	319.554.000
45	SEKRETARIAT BADAN BAHASA	Akumulasi Penyusutan Peralatan dan Mesin	(293.206.750)	PUSTANDA	(293.206.750)
46	SEKRETARIAT BADAN BAHASA	Aset Tetap yang tidak digunakan dalam operasi pemerintahan	19.360.000	PUSTANDA	19.360.000
47	SEKRETARIAT BADAN BAHASA	Akumulasi Penyusutan Aset Tetap yang Tidak Digunakan dalam Operasi Pemerintahan	(19.360.000)	PUSTANDA	(19.360.000)
48	SEKRETARIAT BADAN BAHASA	Peralatan dan Mesin	77.440.000	KANTOR BAHASA BANTEN	77.440.000
49	SEKRETARIAT BADAN BAHASA	Akumulasi Penyusutan Peralatan dan Mesin	(77.440.000)	KANTOR BAHASA BANTEN	(77.440.000)
50	SEKRETARIAT BADAN BAHASA	Barang Konsumsi	33.813.029	PUSTANDA	33.813.029
51	SEKRETARIAT BADAN BAHASA	Barang Persediaan Lainnya untuk Dijual/Diserahkan ke Masyarakat	47.825.845	PUSTANDA	47.825.845
52	SEKRETARIAT BADAN BAHASA	Peralatan dan Mesin	10.719.070.324	PUSTANDA	10.719.070.324
53	SEKRETARIAT BADAN BAHASA	Akumulasi Penyusutan Peralatan dan Mesin	(10.547.169.728)	PUSTANDA	(10.547.169.728)
54	SEKRETARIAT BADAN BAHASA	Software	164.120.000	PUSTANDA	164.120.000
55	SEKRETARIAT BADAN BAHASA	Aset Tetap yang tidak digunakan dalam operasi pemerintahan	399.248.732	PUSTANDA	399.248.732
56	SEKRETARIAT BADAN BAHASA	Akumulasi Penyusutan Aset Tetap yang Tidak Digunakan dalam Operasi Pemerintahan	(399.248.732)	PUSTANDA	(399.248.732)
57	SEKRETARIAT BADAN BAHASA	Akumulasi Amortisasi Software	(139.370.000)	PUSTANDA	(139.370.000)
58	BALAI BAHASA JAWA TENGAH	Peralatan dan Mesin	4.431.876.338	BBPMP PROVINSI JAWA TENGAH	4.431.876.338
59	BALAI BAHASA JAWA TENGAH	Aset Tetap Lainnya	10.000.000	BBPMP PROVINSI JAWA TENGAH	10.000.000
60	BALAI BAHASA JAWA TENGAH	Akumulasi Penyusutan Peralatan dan Mesin	(3.719.550.579)	BBPMP PROVINSI JAWA TENGAH	(3.719.550.579)
61	PUSTANDA	Aset Tetap Dalam Renovasi	389.559.649	PUSBANGLIN	389.559.649

Ekuitas Akhir
Rp1.226.261.739.927

E.8 Ekuitas Akhir

Nilai Ekuitas pada tanggal 31 Desember 2022 dan 2021 adalah masing-masing sebesar Rp1.226.261.739.927 dan Rp880.429.455.290.

F. PENGUNGKAPAN-PENGUNGKAPAN LAINNYA

F.1. TEMUAN DAN TINDAK LANJUT TEMUAN BPK

Temuan dan tindak lanjut temuan BPK 2021 disampaikan dalam lampiran 18.

F.2. PENGUNGKAPAN LAIN-LAIN

- Saldo rekening per 31 Desember 2022.

NO	NAMA SATKER	BANK	NO REKENIG	ATAS NAMA	SALDO PER 31 DESEMBER 2022
1	Sekretariat Badan Pengembangan dan Pembinaan Bahasa	BNI Cabang Rawamangun UNJ	9892111375441000	BPG 088 Sekretariat Badan Pengembangan dan Pembinaan Bahasa	0
2	Pusat Penguatan dan Pemberdayaan Bahasa	PT. BANK NEGARA INDONESIA (Persero) Tbk. Kantor Pusat	9892116905191000	BPG 023 PUSTANDA	0
3	Balai Bahasa Provinsi Kalimantan Selatan	BRI	652856151181000	BPG 045 Balai Bahasa Kalsel	0
4	Balai Bahasa Provinsi Kalimantan Selatan	BRI	323201000010306	BPG 045 Balai Bahasa Kalsel	0
5	Balai Bahasa Provinsi Bali	BNI	9892114145871000	BPG 037 BALAI BAHASA BALI	0
6	Pusat Pengembangan dan Pelindungan Bahasa dan Sastra	BNI	9892114190071000	BPG 008 Pusat Pengembangan dan Pelindungan	0
7	Balai Bahasa Provinsi Kalimantan Barat	BANK MANDIRI	8100126217331000	BPG042BBKALBAR	0
8	Kantor Bahasa Provinsi Gorontalo	BNI	9892116805651000	BPG 050 KB GRTLO	0
9	Kantor Bahasa Provinsi Kepulauan Bangka Belitung	Bank Mandiri Area Pangkalpinang	8100126805301000	BPG 015 KB BABEL	0
10	Kantor Bahasa Provinsi Sulawesi Tenggara	Bank Rakyat Indonesia	652856601091000	BPG 060 KANTOR BAHASA PROV SULTRA	0
11	Balai Bahasa Provinsi Sumatera Utara	BNI	9892116216901000	BPG 004 BB SUMUT	0
12	Kantor Bahasa Provinsi Nusa Tenggara Barat	BNI 46 Cabang Mataram	9892116600911000	BPG 038 Kantor Bahasa Provinsi Nusa Tenggara Barat	0
13	Balai Bahasa Provinsi Aceh	BSI KC ACEH	8100526217121000	BPG 001 Balai Bahasa Aceh	0
14	Kantor Bahasa Provinsi Banten	Bank Rakyat Indonesia	652856805511000	BPG 020 Kantor Bahasa Provinsi Banten	0
15	Kantor Bahasa Provinsi Jambi	PT Bank Rakyat Indonesia (Persero) TBK. Jambi-KCP Abunjani	652856600701000	BPG 012 Kantor Prov. Jambi	0
16	Kantor Bahasa Provinsi Jambi	PT Bank Rakyat Indonesia (Persero) TBK. Jambi-KCP Abunjani	060601000975300	BPG 012 Kantor Prov. Jambi	0
17	Kantor Bahasa Provinsi Maluku Utara	Bank Mandiri	8100126805721000	BPG 062 KB MALUT	0
18	Balai Bahasa Provinsi Sumatera Barat	Mandiri	810012615111000	BPG 010 BB SUMBAR	0

19	Kantor Bahasa Provinsi Kalimantan Timur	Mandiri	8100126600871000	BPG 046 KB Kaltim	0
20	Kantor Bahasa Provinsi Maluku	PT Bank Rakyat Indonesia (Persero) TBK. Cabang Ambon	652866805861000	BpG 061 Kantor Bahasa Maluku	0
21	Pusat Pembinaan Bahasa dan Sastra	BNI	9892114190081000	BPG 088 PUSAT PEMBINAAN	0
22	BALAI BAHASA PROVINSI JAWA TENGAH	BANK MANDIRI	8100126216861000	BPG 026 BB JATENG	0
23	Kantor Bahasa Provinsi NTT	Bank Negara Indonesia	9892116806081000	BPG 039 KB NTT	0
24	Balai Bahasa Prov. DIY	BNI Rawamangun	'9892114145621000	BPG 030 BB YOGYA	0
25	Balai Bahasa Provinsi Riau	BNI	'9892116217081000	BPG 008 BALAI BAHASA PEKANBARU	0
26	Kantor Bahasa Provinsi Bengkulu	Bank Mandiri	8100126805441000	BPG 016 KB Bengkulu	0
27	BALAI BAHASA PROVINSI SULAWESI UTARA	BRI	652856217611000	BPG 049 BALAI BAHASA PROVINSI SULAWESI UTARA	0
28	BALAI BAHASA PROVINSI JAWA BARAT	BRI	652856216721000	BPG 022 BALAI BAHASA BANDUNG	0
29	Kantor Bahasa Provinsi Lampung	BRI	652856600661000	BPG 017 Kantor Bahasa Provinsi Lampung	0
30	Balai Bahasa Provinsi Jawa Timur	Bank Rakyat Indonesia (BRI)	652856151391000	BPG 165 BALAI BAHASA SURABAYA	0
31	Balai Bahasa Provinsi Sumatera Selatan	Mandiri	8100126217291000	BPG 014 BB SUMSEL	0
32	Balai Bahasa Provinsi Kalimantan Tengah	BRI	652866217541000	BPG 043 BALAI BAHASA PROV KALTENG	0
33	Kantor bahasa Provinsi Kepulauan Riau	PT. BANK NEGARA INDONESIA 1946 (PERSERO) TBK. - BANK NEGARA INDONESIA CABANG TANJUNGPINANG	9892116805901000	Bpg 009 KANTOR BAHASA PROVINSI KEP. RIAU	0
34	Kantor Bahasa Provinsi NTB	BNI 46	803741312	BPN 038 Kantor Bahasa NTB	0
35	Balai Bahasa Provinsi Jawa Timur	Bank Negara Indonesia (BNI)	00000000794200710	BPN 165 BALAI BAHASA SURABAYA	0
36	Balai Bahasa Provinsi Sumatera Selatan	Bank Mandiri Palembang	1120056255271	BPN 014 Balai Bahasa Sumsel	0
37	Balai Bahasa Provinsi Bali	BPD	011.01.21.00010-5	BPN Balai Bahasa Bali	0
38	BALAI BAHASA PROVINSI JAWA TENGAH	BANK JATENG	1034030444	BPN 026 BALAI BAHASA JATENG	0
39	BALAI BAHASA PROVINSI SULAWESI UTARA	BRI	5401003285305	BPN 049 BALAI BAHASA PROVINSI SULAWESI UTARA	0
40	Kantor Bahasa Provinsi Jambi	PT Bank Rakyat Indonesia (Persero) TBK. Jambi-KCP Abunjani	060601000975300	BPN 012 Kantor Prov. Jambi	5.777.777
41	BALAI BAHASA RIAU	BNI	00000000845606248	BPN 008 BALAI BAHASA PEKANBARU	0

- Revisi DIPA Satker

No.	Satker	Nomor DIPA	Tanggal	Keterangan
1	Pusat Penguatan dan Pemberdayaan Bahasa	SP DIPA- 023.13.1.690519/2022	17/11/2021	DIPA 0
		SP DIPA- 023.13.1.690519/2022	14/12/2021	Revisi ke 1
		SP DIPA- 023.13.1.690519/2022	14/04/2022	Revisi ke 2
		SP DIPA- 023.13.1.690519/2022	28/04/2022	Revisi ke 3
		SP DIPA- 023.13.1.690519/2022	12/07/2022	Revisi ke 4
		SP DIPA- 023.13.1.690519/2022	30/09/2022	Revisi ke 5
		SP DIPA- 023.13.1.690519/2022	12/10/2022	Revisi ke 6
		SP DIPA- 023.13.1.690519/2022	22/11/2022	Revisi ke 7
		SP DIPA- 023.13.1.690519/2022	02/12/2022	Revisi ke 8
2	Kantor Bahasa NTT	SP DIPA- 023.13.2.680608/2022	17/11/2021	DIPA 0
		SP DIPA- 023.13.2.680608/2022	18/04/2022	Revisi ke 1
		SP DIPA- 023.13.2.680608/2022	02/06/2022	Revisi ke 2
		SP DIPA- 023.13.2.680608/2022	14/07/2022	Revisi ke 3
		SP DIPA- 023.13.2.680608/2022	30/09/2022	Revisi ke 4
		SP DIPA- 023.13.2.680608/2022	11/10/2022	Revisi ke 5
		SP DIPA- 023.13.2.680608/2022	20/10/2022	Revisi ke 6
3	Kantor Bahasa Kepri	SP DIPA- 023.13.2.680590/2022	17/11/2021	DIPA 0
		SP DIPA- 023.13.2.680590/2022	11/02/2022	Revisi ke 1
		SP DIPA- 023.13.2.680590/2022	11/04/2022	Revisi ke 2
		SP DIPA- 023.13.2.680590/2022	13/05/2022	Revisi ke 3
		SP DIPA- 023.13.2.680590/2022	13/07/2022	Revisi ke 4
		SP DIPA- 023.13.2.680590/2022	30/09/2022	Revisi ke 5
		SP DIPA- 023.13.2.680590/2022	13/10/2022	Revisi ke 6
4	Kantor Bahasa Maluku	SP DIPA- 023.13.2.680586/2022	17/11/2021	DIPA 0
		SP DIPA- 023.13.2.680586/2022	14/12/2021	Revisi ke 1
		SP DIPA- 023.13.2.680586/2022	04/02/2022	Revisi ke 2
		SP DIPA- 023.13.2.680586/2022	15/03/2022	Revisi ke 3
		SP DIPA- 023.13.2.680586/2022	04/04/2022	Revisi ke 4
		SP DIPA- 023.13.2.680586/2022	13/04/2022	Revisi ke 5
		SP DIPA- 023.13.2.680586/2022	02/06/2022	Revisi ke 6
		SP DIPA- 023.13.2.680586/2022	10/06/2022	Revisi ke 7
		SP DIPA- 023.13.2.680586/2022	27/06/2022	Revisi ke 8
		SP DIPA- 023.13.2.680586/2022	14/07/2022	Revisi ke 9
		SP DIPA- 023.13.2.680586/2022	09/08/2022	Revisi ke 10
		SP DIPA- 023.13.2.680586/2022	30/09/2022	Revisi ke 11
		SP DIPA- 023.13.2.680586/2022	14/10/2022	Revisi ke 12
		SP DIPA- 023.13.2.680586/2022	09/11/2022	Revisi ke 13
SP DIPA- 023.13.2.680586/2022	11/01/2022	Revisi ke 14		
5	Kantor Bahasa Maluku Utara	SP DIPA- 023.13.2.680572/2022	17/11/2021	DIPA 0
		SP DIPA- 023.13.2.680572/2022	07/03/2022	Revisi ke 1
		SP DIPA- 023.13.2.680572/2022	11/04/2022	Revisi ke 2
		SP DIPA- 023.13.2.680572/2022	11/05/2022	Revisi ke 3
		SP DIPA- 023.13.2.680572/2022	02/06/2022	Revisi ke 4
		SP DIPA- 023.13.2.680572/2022	09/06/2022	Revisi ke 5
		SP DIPA- 023.13.2.680572/2022	07/07/2022	Revisi ke 6
		SP DIPA- 023.13.2.680572/2022	30/09/2022	Revisi ke 7
		SP DIPA- 023.13.2.680572/2022	13/10/2022	Revisi ke 8
		SP DIPA- 023.13.2.680572/2022	22/11/2022	Revisi ke 9
6	Kantor Bahasa Gorontalo	SP DIPA- 023.13.2.680565/2022	17/11/2021	DIPA 0
		SP DIPA- 023.13.2.680565/2022	14/12/2021	Revisi ke 1
		SP DIPA- 023.13.2.680565/2022	09/02/2022	Revisi ke 2
		SP DIPA- 023.13.2.680565/2022	23/02/2022	Revisi ke 3
		SP DIPA- 023.13.2.680565/2022	15/03/2022	Revisi ke 4

		SP DIPA- 023.13.2.680565/2022	13/04/2022	Revisi ke 5
		SP DIPA- 023.13.2.680565/2022	02/06/2022	Revisi ke 6
		SP DIPA- 023.13.2.680565/2022	14/07/2022	Revisi ke 7
		SP DIPA- 023.13.2.680565/2022	30/09/2022	Revisi ke 8
		SP DIPA- 023.13.2.680565/2022	14/10/2022	Revisi ke 9
		SP DIPA- 023.13.2.680565/2022	21/11/2022	Revisi ke 10
7	Kantor Bahasa Banten	SP DIPA- 023.13.2.680551/2022	17/11/2021	DIPA 0
		SP DIPA- 023.13.2.680551/2022	02/03/2022	Revisi ke 1
		SP DIPA- 023.13.2.680551/2022	11/04/2022	Revisi ke 2
		SP DIPA- 023.13.2.680551/2022	02/06/2022	Revisi ke 3
		SP DIPA- 023.13.2.680551/2022	13/07/2022	Revisi ke 4
		SP DIPA- 023.13.2.680551/2022	30/09/2022	Revisi ke 5
		SP DIPA- 023.13.2.680551/2022	12/10/2022	Revisi ke 6
		SP DIPA- 023.13.2.680551/2022	15/11/2022	Revisi ke 7
8	Kantor Bahasa Bengkulu	SP DIPA- 023.13.2.680544/2022	17/11/2021	DIPA 0
		SP DIPA- 023.13.2.680544/2022	11/04/2022	Revisi ke 1
		SP DIPA- 023.13.2.680544/2022		Revisi ke 2
		SP DIPA- 023.13.2.680544/2022	12/07/2022	Revisi ke 3
		SP DIPA- 023.13.2.680544/2022	30/09/2022	Revisi ke 4
		SP DIPA- 023.13.2.680544/2022	13/10/2022	Revisi ke 5
		SP DIPA- 023.13.2.680544/2022	17/11/2022	Revisi ke 6
9	Kantor Bahasa Bangka Belitung	SP DIPA- 023.13.2.680530/2022	17/11/2021	DIPA 0
		SP DIPA- 023.13.2.680530/2022	02/03/2022	Revisi ke 1
		SP DIPA- 023.13.2.680530/2022	11/04/2022	Revisi ke 2
		SP DIPA- 023.13.2.680530/2022	30/09/2022	Revisi ke 3
		SP DIPA- 023.13.2.680530/2022	10/10/2022	Revisi ke 4
		SP DIPA- 023.13.2.680530/2022	22/11/2022	Revisi ke 5
10	Kantor Bahasa Sulawesi Tenggara	SP DIPA- 023.13.2.660109/2022	17/11/2021	DIPA 0
		SP DIPA- 023.13.2.660109/2022	24/02/2022	Revisi ke 1
		SP DIPA- 023.13.2.660109/2022	11/04/2022	Revisi ke 2
		SP DIPA- 023.13.2.660109/2022	11/07/2022	Revisi ke 3
		SP DIPA- 023.13.2.660109/2022	30/09/2022	Revisi ke 4
		SP DIPA- 023.13.2.660109/2022	13/10/2022	Revisi ke 5
		SP DIPA- 023.13.2.660109/2022	14/11/2022	Revisi ke 6
11	Kantor Bahasa NTB	SP DIPA- 023.13.2.660091/2022	17/11/2021	DIPA 0
		SP DIPA- 023.13.2.660091/2022	16/02/2022	Revisi ke 1
		SP DIPA- 023.13.2.660091/2022	15/03/2022	Revisi ke 2
		SP DIPA- 023.13.2.660091/2022	15/04/2022	Revisi ke 3
		SP DIPA- 023.13.2.660091/2022	17/05/2022	Revisi ke 4
		SP DIPA- 023.13.2.660091/2022	02/06/2022	Revisi ke 5
		SP DIPA- 023.13.2.660091/2022	15/07/2022	Revisi ke 6
		SP DIPA- 023.13.2.660091/2022	30/09/2022	Revisi ke 7
		SP DIPA- 023.13.2.660091/2022	13/10/2022	Revisi ke 8
		SP DIPA- 023.13.2.660091/2022	30/11/2022	Revisi ke 9
12	Kantor Bahasa Kalimantan Timur	SP DIPA- 023.13.2.660087/2022	17/11/2021	DIPA 0
		SP DIPA- 023.13.2.660087/2022	14/02/2022	Revisi ke 1
		SP DIPA- 023.13.2.660087/2022	14/04/2022	Revisi ke 2
		SP DIPA- 023.13.2.660087/2022	02/06/2022	Revisi ke 3
		SP DIPA- 023.13.2.660087/2022	14/07/2022	Revisi ke 4
		SP DIPA- 023.13.2.660087/2022	30/09/2022	Revisi ke 5
		SP DIPA- 023.13.2.660087/2022	26/10/2022	Revisi ke 6
13	Kantor Bahasa Jambi	SP DIPA- 023.13.2.660070/2022	17/11/2021	DIPA 0
		SP DIPA- 023.13.2.660070/2022	12/01/2022	Revisi ke 1
		SP DIPA- 023.13.2.660070/2022	07/04/2022	Revisi ke 2
		SP DIPA- 023.13.2.660070/2022	14/07/2022	Revisi ke 3
		SP DIPA- 023.13.2.660070/2022	30/09/2022	Revisi ke 4
		SP DIPA- 023.13.2.660070/2022	14/10/2022	Revisi ke 5

		SP DIPA- 023.13.2.660070/2022	27/10/2022	Revisi ke 6
14	Kantor Bahasa Lampung	SP DIPA- 023.13.2.660066/2022	17/11/2021	DIPA 0
		SP DIPA- 023.13.2.660066/2022	02/06/2022	Revisi ke 1
		SP DIPA- 023.13.2.660066/2022	12/07/2022	Revisi ke 2
		SP DIPA- 023.13.2.660066/2022	30/09/2022	Revisi ke 3
		SP DIPA- 023.13.2.660066/2022	10/10/2022	Revisi ke 4
		SP DIPA- 023.13.2.660066/2022	17/10/2022	Revisi ke 5
15	Balai Bahasa Sulawesi Utara	SP DIPA- 023.13.2.621761/2022	17/11/2021	DIPA 0
		SP DIPA- 023.13.2.621761/2022	14/04/2022	Revisi ke 1
		SP DIPA- 023.13.2.621761/2022	17/07/2022	Revisi ke 2
		SP DIPA- 023.13.2.621761/2022	30/09/2022	Revisi ke 3
		SP DIPA- 023.13.2.621761/2022	10/10/2022	Revisi ke 4
		SP DIPA- 023.13.2.621761/2022	28/11/2022	Revisi ke 5
16	Balai Bahasa Kalimantan Tengah	SP DIPA- 023.13.2.621754/2022	17/11/2021	DIPA 0
		SP DIPA- 023.13.2.621754/2022	15/02/2022	Revisi ke 1
		SP DIPA- 023.13.2.621754/2022	14/04/2022	Revisi ke 2
		SP DIPA- 023.13.2.621754/2022	02/06/2022	Revisi ke 3
		SP DIPA- 023.13.2.621754/2022	13/07/2022	Revisi ke 4
		SP DIPA- 023.13.2.621754/2022		Revisi ke 5
		SP DIPA- 023.13.2.621754/2022	30/09/2022	Revisi ke 6
		SP DIPA- 023.13.2.621754/2022	13/10/2022	Revisi ke 7
		SP DIPA- 023.13.2.621754/2022	01/11/2022	Revisi ke 8
17	Balai Bahasa Sulawesi Tengah	SP DIPA- 023.13.2.621740/2022	17/11/2021	DIPA 0
		SP DIPA- 023.13.2.621740/2022	17/02/2022	Revisi ke 1
		SP DIPA- 023.13.2.621740/2022	15/03/2022	Revisi ke 2
		SP DIPA- 023.13.2.621740/2022	12/04/2022	Revisi ke 3
		SP DIPA- 023.13.2.621740/2022	02/06/2022	Revisi ke 4
		SP DIPA- 023.13.2.621740/2022	11/07/2022	Revisi ke 5
		SP DIPA- 023.13.2.621740/2022	30/09/2022	Revisi ke 6
		SP DIPA- 023.13.2.621740/2022	14/10/2022	Revisi ke 7
		SP DIPA- 023.13.2.621740/2022	16/11/2022	Revisi ke 8
18	Balai Bahasa Kalimantan Barat	SP DIPA- 023.13.2.621733/2022	17/11/2021	DIPA 0
		SP DIPA- 023.13.2.621733/2022	12/04/2022	Revisi ke 1
		SP DIPA- 023.13.2.621733/2022	13/05/2022	Revisi ke 2
		SP DIPA- 023.13.2.621733/2022	11/07/2022	Revisi ke 3
		SP DIPA- 023.13.2.621733/2022	30/09/2022	Revisi ke 4
		SP DIPA- 023.13.2.621733/2022	10/10/2022	Revisi ke 5
19	Balai Bahasa Sumatera Selatan	SP DIPA- 023.13.2.621729/2022	17/11/2021	DIPA 0
		SP DIPA- 023.13.2.621729/2022	19/08/2022	Revisi ke 1
		SP DIPA- 023.13.2.621729/2022	30/09/2022	Revisi ke 2
		SP DIPA- 023.13.2.621729/2022	18/11/2022	Revisi ke 3
20	Balai Bahasa Aceh	SP DIPA- 023.13.2.621712/2022	17/11/2021	DIPA 0
		SP DIPA- 023.13.2.621712/2022	25/01/2022	Revisi ke 1
		SP DIPA- 023.13.2.621712/2022	09/03/2022	Revisi ke 2
		SP DIPA- 023.13.2.621712/2022	13/04/2022	Revisi ke 3
		SP DIPA- 023.13.2.621712/2022	11/05/2022	Revisi ke 4
		SP DIPA- 023.13.2.621712/2022	08/07/2022	Revisi ke 5
		SP DIPA- 023.13.2.621712/2022	07/09/2022	Revisi ke 6
		SP DIPA- 023.13.2.621712/2022	30/09/2022	Revisi ke 7
		SP DIPA- 023.13.2.621712/2022	12/10/2022	Revisi ke 8
		SP DIPA- 023.13.2.621712/2022	16/11/2022	Revisi ke 9
21	Balai Bahasa Riau	SP DIPA- 023.13.2.621708/2022	17/11/2021	DIPA 0
		SP DIPA- 023.13.2.621708/2022	30/09/2022	Revisi ke 1
22	Balai Bahasa Sumatera Utara	SP DIPA- 023.13.2.621690/2022	17/11/2021	DIPA 0
		SP DIPA- 023.13.2.621690/2022	04/03/2022	Revisi ke 1
		SP DIPA- 023.13.2.621690/2022	13/05/2022	Revisi ke 2
		SP DIPA- 023.13.2.621690/2022	02/06/2022	Revisi ke 3

		SP DIPA- 023.13.2.621690/2022	22/06/2022	Revisi ke 4
		SP DIPA- 023.13.2.621690/2022	15/07/2022	Revisi ke 5
		SP DIPA- 023.13.2.621690/2022	11/08/2022	Revisi ke 6
		SP DIPA- 023.13.2.621690/2022	30/09/2022	Revisi ke 7
		SP DIPA- 023.13.2.621690/2022	20/10/2022	Revisi ke 8
		SP DIPA- 023.13.2.621690/2022	31/10/2022	Revisi ke 9
		SP DIPA- 023.13.2.621690/2022	30/11/2022	Revisi ke 10
23	Balai Bahasa Jawa Tengah	SP DIPA- 023.13.2.621686/2022	17/11/2021	DIPA 0
		SP DIPA- 023.13.2.621686/2022	08/02/2022	Revisi ke 1
		SP DIPA- 023.13.2.621686/2022	08/04/2022	Revisi ke 2
		SP DIPA- 023.13.2.621686/2022	02/06/2022	Revisi ke 3
		SP DIPA- 023.13.2.621686/2022	14/06/2022	Revisi ke 4
		SP DIPA- 023.13.2.621686/2022	12/07/2022	Revisi ke 5
		SP DIPA- 023.13.2.621686/2022	30/09/2022	Revisi ke 6
		SP DIPA- 023.13.2.621686/2022	12/10/2022	Revisi ke 7
		SP DIPA- 023.13.2.621686/2022	30/11/2022	Revisi ke 8
24	Balai Bahasa Jawa Barat	SP DIPA- 023.13.2.621672/2022	17/11/2021	DIPA 0
		SP DIPA- 023.13.2.621672/2022	28/03/2022	Revisi ke 1
		SP DIPA- 023.13.2.621672/2022	02/06/2022	Revisi ke 2
		SP DIPA- 023.13.2.621672/2022	13/06/2022	Revisi ke 3
		SP DIPA- 023.13.2.621672/2022	12/07/2022	Revisi ke 4
		SP DIPA- 023.13.2.621672/2022	30/09/2022	Revisi ke 5
		SP DIPA- 023.13.2.621672/2022	10/10/2022	Revisi ke 6
25	Balai Bahasa Jawa Timur	SP DIPA- 023.13.2.615139/2022	17/11/2021	DIPA 0
		SP DIPA- 023.13.2.615139/2022	17/02/2022	Revisi ke 1
		SP DIPA- 023.13.2.615139/2022	18/04/2022	Revisi ke 2
		SP DIPA- 023.13.2.615139/2022	15/07/2022	Revisi ke 3
		SP DIPA- 023.13.2.615139/2022	30/09/2022	Revisi ke 4
		SP DIPA- 023.13.2.615139/2022	16/10/2022	Revisi ke 5
		SP DIPA- 023.13.2.615139/2022	23/11/2022	Revisi ke 6
26	Balai Bahasa Papua	SP DIPA- 023.13.2.615122/2022	17/11/2021	DIPA 0
		SP DIPA- 023.13.2.615122/2022	11/02/2022	Revisi ke 1
		SP DIPA- 023.13.2.615122/2022	14/04/2022	Revisi ke 2
		SP DIPA- 023.13.2.615122/2022	02/06/2022	Revisi ke 3
		SP DIPA- 023.13.2.615122/2022	16/06/2022	Revisi ke 4
		SP DIPA- 023.13.2.615122/2022	12/07/2022	Revisi ke 5
		SP DIPA- 023.13.2.615122/2022	30/09/2022	Revisi ke 6
		SP DIPA- 023.13.2.615122/2022	10/10/2022	Revisi ke 7
		SP DIPA- 023.13.2.615122/2022	28/10/2022	Revisi ke 8
27	Balai Bahasa Kalimantan Selatan	SP DIPA- 023.13.2.615118/2022	17/11/2021	DIPA 0
		SP DIPA- 023.13.2.615118/2022	13/04/2022	Revisi ke 1
		SP DIPA- 023.13.2.615118/2022	13/07/2022	Revisi ke 2
		SP DIPA- 023.13.2.615118/2022	30/09/2022	Revisi ke 3
28	Balai Bahasa Sumatera Barat	SP DIPA- 023.13.2.615101/2022	17/11/2021	DIPA 0
		SP DIPA- 023.13.2.615101/2022	11/05/2022	Revisi ke 1
		SP DIPA- 023.13.2.615101/2022	30/09/2022	Revisi ke 2
29	Pusat Pembinaan	SP DIPA- 023.13.1.419008/2022	17/11/2021	DIPA 0
		SP DIPA- 023.13.1.419008/2022	14/12/2021	Revisi ke 1
		SP DIPA- 023.13.1.419008/2022	06/04/2022	Revisi ke 2
		SP DIPA- 023.13.1.419008/2022	30/09/2022	Revisi ke 3
		SP DIPA- 023.13.1.419008/2022	20/10/2022	Revisi ke 4
		SP DIPA- 023.13.1.419008/2022	04/11/2022	Revisi ke 5
30	Pusat Pengembangan dan Pelindungan	SP DIPA- 023.13.1.419007/2022	17/11/2021	DIPA 0
		SP DIPA- 023.13.1.419007/2022	14/12/2021	Revisi ke 1
		SP DIPA- 023.13.1.419007/2022	11/04/2022	Revisi ke 2
		SP DIPA- 023.13.1.419007/2022	13/05/2022	Revisi ke 3
		SP DIPA- 023.13.1.419007/2022	13/07/2022	Revisi ke 4

		SP DIPA- 023.13.1.419007/2022	30/09/2022	Revisi ke 5
		SP DIPA- 023.13.1.419007/2022	17/10/2022	Revisi ke 6
		SP DIPA- 023.13.1.419007/2022	18/11/2022	Revisi ke 7
31	Balai Bahasa Bali	SP DIPA- 023.13.2.414587/2022	17/11/2021	DIPA 0
		SP DIPA- 023.13.2.414587/2022	22/03/2022	Revisi ke 1
		SP DIPA- 023.13.2.414587/2022	11/04/2022	Revisi ke 2
		SP DIPA- 023.13.2.414587/2022	11/05/2022	Revisi ke 3
		SP DIPA- 023.13.2.414587/2022	02/06/2022	Revisi ke 4
		SP DIPA- 023.13.2.414587/2022	18/07/2022	Revisi ke 5
		SP DIPA- 023.13.2.414587/2022	30/09/2022	Revisi ke 6
		SP DIPA- 023.13.2.414587/2022	13/10/2022	Revisi ke 7
32	Balai Bahasa Sulawesi Selatan	SP DIPA- 023.13.2.414571/2022	17/11/2021	DIPA 0
		SP DIPA- 023.13.2.414571/2022	12/02/2022	Revisi ke 1
		SP DIPA- 023.13.2.414571/2022	16/04/2022	Revisi ke 2
		SP DIPA- 023.13.2.414571/2022	13/05/2022	Revisi ke 3
		SP DIPA- 023.13.2.414571/2022	02/06/2022	Revisi ke 4
		SP DIPA- 023.13.2.414571/2022	08/07/2022	Revisi ke 5
		SP DIPA- 023.13.2.414571/2022	30/09/2022	Revisi ke 6
		SP DIPA- 023.13.2.414571/2022	13/10/2022	Revisi ke 7
		SP DIPA- 023.13.2.414571/2022	21/11/2022	Revisi ke 8
33	Balai Bahasa Yogyakarta	SP DIPA- 023.13.2.414562/2022	17/11/2021	DIPA 0
		SP DIPA- 023.13.2.414562/2022	14/02/2022	Revisi ke 1
		SP DIPA- 023.13.2.414562/2022	31/03/2022	Revisi ke 2
		SP DIPA- 023.13.2.414562/2022	13/04/2022	Revisi ke 3
		SP DIPA- 023.13.2.414562/2022	14/04/2022	Revisi ke 4
		SP DIPA- 023.13.2.414562/2022	12/05/2022	Revisi ke 5
		SP DIPA- 023.13.2.414562/2022	13/07/2022	Revisi ke 6
		SP DIPA- 023.13.2.414562/2022	30/09/2022	Revisi ke 7
		SP DIPA- 023.13.2.414562/2022	13/10/2022	Revisi ke 8
34	Sekretariat Badan Bahasa	SP DIPA- 023.13.1.137544/2022	17/11/2021	DIPA 0
		SP DIPA- 023.13.1.137544/2022	14/12/2021	Revisi ke 1
		SP DIPA- 023.13.1.137544/2022	12/04/2022	Revisi ke 2
		SP DIPA- 023.13.1.137544/2022	02/06/2022	Revisi ke 3
		SP DIPA- 023.13.1.137544/2022	14/07/2022	Revisi ke 4
		SP DIPA- 023.13.1.137544/2022	30/09/2022	Revisi ke 5
		SP DIPA- 023.13.1.137544/2022	17/10/2022	Revisi ke 6
		SP DIPA- 023.13.1.137544/2022	02/11/2022	Revisi ke 7

LAMPIRAN

LAMPIRAN 1

LAPORAN REALISASI ANGGARAN UAPPA
ESELON I BADAN PENGEMBANGAN DAN
PEMBINAAN BAHASA TAHUN 2022

**LAPORAN REALISASI ANGGARAN ESELON I
UNTUK PERIODE YANG BERAKHIR 31 DESEMBER 2022 - AUDITED
(DALAM RUPIAH)**



**KEMENTERIAN/LEMBAGA : KEMENTERIAN PENDIDIKAN, KEBUDAYAAN, RISET, DAN TEKNOLOGI 023
ESELON I : BADAN PENGEMBANGAN DAN PEMBINAAN BAHASA 13**

Tgl Data : 14/05/23 12:00 AM
Tgl Cetak : 14/05/23 8:10 AM
Halaman : 2
lap_lra_face_es1_komparatif

NO	URAIAN	2022				2021			
		ANGGARAN	REALISASI	REALISASI DI ATAS (BAWAH) ANGGARAN	%	ANGGARAN	REALISASI	REALISASI DI ATAS (BAWAH) ANGGARAN	%
1	2	3	4	5	6	7	8	9	10
	Dana Alokasi Umum	0	0	0	0	0	0	0	0
	Dana Alokasi Khusus Fisik	0	0	0	0	0	0	0	0
	Data Otonomi Khusus	0	0	0	0	0	0	0	0
	Dana Alokasi Khusus Non Fisik	0	0	0	0	0	0	0	0
	Dana Desa	0	0	0	0	0	0	0	0
	JUMLAH BELANJA (B I + B II)	517,468,963,000	505,814,989,082	11,653,973,918	98	470,615,140,000	447,723,253,617	22,891,886,383	95
C	PEMBIAYAAN				0				0

Keterangan :

FINAL

LAMPIRAN 2
NERACA UAPPA ESELON I BADAN
PENGEMBANGAN DAN PEMBINAAN BAHASA
PER 31 DESEMBER 2022

NERACA
TINGKAT ESELON I
PER 31 DESEMBER 2022 - AUDITED
(DALAM RUPIAH)



KEMENTERIAN NEGARA/LEMBAGA : (023) KEMENTERIAN PENDIDIKAN, KEBUDAYAAN, RISET, DAN TEKNOLOGI
UNIT ORGANISASI : (13) BADAN PENGEMBANGAN DAN PEMBINAAN BAHASA

Tgl Data : 14/05/23 12:00 AM

Tgl Cetak : 14/05/23 8:10 AM

Halaman : 1

lap_neraca_es1_komparatif

NAMA PERKIRAAN	JUMLAH		Kenaikan (Penurunan)	
	2022	2021	Jumlah	%
1	2	3	4	5
ASET				
ASET LANCAR				
Kas di Bendahara Pengeluaran	0	916,404,910	(916,404,910)	(100.00)
Kas di Bendahara Penerimaan	5,777,777	126,460	5,651,317	4,468.86
Kas Lainnya dan Setara Kas	500,000	129,563,364	(129,063,364)	(99.61)
Belanja Dibayar Dimuka (prepaid)	8,706,478	42,421,835	(33,715,357)	(79.48)
Pendapatan yang Masih Harus Diterima	3,519,000	8,925,000	(5,406,000)	(60.57)
Piutang Bukan Pajak	180,191,600	164,617,818	15,573,782	9.46
Penyisihan Piutang Tidak Tertagih - Piutang Bukan Pajak	(900,958)	(823,089)	(77,869)	9.46
PIUTANG BUKAN PAJAK (NETTO)	179,290,642	163,794,729	15,495,913	9.46
Persediaan	1,932,869,402	4,467,678,423	(2,534,809,021)	(56.74)
JUMLAH ASET LANCAR	2,130,663,299	5,728,914,721	(3,598,251,422)	(62.81)
ASET TETAP				
Tanah	892,768,938,210	609,009,980,710	283,758,957,500	46.59
Peralatan dan Mesin	147,411,157,040	133,692,641,147	13,718,515,893	10.26
Gedung dan Bangunan	335,724,660,464	246,935,309,620	88,789,350,844	35.96
Jalan, Irigasi dan Jaringan	4,862,923,450	4,737,320,450	125,603,000	2.65
Aset Tetap Lainnya	8,286,679,684	7,977,806,284	308,873,400	3.87
Konstruksi Dalam Pengerjaan	4,924,747,073	3,051,116,225	1,873,630,848	61.41
AKUMULASI PENYUSUTAN	(175,491,214,990)	(134,803,618,195)	(40,687,596,795)	30.18
JUMLAH ASET TETAP	1,218,487,890,931	870,600,556,241	347,887,334,690	39.96
ASET LAINNYA				
Aset Tak Berwujud	2,337,365,447	7,909,815,514	(5,572,450,067)	(70.45)
Aset Lain-lain	18,896,450,736	6,372,025,263	12,524,425,473	196.55
AKUMULASI PENYUSUTAN/AMORTISASI ASET LAINNYA	(15,409,375,859)	(8,921,856,460)	(6,487,519,399)	72.71
JUMLAH ASET LAINNYA	5,824,440,324	5,359,984,317	464,456,007	8.67
JUMLAH ASET	1,226,442,994,554	881,689,455,279	344,753,539,275	39.10
KEWAJIBAN				
KEWAJIBAN JANGKA PENDEK				
Utang kepada Pihak Ketiga	143,814,310	311,170,376	(167,356,066)	(53.78)
Pendapatan Diterima Dimuka	36,940,317	1,110,000	35,830,317	3,227.96
Uang Muka dari KPPN	0	916,404,910	(916,404,910)	(100.00)
Utang Jangka Pendek Lainnya	500,000	31,314,703	(30,814,703)	(98.40)
JUMLAH KEWAJIBAN JANGKA PENDEK	181,254,627	1,259,999,989	(1,078,745,362)	(85.61)
JUMLAH KEWAJIBAN	181,254,627	1,259,999,989	(1,078,745,362)	(85.61)
EKUITAS				
EKUITAS				
Ekuitas	1,226,261,739,927	880,429,455,290	345,832,284,637	39.28

NERACA
TINGKAT ESELON I
PER 31 DESEMBER 2022 - AUDITED
(DALAM RUPIAH)



KEMENTERIAN NEGARA/LEMBAGA : (023) KEMENTERIAN PENDIDIKAN, KEBUDAYAAN, RISET, DAN TEKNOLOGI
UNIT ORGANISASI : (13) BADAN PENGEMBANGAN DAN PEMBINAAN BAHASA

Tgl Data : 14/05/23 12:00 AM

Tgl Cetak : 14/05/23 8:10 AM

Halaman : 2

lap_neraca_es1_komparatif

NAMA PERKIRAAN	JUMLAH		Kenaikan (Penurunan)	
	2022	2021	Jumlah	%
1	2	3	4	5
JUMLAH EKUITAS	1,226,261,739,927	880,429,455,290	345,832,284,637	39.28
JUMLAH EKUITAS	1,226,261,739,927	880,429,455,290	345,832,284,637	39.28
JUMLAH KEWAJIBAN DAN EKUITAS	1,226,442,994,554	881,689,455,279	344,753,539,275	39.10

Keterangan :

FINAL

LAMPIRAN 3

LAPORAN OPERASIONAL UAPPA ESELON I
BADAN PENGEMBANGAN DAN PEMBINAAN
BAHASA PERIODE 31 DESEMBER 2022

LAPORAN OPERASIONAL

TINGKAT ESELON I

UNTUK PERIODE YANG BERAKHIR 31 DESEMBER 2022 - AUDITED

(DALAM RUPIAH)



KEMENTERIAN NEGARA/LEMBAGA : (023) KEMENTERIAN PENDIDIKAN, KEBUDAYAAN, RISET, DAN TEKNOLOGI
 UNIT ORGANISASI : (13) BADAN PENGEMBANGAN DAN PEMBINAAN BAHASA

Tgl Data : 14/05/23 12:00 AM

Tgl Cetak : 14/05/23 8:10 AM

Halaman : 1

lap_lo_es1

URAIAN	2022	2021	KENAIKAN/ PENURUNAN	(%)
KEGIATAN OPERASIONAL	0	0	0	-
PENDAPATAN OPERASIONAL	0	0	0	-
PENDAPATAN PERPAJAKAN	0	0	0	-
Pendapatan Pajak Penghasilan	0	0	0	-
Pendapatan Pajak Pertambahan Nilai dan Penjualan Barang Mewah	0	0	0	-
Pendapatan Pajak Bumi dan Bangunan	0	0	0	-
Pendapatan Bea Perolehan Hak atas Tanah dan Bangunan	0	0	0	-
Pendapatan Cukai	0	0	0	-
Pendapatan Pajak Lainnya	0	0	0	-
Pendapatan Bea Masuk	0	0	0	-
Pendapatan Bea Keluar	0	0	0	-
Jumlah Pendapatan Perpajakan	0	0	0	-
PENDAPATAN NEGARA BUKAN PAJAK	0	0	0	-
Pendapatan Sumber Daya Alam	0	0	0	-
Pendapatan Bagian Pemerintah atas Laba	0	0	0	-
Pendapatan Negara Bukan Pajak Lainnya	1,831,416,735	1,149,104,568	682,312,167	-
Jumlah Pendapatan Negara Bukan Pajak	1,831,416,735	1,149,104,568	682,312,167	-
PENDAPATAN HIBAH	0	0	0	-
Pendapatan Hibah	0	0	0	-
Jumlah Pendapatan Hibah	0	0	0	-
Jumlah Pendapatan	1,831,416,735	1,149,104,568	682,312,167	-
BEBAN OPERASIONAL	0	0	0	-
Beban Pegawai	140,727,712,726	169,421,873,901	(28,694,161,175)	-
Beban Persediaan	2,663,963,439	3,354,149,774	(690,186,335)	-
Beban Barang dan Jasa	111,652,714,975	131,442,518,041	(19,789,803,066)	-
Beban Pemeliharaan	10,516,948,390	11,502,253,426	(985,305,036)	-
Beban Perjalanan Dinas	105,121,681,181	100,459,393,568	4,662,287,613	-
Beban Barang Untuk Diserahkan Kepada Masyarakat	126,878,395,336	8,189,966,859	118,688,428,477	-
Beban Bunga	0	0	0	-

LAPORAN OPERASIONAL

TINGKAT ESELON I

UNTUK PERIODE YANG BERAKHIR 31 DESEMBER 2022 - AUDITED
(DALAM RUPIAH)



KEMENTERIAN NEGARA/LEMBAGA : (023) KEMENTERIAN PENDIDIKAN, KEBUDAYAAN, RISET, DAN TEKNOLOGI
UNIT ORGANISASI : (13) BADAN PENGEMBANGAN DAN PEMBINAAN BAHASA

Tgl Data : 14/05/23 12:00 AM

Tgl Cetak : 14/05/23 8:10 AM

Halaman : 2

lap_lo_es1

URAIAN	2022	2021	KENAIKAN/ PENURUNAN	(%)
Beban Subsidi	0	0	0	-
Beban Hibah	0	0	0	-
Beban Bantuan Sosial	0	0	0	-
Beban Penyusutan dan Amortisasi	18,188,328,384	17,034,268,043	1,154,060,341	-
Beban Penyisihan Piutang Tak Tertagih	900,958	823,089	77,869	-
Beban Transfer	0	0	0	-
Beban Lain-Lain	0	0	0	-
JUMLAH BEBAN	515,750,645,389	441,405,246,701	74,345,398,688	-
SURPLUS/DEFISIT DARI KEGIATAN OPERASIONAL	(513,919,228,654)	(440,256,142,133)	(73,663,086,521)	-
KEGIATAN NON OPERASIONAL	0	0	0	-
Surplus/Defisit Pelepasan Aset Non Lancar	589,149,202	714,429,478	(125,280,276)	-
Pendapatan Pelepasan Aset Non Lancar	591,268,810	827,095,487	(235,826,677)	-
Beban Pelepasan Aset Non Lancar	2,119,608	112,666,009	(110,546,401)	-
Surplus/Defisit Penyelesaian Kewajiban Jangka Panjang	0	0	0	-
Pendapatan Penyelesaian Kewajiban Jangka Panjang	0	0	0	-
Beban Penyelesaian Kewajiban Jangka Panjang	0	0	0	-
Surplus/Defisit dari Kegiatan Non Operasional Lainnya	662,188,734	181,303,267	480,885,467	-
Pendapatan dari Kegiatan Non Operasional Lainnya	665,188,734	181,303,267	483,885,467	-
Beban dari Kegiatan Non Operasional Lainnya	3,000,000	0	3,000,000	-
JUMLAH SURPLUS/DEFISIT DARI KEGIATAN NON OPERASIONAL	1,251,337,936	895,732,745	355,605,191	-
SURPLUS/DEFISIT SEBELUM POS LUAR BIASA	(512,667,890,718)	(439,360,409,388)	(73,307,481,330)	-
POS LUAR BIASA	0	0	0	-
Beban Luar Biasa	0	0	0	-
POS LUAR BIASA	0	0	0	-
SURPLUS/DEFISIT - LO	(512,667,890,718)	(439,360,409,388)	(73,307,481,330)	-

Keterangan :

FINAL

LAMPIRAN 4

LAPORAN PERUBAHAN EKUITAS UAPPA
ESELON I BADAN PENGEMBANGAN DAN
PEMBINAAN BAHASA PERIODE 31 DESEMBER
2022

LAPORAN PERUBAHAN EKUITAS

TINGKAT ESELON I

UNTUK PERIODE YANG BERAKHIR 31 DESEMBER 2022 - AUDITED
(DALAM RUPIAH)



KEMENTERIAN NEGARA/LEMBAGA : (023) KEMENTERIAN PENDIDIKAN, KEBUDAYAAN, RISET, DAN TEKNOLOGI

UNIT ORGANISASI : (13) BADAN PENGEMBANGAN DAN PEMBINAAN BAHASA

Tgl Data : 14/05/23 12:00 AM

Tgl Cetak : 14/05/23 8:10 AM

Halaman : 1

lap_lpe_es1

URAIAN	2022	2021	KENAIKAN/ PENURUNAN	(%)
EKUITAS AWAL	880,429,455,290	870,244,108,060	10,185,347,230	-
SURPLUS/DEFISIT-LO	(512,667,890,718)	(439,360,409,388)	(73,307,481,330)	-
KOREKSI YANG MENAMBAH/MENGURANGI EKUITAS	(600,537,520)	(6,135,191,371)	5,534,653,851	-
PENYESUAIAN NILAI ASET	0	0	0	-
KOREKSI NILAI PERSEDIAAN	3,000,000	14,950,500	(11,950,500)	-
KOREKSI ATAS REKLASIFIKASI	0	0	0	-
SELISIH REVALUASI ASET	0	0	0	-
KOREKSI NILAI ASET NON REVALUASI	(760,852,659)	(6,150,141,836)	5,389,289,177	-
LAIN-LAIN	157,315,139	(35)	157,315,174	-
TRANSAKSI ANTAR ENTITAS	859,100,712,875	455,680,947,989	403,419,764,886	-
KENAIKAN/PENURUNAN EKUITAS	345,832,284,637	10,185,347,230	335,646,937,407	-
EKUITAS AKHIR	1,226,261,739,927	880,429,455,290	345,832,284,637	-

Keterangan :

FINAL

LAMPIRAN 5

NERACA PERCOBAAN BASIS KAS TINGKAT
ESELON I BADAN PENGEMBANGAN DAN
PEMBINAAN BAHASA PER 31 DESEMBER 2022

NERACA PERCOBAAN (BASIS KAS)

TINGKAT ESELON I

PER 31 DESEMBER 2022 - AUDITED

(DALAM RUPIAH)



KEMENTERIAN NEGARA/LEMBAGA : (023) KEMENTERIAN PENDIDIKAN, KEBUDAYAAN, RISET, DAN TEKNOLOGI

UNIT ORGANISASI

: (13) BADAN PENGEMBANGAN DAN PEMBINAAN BAHASA

Tgl Data : 14/05/23 12:00 AM

Tgl Cetak : 14/05/23 8:10 AM

Halaman : 1

lap_neraca_percobaan_kas_es1

KODE TRANS	KODE PERKIRAAN	NAMA PERKIRAAN	DEBET	KREDIT
1	2	3	4	5
0.0	313111	Ditagihkan ke Entitas Lain	0	505,814,989,082
0.0	313121	Diterima dari Entitas Lain	3,392,230,308	0
3.0	425122	Pendapatan dari Penjualan Peralatan dan Mesin	0	396,247,795
3.0	425129	Pendapatan dari Pemindahtanganan BMN Lainnya	0	189,243,238
3.0	425131	Pendapatan Sewa Tanah, Gedung, dan Bangunan	0	92,734,800
3.0	425429	Pendapatan Pengembangan Sumber Daya Manusia Lainnya	0	1,728,225,000
3.0	425436	Pendapatan Royalti atas Kekayaan Intelektual	0	52,456,250
3.0	425811	Pendapatan Denda Penyelesaian Pekerjaan Pemerintah	0	158,280,913
3.0	425911	Penerimaan Kembali Belanja Pegawai Tahun Anggaran Yang Lalu	0	31,778,932
3.0	425912	Penerimaan Kembali Belanja Barang Tahun Anggaran Yang Lalu	0	444,224,548
3.0	425913	Penerimaan Kembali Belanja Modal Tahun Anggaran Yang Lalu	0	292,660,820
3.0	425991	Penerimaan Kembali Persekot/Uang Muka Gaji	0	5,904,550
3.0	425999	Pendapatan Anggaran Lain-lain	0	473,462
3.0	511111	Belanja Gaji Pokok PNS	54,001,269,462	0
3.0	511119	Belanja Pembulatan Gaji PNS	926,441	0
3.0	511121	Belanja Tunj. Suami/Istri PNS	3,679,754,300	0
3.0	511122	Belanja Tunj. Anak PNS	1,152,181,307	0
3.0	511123	Belanja Tunj. Struktural PNS	709,980,000	0
3.0	511124	Belanja Tunj. Fungsional PNS	4,316,062,000	0
3.0	511125	Belanja Tunj. PPh PNS	215,456,013	0
3.0	511126	Belanja Tunj. Beras PNS	3,101,676,180	0
3.0	511129	Belanja Uang Makan PNS	7,324,209,000	0
3.0	511138	Belanja Tunjangan Khusus Papua PNS	154,670,000	0
3.0	511151	Belanja Tunjangan Umum PNS	2,171,565,000	0
3.0	512211	Belanja Uang Lembur	1,417,926,150	0
3.0	512411	Belanja Pegawai (Tunjangan Khusus/ Kegiatan)	62,927,839,290	0
3.0	521111	Belanja Keperluan Perkantoran	15,012,462,975	0
3.0	521113	Belanja Penambah Daya Tahan Tubuh	93,774,850	0
3.0	521114	Belanja Pengiriman Surat Dinas Pos Pusat	295,947,299	0
3.0	521115	Belanja Honor Operasional Satuan Kerja	8,111,657,000	0
3.0	521119	Belanja Barang Operasional Lainnya	806,926,984	0
3.0	521131	Belanja Barang Operasional - Penanganan Pandemi COVID-19	964,543,015	0
3.0	521211	Belanja Bahan	21,884,908,572	0
3.0	521213	Belanja Honor Output Kegiatan	4,253,032,000	0
3.0	521219	Belanja Barang Non Operasional Lainnya	6,922,534,285	0
3.0	521231	Belanja Barang Pemberian Penghargaan dalam bentuk uang	3,527,575,992	0
3.0	521241	Belanja Barang Non Operasional - Penanganan Pandemi COVID-19	959,071,875	0

NERACA PERCOBAAN (BASIS KAS)

TINGKAT ESELON I

PER 31 DESEMBER 2022 - AUDITED

(DALAM RUPIAH)



KEMENTERIAN NEGARA/LEMBAGA : (023) KEMENTERIAN PENDIDIKAN, KEBUDAYAAN, RISET, DAN TEKNOLOGI

UNIT ORGANISASI

: (13) BADAN PENGEMBANGAN DAN PEMBINAAN BAHASA

Tgl Data : 14/05/23 12:00 AM

Tgl Cetak : 14/05/23 8:10 AM

Halaman : 2

lap_neraca_percobaan_kas_es1

KODE TRANS	KODE PERKIRAAN	NAMA PERKIRAAN	DEBET	KREDIT
1	2	3	4	5
3.0	521811	Belanja Barang Persediaan Barang Konsumsi	2,424,910,998	0
3.0	521813	Belanja Barang Persediaan Pita Cukai, Meterai dan Leges	300,000	0
3.0	521832	Belanja Barang Persediaan Lainnya	109,556,000	0
3.0	521841	Belanja Barang Persediaan - Penanganan Pandemi COVID-19	57,040,950	0
3.0	522111	Belanja Langganan Listrik	3,068,106,109	0
3.0	522112	Belanja Langganan Telepon	568,556,763	0
3.0	522113	Belanja Langganan Air	282,840,831	0
3.0	522119	Belanja Langganan Daya dan Jasa Lainnya	1,264,934,506	0
3.0	522121	Belanja Jasa Pos dan Giro	83,261,713	0
3.0	522131	Belanja Jasa Konsultan	74,250,000	0
3.0	522141	Belanja Sewa	5,069,421,804	0
3.0	522151	Belanja Jasa Profesi	17,219,818,000	0
3.0	522191	Belanja Jasa Lainnya	20,848,598,982	0
3.0	522192	Belanja Jasa - Penanganan Pandemi COVID-19	422,979,978	0
3.0	523111	Belanja Pemeliharaan Gedung dan Bangunan	7,787,019,408	0
3.0	523112	Belanja Barang Persediaan Pemeliharaan Gedung dan Bangunan	100,175,752	0
3.0	523121	Belanja Pemeliharaan Peralatan dan Mesin	4,694,899,490	0
3.0	523123	Belanja Barang Persediaan Pemeliharaan Peralatan dan Mesin	10,654,790	0
3.0	523129	Belanja Pemeliharaan Peralatan dan Mesin Lainnya	109,321,180	0
3.0	523133	Belanja Pemeliharaan Jaringan	412,461,593	0
3.0	523136	Belanja Barang Persediaan Pemeliharaan Jaringan	63,233,000	0
3.0	523199	Belanja Pemeliharaan Lainnya	60,000,000	0
3.0	524111	Belanja Perjalanan Biasa	32,042,772,569	0
3.0	524112	Belanja Perjalanan Tetap	1,890,695,798	0
3.0	524113	Belanja Perjalanan Dinas Dalam Kota	7,314,808,020	0
3.0	524114	Belanja Perjalanan Dinas Paket Meeting Dalam Kota	23,201,706,749	0
3.0	524115	Belanja Perjalanan Dinas - Penanganan Pandemi COVID-19	29,315,000	0
3.0	524119	Belanja Perjalanan Dinas Paket Meeting Luar Kota	40,105,308,627	0
3.0	524211	Belanja Perjalanan Biasa - Luar Negeri	1,023,927,987	0
3.0	526115	Belanja Barang Fisik Lainnya Untuk Diserahkan kepada Masyarakat/Pemda	124,376,935,692	0
3.0	526311	Belanja Barang Lainnya Untuk Diserahkan Kepada Masyarakat/Pemda	119,525,500	0
3.0	532111	Belanja Modal Peralatan dan Mesin	2,616,678,250	0
3.0	533111	Belanja Modal Gedung dan Bangunan	3,392,246,358	0
3.0	533113	Belanja Modal Upah Tenaga Kerja dan Honor Pengelola Teknis Gedung dan Bangunan	36,950,000	0
3.0	533115	Belanja Modal Perencanaan dan Pengawasan Gedung dan Bangunan	1,651,803,948	0
3.0	533118	Belanja Modal Perjalanan Gedung dan Bangunan	146,345,200	0
3.0	536111	Belanja Modal Lainnya	73,927,000	0

NERACA PERCOBAAN (BASIS KAS)

TINGKAT ESELON I

PER 31 DESEMBER 2022 - AUDITED

(DALAM RUPIAH)



KEMENTERIAN NEGARA/LEMBAGA : (023) KEMENTERIAN PENDIDIKAN, KEBUDAYAAN, RISET, DAN TEKNOLOGI

UNIT ORGANISASI : (13) BADAN PENGEMBANGAN DAN PEMBINAAN BAHASA

Tgl Data : 14/05/23 12:00 AM

Tgl Cetak : 14/05/23 8:10 AM

Halaman : 3

lap_neraca_percobaan_kas_es1

KODE TRANS	KODE PERKIRAAN	NAMA PERKIRAAN	DEBET	KREDIT
1	2	3	4	5
3.1	511119	Pengembalian Belanja Pembulatan Gaji PNS	0	32,060
3.1	511121	Pengembalian Belanja Tunj. Suami/Istri PNS	0	386,100
3.1	511122	Pengembalian Belanja Tunj. Anak PNS	0	151,256
3.1	511123	Pengembalian Belanja Tunj. Struktural PNS	0	8,595,000
3.1	511124	Pengembalian Belanja Tunj. Fungsional PNS	0	213,423,000
3.1	511129	Pengembalian Belanja Uang Makan PNS	0	703,000
3.1	511151	Pengembalian Belanja Tunjangan Umum PNS	0	3,335,000
3.1	512211	Pengembalian Belanja Uang Lembur	0	329,550
3.1	512411	Pengembalian Belanja Pegawai (Tunjangan Khusus/ Kegiatan)	0	5,079,200
3.1	521111	Pengembalian Belanja Keperluan Perkantoran	0	297,000
3.1	521115	Pengembalian Belanja Honor Operasional Satuan Kerja	0	2,493,750
3.1	521211	Pengembalian Belanja Bahan	0	6,986,000
3.1	521213	Pengembalian Belanja Honor Output Kegiatan	0	74,900,000
3.1	521219	Pengembalian Belanja Barang Non Operasional Lainnya	0	510,000
3.1	521231	Pengembalian Belanja Barang Pemberian Penghargaan dalam bentuk uang	0	7,520,000
3.1	522113	Pengembalian Belanja Langganan Air	0	7,000,000
3.1	522151	Pengembalian Belanja Jasa Profesi	0	12,297,500
3.1	522191	Pengembalian Belanja Jasa Lainnya	0	7,103,750
3.1	524111	Pengembalian Belanja Perjalanan Biasa	0	95,796,022
3.1	524112	Pengembalian Belanja Perjalanan Tetap	0	752,500
3.1	524113	Pengembalian Belanja Perjalanan Dinas Dalam Kota	0	3,600,000
3.1	524114	Pengembalian Belanja Perjalanan Dinas Paket Meeting Dalam Kota	0	43,927,000
3.1	524119	Pengembalian Belanja Perjalanan Dinas Paket Meeting Luar Kota	0	335,369,047
3.1	524211	Pengembalian Belanja Perjalanan Biasa - Luar Negeri	0	7,409,000
3.1	526115	Pengembalian Belanja Barang Fisik Lainnya Untuk Diserahkan kepada Masyarakat/Pemda	0	108,253,718
JUMLAH			510,153,468,843	510,153,468,843

Keterangan :

FINAL

LAMPIRAN 6

NERACA PERCOBAAN BASIS AKRUAL TINGKAT
ESELON I BADAN PENGEMBANGAN DAN
PEMBINAAN BAHASA PER 31 DESEMBER 2022

NERACA PERCOBAAN (BASIS AKRUAL)

TINGKAT ESELON I

PER 31 DESEMBER 2022 - AUDITED

(DALAM RUPIAH)



KEMENTERIAN NEGARA/LEMBAGA : (023) KEMENTERIAN PENDIDIKAN, KEBUDAYAAN, RISET, DAN TEKNOLOGI

UNIT ORGANISASI : (13) BADAN PENGEMBANGAN DAN PEMBINAAN BAHASA

Tgl Data : 14/05/23 12:00 AM

Tgl Cetak : 14/05/23 8:10 AM

Halaman : 1

lap_neraca_percobaan_akrual_es1

KODE TRANS	KODE PERKIRAAN	NAMA PERKIRAAN	DEBET	KREDIT
1	2	3	4	5
0.0	111711	Kas di Bendahara Penerimaan	5,777,777	0
0.0	111821	Kas Lainnya di Bendahara Pengeluaran	500,000	0
0.0	114111	Belanja Pegawai Dibayar Dimuka (prepaid)	8,706,478	0
0.0	114311	Pendapatan yang Masih Harus Diterima	3,519,000	0
0.0	115212	Piutang Lainnya	180,191,600	0
0.0	116212	Penyisihan Piutang Tidak Tertagih - Piutang Lainnya	0	900,958
0.0	117111	Barang Konsumsi	508,433,642	0
0.0	117113	Bahan untuk Pemeliharaan	17,494,561	0
0.0	117114	Suku Cadang	3,149,000	0
0.0	117128	Barang Persediaan Lainnya untuk Dijual/Diserahkan ke Masyarakat	1,400,810,899	0
0.0	117131	Bahan Baku	489,300	0
0.0	117199	Persediaan Lainnya	2,492,000	0
0.0	131111	Tanah	892,768,938,210	0
0.0	132111	Peralatan dan Mesin	147,411,157,040	0
0.0	133111	Gedung dan Bangunan	335,724,660,464	0
0.0	134111	Jalan dan Jembatan	651,400,000	0
0.0	134112	Irigasi	1,364,143,000	0
0.0	134113	Jaringan	2,847,380,450	0
0.0	135121	Aset Tetap Lainnya	8,286,679,684	0
0.0	136111	Konstruksi Dalam pengerjaan	4,924,747,073	0
0.0	137111	Akumulasi Penyusutan Peralatan dan Mesin	0	122,434,554,802
0.0	137211	Akumulasi Penyusutan Gedung dan Bangunan	0	50,934,160,345
0.0	137311	Akumulasi Penyusutan Jalan dan Jembatan	0	643,137,572
0.0	137312	Akumulasi Penyusutan Irigasi	0	404,620,612
0.0	137313	Akumulasi Penyusutan Jaringan	0	876,195,659
0.0	137411	Akumulasi Penyusutan Aset Tetap Lainnya	0	198,546,000
0.0	162151	Software	1,973,584,447	0
0.0	162191	Aset Tak Berwujud Lainnya	363,781,000	0
0.0	166112	Aset Tetap yang tidak digunakan dalam Operasi Pemerintahan	13,393,781,189	0
0.0	166113	Aset Tak Berwujud yang tidak digunakan dalam Operasional Pemerintahan	5,502,669,547	0
0.0	169122	Akumulasi Penyusutan Aset Tetap yang Tidak Digunakan dalam Operasi Pemerintahan	0	12,386,342,427
0.0	169315	Akumulasi Amortisasi Software	0	1,785,454,385
0.0	169317	Akumulasi Amortisasi Aset Tak Berwujud Lainnya	0	292,380,000
0.0	169318	Akumulasi Amortisasi Aset Tak Berwujud yang tidak digunakan dalam Operasional Pemerintahan	0	945,199,047
0.0	212111	Belanja Pegawai yang Masih Harus Dibayar	0	9,805,024
0.0	212112	Belanja Barang yang Masih Harus Dibayar	0	134,009,286
0.0	219211	Pendapatan Sewa Diterima Dimuka	0	36,940,317

NERACA PERCOBAAN (BASIS AKRUAL)

TINGKAT ESELON I

PER 31 DESEMBER 2022 - AUDITED

(DALAM RUPIAH)



KEMENTERIAN NEGARA/LEMBAGA : (023) KEMENTERIAN PENDIDIKAN, KEBUDAYAAN, RISET, DAN TEKNOLOGI

UNIT ORGANISASI : (13) BADAN PENGEMBANGAN DAN PEMBINAAN BAHASA

Tgl Data : 14/05/23 12:00 AM

Tgl Cetak : 14/05/23 8:10 AM

Halaman : 2

lap_neraca_percobaan_akrual_es1

KODE TRANS	KODE PERKIRAAN	NAMA PERKIRAAN	DEBET	KREDIT
1	2	3	4	5
0.0	219961	Utang Pajak Bendahara Pengeluaran yang Belum Disetor	0	500,000
0.0	313111	Ditagihkan ke Entitas Lain	0	505,814,989,082
0.0	313121	Diterima dari Entitas Lain	3,392,230,308	0
0.0	313211	Transfer Keluar	1,609,752,158	0
0.0	313221	Transfer Masuk	0	356,731,453,759
0.0	391111	Ekuitas	0	880,429,455,290
0.0	391113	Koreksi Nilai Persediaan	0	3,000,000
0.0	391116	Koreksi Nilai Aset Tetap Non Revaluasi	468,472,659	0
0.0	391118	Koreksi Nilai Aset Lainnya Non Revaluasi	292,380,000	0
0.0	391119	Koreksi Lainnya	0	157,315,139
0.0	391131	Pengesahan Hibah Langsung	0	1,556,252,500
3.0	425122	Pendapatan dari Penjualan Peralatan dan Mesin	0	402,025,572
3.0	425129	Pendapatan dari Pemindahtanganan BMN Lainnya	0	189,243,238
3.0	425131	Pendapatan Sewa Tanah, Gedung, dan Bangunan	0	55,794,483
3.0	425429	Pendapatan Pengembangan Sumber Daya Manusia Lainnya	0	1,728,225,000
3.0	425436	Pendapatan Royalti atas Kekayaan Intelektual	0	47,050,250
3.0	425911	Penerimaan Kembali Belanja Pegawai Tahun Anggaran Yang Lalu	0	31,778,932
3.0	425912	Penerimaan Kembali Belanja Barang Tahun Anggaran Yang Lalu	0	340,748,982
3.0	425913	Penerimaan Kembali Belanja Modal Tahun Anggaran Yang Lalu	0	292,660,820
3.0	425999	Pendapatan Anggaran Lain-lain	0	347,002
3.0	511111	Beban Gaji Pokok PNS	53,973,513,762	0
3.0	511119	Beban Pembulatan Gaji PNS	891,603	0
3.0	511121	Beban Tunj. Suami/Istri PNS	3,676,901,500	0
3.0	511122	Beban Tunj. Anak PNS	1,151,234,971	0
3.0	511123	Beban Tunj. Struktural PNS	701,385,000	0
3.0	511124	Beban Tunj. Fungsional PNS	3,922,447,400	0
3.0	511125	Beban Tunj. PPh PNS	214,045,263	0
3.0	511126	Beban Tunj. Beras PNS	3,101,676,180	0
3.0	511129	Beban Uang Makan PNS	7,319,428,000	0
3.0	511138	Beban Tunjangan Khusus Papua PNS	154,670,000	0
3.0	511151	Beban Tunjangan Umum PNS	2,168,175,000	0
3.0	512211	Beban Uang Lembur	1,417,596,600	0
3.0	512411	Beban Pegawai (Tunjangan Khusus/ Kegiatan)	62,925,747,447	0
3.0	521111	Beban Keperluan Perkantoran	15,012,163,975	0
3.0	521113	Beban Penambah Daya Tahan Tubuh	93,774,850	0
3.0	521114	Beban Pengiriman Surat Dinas Pos Pusat	295,947,299	0
3.0	521115	Beban Honor Operasional Satuan Kerja	8,109,163,250	0

NERACA PERCOBAAN (BASIS AKRUAL)

TINGKAT ESELON I

PER 31 DESEMBER 2022 - AUDITED

(DALAM RUPIAH)



KEMENTERIAN NEGARA/LEMBAGA : (023) KEMENTERIAN PENDIDIKAN, KEBUDAYAAN, RISET, DAN TEKNOLOGI

UNIT ORGANISASI : (13) BADAN PENGEMBANGAN DAN PEMBINAAN BAHASA

Tgl Data : 14/05/23 12:00 AM

Tgl Cetak : 14/05/23 8:10 AM

Halaman : 3

lap_neraca_percobaan_akrual_es1

KODE TRANS	KODE PERKIRAAN	NAMA PERKIRAAN	DEBET	KREDIT
1	2	3	4	5
3.0	521119	Beban Barang Operasional Lainnya	806,926,984	0
3.0	521131	Beban Barang Operasional - Penanganan Pandemi COVID-19	964,543,015	0
3.0	521211	Beban Bahan	21,877,922,572	0
3.0	521213	Beban Honor Output Kegiatan	4,178,132,000	0
3.0	521219	Beban Barang Non Operasional Lainnya	6,846,124,285	0
3.0	521231	Beban Barang Pemberian Penghargaan dalam bentuk uang	3,520,055,992	0
3.0	521241	Beban Barang Non Operasional - Penanganan Pandemi COVID-19	959,071,875	0
3.0	522111	Beban Langganan Listrik	3,120,313,663	0
3.0	522112	Beban Langganan Telepon	567,915,501	0
3.0	522113	Beban Langganan Air	274,797,981	0
3.0	522119	Beban Langganan Daya dan Jasa Lainnya	1,264,934,506	0
3.0	522121	Beban Jasa Pos dan Giro	83,261,713	0
3.0	522131	Beban Jasa Konsultan	74,250,000	0
3.0	522141	Beban Sewa	5,069,421,804	0
3.0	522151	Beban Jasa Profesi	17,207,520,500	0
3.0	522191	Beban Jasa Lainnya	20,841,495,232	0
3.0	522192	Beban Jasa - Penanganan Pandemi COVID-19	422,979,978	0
3.0	523111	Beban Pemeliharaan Gedung dan Bangunan	5,026,834,843	0
3.0	523121	Beban Pemeliharaan Peralatan dan Mesin	4,683,899,490	0
3.0	523129	Beban Pemeliharaan Peralatan dan Mesin Lainnya	109,321,180	0
3.0	523133	Beban Pemeliharaan Jaringan	412,461,593	0
3.0	523199	Beban Pemeliharaan Lainnya	60,000,000	0
3.0	524111	Beban Perjalanan Biasa	31,951,601,547	0
3.0	524112	Beban Perjalanan Tetap	1,889,943,298	0
3.0	524113	Beban Perjalanan Dinas Dalam Kota	7,311,208,020	0
3.0	524114	Beban Perjalanan Dinas Paket Meeting Dalam Kota	23,157,779,749	0
3.0	524115	Beban Perjalanan Dinas - Penanganan Pandemi COVID-19	29,315,000	0
3.0	524119	Beban Perjalanan Dinas Paket Meeting Luar Kota	39,765,314,580	0
3.0	524211	Beban Perjalanan Biasa - Luar Negeri	1,016,518,987	0
3.0	591111	Beban Penyusutan Peralatan dan Mesin	10,813,767,844	0
3.0	591211	Beban Penyusutan Gedung dan Bangunan	6,901,090,231	0
3.0	591311	Beban Penyusutan Jalan dan Jembatan	2,754,143	0
3.0	591312	Beban Penyusutan Irigasi	31,670,874	0
3.0	591313	Beban Penyusutan Jaringan	125,679,058	0
3.0	592115	Beban Amortisasi Software	193,658,625	0
3.0	592222	Beban Penyusutan Penyusutan Aset Tetap yang Tidak Digunakan dalam Operasional Pemerintah	119,707,609	0
3.0	593111	Beban Persediaan konsumsi	2,489,530,247	0

NERACA PERCOBAAN (BASIS AKRUAL)

TINGKAT ESELON I

PER 31 DESEMBER 2022 - AUDITED

(DALAM RUPIAH)



KEMENTERIAN NEGARA/LEMBAGA : (023) KEMENTERIAN PENDIDIKAN, KEBUDAYAAN, RISET, DAN TEKNOLOGI

UNIT ORGANISASI : (13) BADAN PENGEMBANGAN DAN PEMBINAAN BAHASA

Tgl Data : 14/05/23 12:00 AM

Tgl Cetak : 14/05/23 8:10 AM

Halaman : 4

lap_neraca_percobaan_akrual_es1

KODE TRANS	KODE PERKIRAAN	NAMA PERKIRAAN	DEBET	KREDIT
1	2	3	4	5
3.0	593113	Beban Persediaan bahan untuk pemeliharaan	223,361,284	0
3.0	593114	Beban Persediaan suku cadang	1,070,000	0
3.0	593126	Beban Persediaan Aset Tetap Lainnya untuk diserahkan kepada Masyarakat	8,541,000	0
3.0	593128	Beban Barang Persediaan Lainnya untuk Dijual/Diserahkan ke Masyarakat	126,869,854,336	0
3.0	593131	Beban Persediaan bahan baku	74,310,660	0
3.0	593149	Beban Persediaan Lainnya	100,122,532	0
3.0	593311	Beban Penyesuaian Nilai Persediaan	3,000,000	0
3.0	594212	Beban Penyisihan Piutang Lainnya	900,958	0
3.0	595112	Beban Aset Ekstrakomtabel Peralatan dan Mesin	61,998,000	0
3.0	596111	Beban Pelepasan Aset	2,119,608	0
JUMLAH			1,938,863,086,483	1,938,863,086,483

Keterangan :

FINAL

LAMPIRAN 7

LAPORAN REALISASI ANGGARAN BELANJA
UAPPA ESELON I BADAN PENGEMBANGAN
DAN PEMBINAAN BAHASA TAHUN 2022
MENURUT JENIS BELANJA/AKUN

**LAPORAN REALISASI ANGGARAN BELANJA
MENURUT JENIS BELANJA / AKUN
TINGKAT ESELON I
UNTUK PERIODE YANG BERAKHIR 31 DESEMBER 2022**

KEMENTERIAN NEGARA/LEMBAGA : 023
ESELON I : 13

KEMENTERIAN PENDIDIKAN, KEBUDAYAAN, RISET, DAN TEKNOLOGI
BADAN PENGEMBANGAN DAN PEMBINAAN BAHASA

Kode Lap : LRA.B.S.2
Tanggal : 14/05/23 8:12 AM
Halaman : 1
Prg ID : lap_lra_bel_akun_es1 --rekon17

AKUN	URAIAN	ANGGARAN SEMULA	ANGGARAN SETELAH REVISI	REALISASI BELANJA			% REALISASI ANGGARAN	SISA ANGGARAN
				JUMLAH S/D BULAN INI	PENGEMBALIAN S/D BULAN INI	JUMLAH NETTO S/D BULAN INI		
1	2	3	4	5	6	7=5+6	8=5/4	9=4-7
51	BELANJA PEGAWAI							
5111	Belanja Gaji dan Tunjangan PNS							
511111	Belanja Gaji Pokok PNS	64,123,046,000	54,571,962,000	54,001,269,462	0	54,001,269,462	98.95	570,692,538
511119	Belanja Pembulatan Gaji PNS	1,577,000	1,365,000	926,441	32,060	894,381	65.52	470,619
511121	Belanja Tunj. Suami/Istri PNS	5,557,507,000	3,745,997,000	3,679,754,300	386,100	3,679,368,200	98.22	66,628,800
511122	Belanja Tunj. Anak PNS	1,486,649,000	1,192,119,000	1,152,181,307	151,256	1,152,030,051	96.64	40,088,949
511123	Belanja Tunj. Struktural PNS	757,579,000	731,090,000	709,980,000	8,595,000	701,385,000	95.94	29,705,000
511124	Belanja Tunj. Fungsional PNS	9,353,184,000	4,382,636,000	4,316,062,000	213,423,000	4,102,639,000	93.61	279,997,000
511125	Belanja Tunj. PPh PNS	527,491,000	235,116,000	215,456,013	0	215,456,013	91.64	19,659,987
511126	Belanja Tunj. Beras PNS	3,719,778,000	3,155,265,000	3,101,676,180	0	3,101,676,180	98.3	53,588,820
511129	Belanja Uang Makan PNS	12,368,348,000	7,736,119,000	7,324,209,000	703,000	7,323,506,000	94.67	412,613,000
511138	Belanja Tunjangan Khusus Papua PNS	196,740,000	154,670,000	154,670,000	0	154,670,000	100	0
511151	Belanja Tunjangan Umum PNS	2,534,322,000	2,208,100,000	2,171,565,000	3,335,000	2,168,230,000	98.19	39,870,000
	JUMLAH SUB KELOMPOK BELANJA 5111	100,626,221,000	78,114,439,000	76,827,749,703	226,625,416	76,601,124,287	98.35	1,513,314,713
5122	Belanja Lembur							
512211	Belanja Uang Lembur	1,652,430,000	1,784,164,000	1,417,926,150	329,550	1,417,596,600	79.45	366,567,400
	JUMLAH SUB KELOMPOK BELANJA 5122	1,652,430,000	1,784,164,000	1,417,926,150	329,550	1,417,596,600	79.47	366,567,400
5124	Belanja Tunj. Khusus & Belanja Pegawai Transito							
512411	Belanja Pegawai (Tunjangan Khusus/ Kegiatan)	80,071,833,000	63,415,126,000	62,927,839,290	5,079,200	62,922,760,090	99.22	492,365,910
	JUMLAH SUB KELOMPOK BELANJA 5124	80,071,833,000	63,415,126,000	62,927,839,290	5,079,200	62,922,760,090	99.23	492,365,910
	JUMLAH KELOMPOK BELANJA 51	182,350,484,000	143,313,729,000	141,173,515,143	232,034,166	140,941,480,977	98.51	2372248023
52	BELANJA BARANG							
5211	Belanja Barang Operasional							
521111	Belanja Keperluan Perkantoran	13,989,052,000	15,124,637,000	15,012,462,975	297,000	15,012,165,975	99.26	112,471,025
521113	Belanja Penambah Daya Tahan Tubuh	59,700,000	115,613,000	93,774,850	0	93,774,850	81.11	21,838,150
521114	Belanja Pengiriman Surat Dinas Pos Pusat	656,532,000	316,501,000	295,947,299	0	295,947,299	93.51	20,553,701
521115	Belanja Honor Operasional Satuan Kerja	8,710,358,000	8,205,493,000	8,111,657,000	2,493,750	8,109,163,250	98.83	96,329,750
521119	Belanja Barang Operasional Lainnya	1,047,931,000	807,393,000	806,926,984	0	806,926,984	99.94	466,016
521131	Belanja Barang Operasional - Penanganan Pandemi COVID-19	884,825,000	1,006,538,000	964,543,015	0	964,543,015	95.83	41,994,985
	JUMLAH SUB KELOMPOK BELANJA 5211	25,348,398,000	25,576,175,000	25,285,312,123	2,790,750	25,282,521,373	98.86	293,653,627
5212	Belanja Barang Non Operasional							
521211	Belanja Bahan	18,119,212,000	22,695,960,000	21,884,908,572	6,986,000	21,877,922,572	96.4	818,037,428
521213	Belanja Honor Output Kegiatan	3,780,967,000	4,831,374,000	4,253,032,000	74,900,000	4,178,132,000	86.48	653,242,000
521219	Belanja Barang Non Operasional Lainnya	11,899,537,000	7,015,138,000	6,922,534,285	510,000	6,922,024,285	98.67	93,113,715
521231	Belanja Barang Pemberian Penghargaan dalam bentuk uang	1,074,000,000	3,527,576,000	3,527,575,992	7,520,000	3,520,055,992	99.79	7,520,008
521241	Belanja Barang Non Operasional - Penanganan Pandemi	1,056,890,000	1,071,196,000	959,071,875	0	959,071,875	89.53	112,124,125

**LAPORAN REALISASI ANGGARAN BELANJA
MENURUT JENIS BELANJA / AKUN
TINGKAT ESELON I
UNTUK PERIODE YANG BERAKHIR 31 DESEMBER 2022**

KEMENTERIAN NEGARA/LEMBAGA : 023
ESELON I : 13

KEMENTERIAN PENDIDIKAN, KEBUDAYAAN, RISET, DAN TEKNOLOGI
BADAN PENGEMBANGAN DAN PEMBINAAN BAHASA

Kode Lap : LRA.B.S.2
Tanggal : 14/05/23 8:12 AM
Halaman : 2
Prg ID : lap_lra_bel_akun_es1 --rekon17

AKUN	URAIAN	ANGGARAN SEMULA	ANGGARAN SETELAH REVISI	REALISASI BELANJA			% REALISASI ANGGARAN	SISA ANGGARAN
				JUMLAH S/D BULAN INI	PENGEMBALIAN S/D BULAN INI	JUMLAH NETTO S/D BULAN INI		
1	2	3	4	5	6	7=5+6	8=5/4	9=4-7
	JUMLAH SUB KELOMPOK BELANJA 5212	35,930,606,000	39,141,244,000	37,547,122,724	89,916,000	37,457,206,724	95.93	1,684,037,276
5218	Belanja Barang Persediaan							
521811	Belanja Barang Persediaan Barang Konsumsi	3,559,824,000	2,467,997,000	2,424,910,998	0	2,424,910,998	98.25	43,086,002
521813	Belanja Barang Persediaan Pita Cukai, Meterai dan Leges	2,500,000	300,000	300,000	0	300,000	100	0
521832	Belanja Barang Persediaan Lainnya	0	110,000,000	109,556,000	0	109,556,000	99.6	444,000
521841	Belanja Barang Persediaan - Penanganan Pandemi COVID-19	151,100,000	57,405,000	57,040,950	0	57,040,950	99.37	364,050
	JUMLAH SUB KELOMPOK BELANJA 5218	3,713,424,000	2,635,702,000	2,591,807,948	0	2,591,807,948	98.33	43,894,052
5221	Belanja Jasa							
522111	Belanja Langganan Listrik	2,976,228,000	3,120,130,000	3,068,106,109	0	3,068,106,109	98.33	52,023,891
522112	Belanja Langganan Telepon	782,716,000	595,959,000	568,556,763	0	568,556,763	95.4	27,402,237
522113	Belanja Langganan Air	209,505,000	295,403,000	282,840,831	7,000,000	275,840,831	93.38	19,562,169
522119	Belanja Langganan Daya dan Jasa Lainnya	1,266,728,000	1,283,885,000	1,264,934,506	0	1,264,934,506	98.52	18,950,494
522121	Belanja Jasa Pos dan Giro	59,650,000	98,343,000	83,261,713	0	83,261,713	84.66	15,081,287
522131	Belanja Jasa Konsultan	0	74,800,000	74,250,000	0	74,250,000	99.26	550,000
522141	Belanja Sewa	4,100,404,000	5,265,785,000	5,069,421,804	0	5,069,421,804	96.27	196,363,196
522151	Belanja Jasa Profesi	17,150,920,000	18,153,226,000	17,219,818,000	12,297,500	17,207,520,500	94.79	945,705,500
522191	Belanja Jasa Lainnya	23,224,802,000	21,151,937,000	20,848,598,982	7,103,750	20,841,495,232	98.53	310,441,768
522192	Belanja Jasa - Penanganan Pandemi COVID-19	1,378,961,000	581,670,000	422,979,978	0	422,979,978	72.72	158,690,022
	JUMLAH SUB KELOMPOK BELANJA 5221	51,149,914,000	50,621,138,000	48,902,768,686	26,401,250	48,876,367,436	96.61	1,744,770,564
5231	Belanja Pemeliharaan							
523111	Belanja Pemeliharaan Gedung dan Bangunan	5,662,776,000	7,805,671,000	7,787,019,408	0	7,787,019,408	99.76	18,651,592
523112	Belanja Barang Persediaan Pemeliharaan Gedung dan	40,000,000	102,562,000	100,175,752	0	100,175,752	97.67	2,386,248
523121	Belanja Pemeliharaan Peralatan dan Mesin	4,780,102,000	4,823,523,000	4,694,899,490	0	4,694,899,490	97.33	128,623,510
523123	Belanja Barang Persediaan Pemeliharaan Peralatan dan Mesin	45,675,000	15,910,000	10,654,790	0	10,654,790	66.97	5,255,210
523129	Belanja Pemeliharaan Peralatan dan Mesin Lainnya	143,115,000	110,987,000	109,321,180	0	109,321,180	98.5	1,665,820
523133	Belanja Pemeliharaan Jaringan	460,737,000	417,430,000	412,461,593	0	412,461,593	98.81	4,968,407
523136	Belanja Barang Persediaan Pemeliharaan Jaringan	0	65,000,000	63,233,000	0	63,233,000	97.28	1,767,000
523199	Belanja Pemeliharaan Lainnya	31,000,000	60,000,000	60,000,000	0	60,000,000	100	0
	JUMLAH SUB KELOMPOK BELANJA 5231	11,163,405,000	13,401,083,000	13,237,765,213	0	13,237,765,213	98.78	163,317,787
5241	Belanja Perjalanan Dalam Negeri							
524111	Belanja Perjalanan Biasa	24,768,065,000	33,384,452,000	32,042,772,569	95,796,022	31,946,976,547	95.69	1,437,475,453
524112	Belanja Perjalanan Tetap	1,993,900,000	1,986,335,000	1,890,695,798	752,500	1,889,943,298	95.15	96,391,702
524113	Belanja Perjalanan Dinas Dalam Kota	6,895,895,000	7,401,829,000	7,314,808,020	3,600,000	7,311,208,020	98.78	90,620,980
524114	Belanja Perjalanan Dinas Paket Meeting Dalam Kota	15,428,565,000	23,364,867,000	23,201,706,749	43,927,000	23,157,779,749	99.11	207,087,251
524115	Belanja Perjalanan Dinas - Penanganan Pandemi COVID-19	0	29,318,000	29,315,000	0	29,315,000	99.99	3,000
524119	Belanja Perjalanan Dinas Paket Meeting Luar Kota	22,854,752,000	42,990,126,000	40,105,308,627	335,369,047	39,769,939,580	92.51	3,220,186,420

**LAPORAN REALISASI ANGGARAN BELANJA
MENURUT JENIS BELANJA / AKUN
TINGKAT ESELON I
UNTUK PERIODE YANG BERAKHIR 31 DESEMBER 2022**

KEMENTERIAN NEGARA/LEMBAGA : 023
ESELON I : 13

KEMENTERIAN PENDIDIKAN, KEBUDAYAAN, RISET, DAN TEKNOLOGI
BADAN PENGEMBANGAN DAN PEMBINAAN BAHASA

Kode Lap : LRA.B.S.2
Tanggal : 14/05/23 8:12 AM
Halaman : 3
Prg ID : lap_lra_bel_akun_es1 --rekon17

AKUN	URAIAN	ANGGARAN SEMULA	ANGGARAN SETELAH REVISI	REALISASI BELANJA			% REALISASI ANGGARAN	SISA ANGGARAN
				JUMLAH S/D BULAN INI	PENGEMBALIAN S/D BULAN INI	JUMLAH NETTO S/D BULAN INI		
1	2	3	4	5	6	7=5+6	8=5/4	9=4-7
	JUMLAH SUB KELOMPOK BELANJA 5241	71,941,177,000	109,156,927,000	104,584,606,763	479,444,569	104,105,162,194	95.81	5,051,764,806
5242	Belanja Perjalanan Luar Negeri							
524211	Belanja Perjalanan Biasa - Luar Negeri	3,212,902,000	1,035,140,000	1,023,927,987	7,409,000	1,016,518,987	98.2	18,621,013
	JUMLAH SUB KELOMPOK BELANJA 5242	3,212,902,000	1,035,140,000	1,023,927,987	7,409,000	1,016,518,987	98.92	18,621,013
5261	Belanja Barang untuk diserahkan kepada Masyarakat/ Pemda							
526115	Belanja Barang Fisik Lainnya Untuk Diserahkan kepada	13,552,330,000	124,392,612,000	124,376,935,692	108,253,718	124,268,681,974	99.9	123,930,026
	JUMLAH SUB KELOMPOK BELANJA 5261	13,552,330,000	124,392,612,000	124,376,935,692	108,253,718	124,268,681,974	99.99	123,930,026
5263	Belanja Barang Lainnya untuk diserahkan kepada							
526311	Belanja Barang Lainnya Untuk Diserahkan Kepada	343,468,000	119,568,000	119,525,500	0	119,525,500	99.96	42,500
	JUMLAH SUB KELOMPOK BELANJA 5263	343,468,000	119,568,000	119,525,500	0	119,525,500	99.96	42,500
	JUMLAH KELOMPOK BELANJA 52	216,355,624,000	366,079,589,000	357,669,772,636	714,215,287	356,955,557,349	97.7	9124031651
53	BELANJA MODAL							
5321	Belanja Modal Peralatan dan Mesin							
532111	Belanja Modal Peralatan dan Mesin	592,377,000	2,650,130,000	2,616,678,250	0	2,616,678,250	98.74	33,451,750
	JUMLAH SUB KELOMPOK BELANJA 5321	592,377,000	2,650,130,000	2,616,678,250	0	2,616,678,250	98.74	33,451,750
5331	Belanja Modal Gedung dan Bangunan							
533111	Belanja Modal Gedung dan Bangunan	3,212,778,000	3,461,903,000	3,392,246,358	0	3,392,246,358	97.99	69,656,642
533113	Belanja Modal Upah Tenaga Kerja dan Honor Pengelola Teknis	624,820,000	37,250,000	36,950,000	0	36,950,000	99.19	300,000
533115	Belanja Modal Perencanaan dan Pengawasan Gedung dan	162,402,000	1,697,164,000	1,651,803,948	0	1,651,803,948	97.33	45,360,052
533118	Belanja Modal Perjalanan Gedung dan Bangunan	0	155,098,000	146,345,200	0	146,345,200	94.36	8,752,800
	JUMLAH SUB KELOMPOK BELANJA 5331	4,000,000,000	5,351,415,000	5,227,345,506	0	5,227,345,506	97.68	124,069,494
5361	Belanja Modal Lainnya							
536111	Belanja Modal Lainnya	50,000,000	74,100,000	73,927,000	0	73,927,000	99.77	173,000
	JUMLAH SUB KELOMPOK BELANJA 5361	50,000,000	74,100,000	73,927,000	0	73,927,000	99.77	173,000
	JUMLAH KELOMPOK BELANJA 53	4,642,377,000	8,075,645,000	7,917,950,756	0	7,917,950,756	98.05	157694244
	JUMLAH BELANJA	403,348,485,000	517,468,963,000	506,761,238,535	946,249,453	505,814,989,082	97.93	11,653,973,918

LAMPIRAN 8

LAPORAN REALISASI ANGGARAN BELANJA
UAPPA ESELON I BADAN PENGEMBANGAN
DAN PEMBINAAN BAHASA TAHUN 2022
MENURUT WILAYAH/SATKER

**LAPORAN REALISASI ANGGARAN BELANJA
MENURUT WILAYAH / SATUAN KERJA
TINGKAT ESELON I
UNTUK PERIODE YANG BERAKHIR 31 DESEMBER 2022**

KEMENTERIAN NEGARA/LEMBAGA : 023
ESELON I : 13

KEMENTERIAN PENDIDIKAN, KEBUDAYAAN, RISET, DAN TEKNOLOGI
BADAN PENGEMBANGAN DAN PEMBINAAN BAHASA

Kode Lap : LRA.B.E1.2
Tanggal : 14/05/23 8:11 AM
Halaman : 1
Prg ID : lap_lra_bel_org_es1 --rekon1

KODE	URAIAN	ANGGARAN SEMULA	ANGGARAN SETELAH REVISI	REALISASI BELANJA			% REALISASI ANGGARAN	SISA ANGGARAN
				BELANJA	PENGEMBALIAN BELANJA	BELANJA NETTO		
1	2	3	4	5	6	7=5+6	8=5/4	9=4-7
0100	DKI JAKARTA							
137544	SEKRETARIAT BADAN PENGEMBANGAN DAN PEMBINAAN BAHASA	126,464,400,000	104,522,809,000	103,492,522,874	395,611,637	103,096,911,237	98.64	1,425,897,763
419007	PUSAT PENGEMBANGAN DAN PELINDUNGAN BAHASA DAN	19,950,192,000	18,061,997,000	17,946,199,987	104,973,024	17,841,226,963	98.78	220,770,037
419008	PUSAT PEMBINAAN BAHASA DAN SASTRA	32,025,511,000	164,705,561,000	158,718,016,469	124,981,376	158,593,035,093	96.29	6,112,525,907
	JUMLAH BELANJA WILAYAH 0100	178,440,103,000	287,290,367,000	280,156,739,330	625,566,037	279,531,173,293	97.52	7,759,193,707
0200	JAWA BARAT							
621672	BALAI BAHASA JAWA BARAT	9,372,004,000	9,821,250,000	9,722,083,088	6,940,662	9,715,142,426	98.92	106,107,574
690519	PUSAT PENGUATAN DAN PEMBERDAYAAN BAHASA	35,236,033,000	29,655,912,000	29,008,290,160	1,852,425	29,006,437,735	97.81	649,474,265
	JUMLAH BELANJA WILAYAH 0200	44,608,037,000	39,477,162,000	38,730,373,248	8,793,087	38,721,580,161	98.11	755,581,839
0300	JAWA TENGAH							
621686	BALAI BAHASA JAWA TENGAH	8,853,581,000	9,408,524,000	9,354,447,108	0	9,354,447,108	99.43	54,076,892
	JUMLAH BELANJA WILAYAH 0300	8,853,581,000	9,408,524,000	9,354,447,108	0	9,354,447,108	99.43	54,076,892
0400	DI YOGYAKARTA							
414562	BALAI BAHASA D.I. YOGYAKARTA	7,970,097,000	6,548,267,000	6,460,310,920	15,355,521	6,444,955,399	98.42	103,311,601
	JUMLAH BELANJA WILAYAH 0400	7,970,097,000	6,548,267,000	6,460,310,920	15,355,521	6,444,955,399	98.66	103,311,601
0500	JAWA TIMUR							
615139	BALAI BAHASA JAWA TIMUR	7,255,330,000	6,784,905,000	6,719,859,564	28,390,232	6,691,469,332	98.62	93,435,668
	JUMLAH BELANJA WILAYAH 0500	7,255,330,000	6,784,905,000	6,719,859,564	28,390,232	6,691,469,332	99.04	93,435,668
0600	NANGGROE ACEH DARUSSALAM							
621712	BALAI BAHASA ACEH	6,996,967,000	6,344,022,000	6,162,490,913	8,737,743	6,153,753,170	97	190,268,830
	JUMLAH BELANJA WILAYAH 0600	6,996,967,000	6,344,022,000	6,162,490,913	8,737,743	6,153,753,170	97.14	190,268,830
0700	SUMATERA UTARA							
621690	BALAI BAHASA SUMATERA UTARA	6,969,487,000	8,494,196,000	8,401,824,416	11,220,875	8,390,603,541	98.78	103,592,459
	JUMLAH BELANJA WILAYAH 0700	6,969,487,000	8,494,196,000	8,401,824,416	11,220,875	8,390,603,541	98.91	103,592,459
0800	SUMATERA BARAT							
615101	BALAI BAHASA SUMATERA BARAT	6,533,962,000	5,859,316,000	5,740,060,189	21,631,369	5,718,428,820	97.6	140,887,180
	JUMLAH BELANJA WILAYAH 0800	6,533,962,000	5,859,316,000	5,740,060,189	21,631,369	5,718,428,820	97.96	140,887,180
0900	RIAU							
621708	BALAI BAHASA RIAU	7,211,189,000	6,738,968,000	6,732,293,158	2,494,224	6,729,798,934	99.86	9,169,066
	JUMLAH BELANJA WILAYAH 0900	7,211,189,000	6,738,968,000	6,732,293,158	2,494,224	6,729,798,934	99.9	9,169,066
1000	JAMBI							
660070	KANTOR BAHASA JAMBI	6,270,130,000	5,897,510,000	5,794,721,125	8,091,074	5,786,630,051	98.12	110,879,949
	JUMLAH BELANJA WILAYAH 1000	6,270,130,000	5,897,510,000	5,794,721,125	8,091,074	5,786,630,051	98.26	110,879,949
1100	SUMATERA SELATAN							
621729	BALAI BAHASA SUMATERA SELATAN	6,890,351,000	5,658,145,000	5,481,909,600	21,671,355	5,460,238,245	96.5	197,906,755
	JUMLAH BELANJA WILAYAH 1100	6,890,351,000	5,658,145,000	5,481,909,600	21,671,355	5,460,238,245	96.89	197,906,755

**LAPORAN REALISASI ANGGARAN BELANJA
MENURUT WILAYAH / SATUAN KERJA
TINGKAT ESELON I
UNTUK PERIODE YANG BERAKHIR 31 DESEMBER 2022**

Kode Lap : LRA.B.E1.2
Tanggal : 14/05/23 8:11 AM
Halaman : 2
Prg ID : lap_ira_bel_org_es1 --rekon1

KEMENTERIAN NEGARA/LEMBAGA : 023
ESELON I : 13

KEMENTERIAN PENDIDIKAN, KEBUDAYAAN, RISET, DAN TEKNOLOGI
BADAN PENGEMBANGAN DAN PEMBINAAN BAHASA

KODE	URAIAN	ANGGARAN SEMULA	ANGGARAN SETELAH REVISI	REALISASI BELANJA			% REALISASI ANGGARAN	SISA ANGGARAN
				BELANJA	PENGEMBALIAN BELANJA	BELANJA NETTO		
1	2	3	4	5	6	7=5+6	8=5/4	9=4-7
1200 660066	LAMPUNG KANTOR BAHASA LAMPUNG	6,529,052,000	5,823,740,000	5,774,568,472	10,450,902	5,764,117,570	98.98	59,622,430
	JUMLAH BELANJA WILAYAH 1200	6,529,052,000	5,823,740,000	5,774,568,472	10,450,902	5,764,117,570	99.16	59,622,430
1300 621733	KALIMANTAN BARAT BALAI BAHASA KALIMANTAN BARAT	6,120,198,000	5,064,128,000	5,002,615,710	29,321,335	4,973,294,375	98.21	90,833,625
	JUMLAH BELANJA WILAYAH 1300	6,120,198,000	5,064,128,000	5,002,615,710	29,321,335	4,973,294,375	98.79	90,833,625
1400 621754	KALIMANTAN TENGAH BALAI BAHASA KALIMANTAN TENGAH	6,967,112,000	9,289,068,000	9,260,747,727	980,379	9,259,767,348	99.68	29,300,652
	JUMLAH BELANJA WILAYAH 1400	6,967,112,000	9,289,068,000	9,260,747,727	980,379	9,259,767,348	99.7	29,300,652
1500 615118	KALIMANTAN SELATAN BALAI BAHASA KALIMANTAN SELATAN	6,510,105,000	5,630,563,000	5,537,924,432	12,780,690	5,525,143,742	98.13	105,419,258
	JUMLAH BELANJA WILAYAH 1500	6,510,105,000	5,630,563,000	5,537,924,432	12,780,690	5,525,143,742	98.35	105,419,258
1600 660087	KALIMANTAN TIMUR KANTOR BAHASA KALIMANTAN TIMUR	4,893,510,000	7,081,749,000	7,003,678,737	502	7,003,678,235	98.9	78,070,765
	JUMLAH BELANJA WILAYAH 1600	4,893,510,000	7,081,749,000	7,003,678,737	502	7,003,678,235	98.9	78,070,765
1700 621761	SULAWESI UTARA BALAI BAHASA SULAWESI UTARA	4,653,894,000	4,261,594,000	4,226,202,529	8,036,637	4,218,165,892	98.98	43,428,108
	JUMLAH BELANJA WILAYAH 1700	4,653,894,000	4,261,594,000	4,226,202,529	8,036,637	4,218,165,892	99.17	43,428,108
1800 621740	SULAWESI TENGAH BALAI BAHASA SULAWESI TENGAH	9,212,271,000	8,530,025,000	8,097,227,233	820,000	8,096,407,233	94.92	433,617,767
	JUMLAH BELANJA WILAYAH 1800	9,212,271,000	8,530,025,000	8,097,227,233	820,000	8,096,407,233	94.93	433,617,767
1900 414571	SULAWESI SELATAN BALAI BAHASA SULAWESI SELATAN	9,287,080,000	9,833,306,000	9,528,521,947	3,449,638	9,525,072,309	96.87	308,233,691
	JUMLAH BELANJA WILAYAH 1900	9,287,080,000	9,833,306,000	9,528,521,947	3,449,638	9,525,072,309	96.9	308,233,691
2000 660109	SULAWESI TENGGARA KANTOR BAHASA SULAWESI TENGGARA	6,014,317,000	5,348,594,000	5,344,684,596	37,036,150	5,307,648,446	99.23	40,945,554
	JUMLAH BELANJA WILAYAH 2000	6,014,317,000	5,348,594,000	5,344,684,596	37,036,150	5,307,648,446	99.93	40,945,554
2100 680586	MALUKU KANTOR BAHASA MALUKU	4,195,655,000	8,462,557,000	8,436,160,884	0	8,436,160,884	99.69	26,396,116
	JUMLAH BELANJA WILAYAH 2100	4,195,655,000	8,462,557,000	8,436,160,884	0	8,436,160,884	99.69	26,396,116
2200 414587	BALI BALAI BAHASA BALI	8,091,380,000	8,746,837,000	8,648,881,346	40,665,923	8,608,215,423	98.42	138,621,577
	JUMLAH BELANJA WILAYAH 2200	8,091,380,000	8,746,837,000	8,648,881,346	40,665,923	8,608,215,423	98.88	138,621,577
2300 660091	NUSA TENGGARA BARAT KANTOR BAHASA NUSA TENGGARA BARAT	7,728,292,000	8,858,070,000	8,612,127,010	31,980,523	8,580,146,487	96.86	277,923,513
	JUMLAH BELANJA WILAYAH 2300	7,728,292,000	8,858,070,000	8,612,127,010	31,980,523	8,580,146,487	97.22	277,923,513

**LAPORAN REALISASI ANGGARAN BELANJA
MENURUT WILAYAH / SATUAN KERJA
TINGKAT ESELON I
UNTUK PERIODE YANG BERAKHIR 31 DESEMBER 2022**

KEMENTERIAN NEGARA/LEMBAGA : 023
ESELON I : 13

KEMENTERIAN PENDIDIKAN, KEBUDAYAAN, RISET, DAN TEKNOLOGI
BADAN PENGEMBANGAN DAN PEMBINAAN BAHASA

Kode Lap : LRA.B.E1.2
Tanggal : 14/05/23 8:11 AM
Halaman : 3
Prg ID : lap_lra_bel_org_es1 --rekon1

KODE	URAIAN	ANGGARAN SEMULA	ANGGARAN SETELAH REVISI	REALISASI BELANJA			% REALISASI ANGGARAN	SISA ANGGARAN
				BELANJA	PENGEMBALIAN BELANJA	BELANJA NETTO		
1	2	3	4	5	6	7=5+6	8=5/4	9=4-7
2400 680608	NUSA TENGGARA TIMUR KANTOR BAHASA NUSA TENGGARA TIMUR	4,164,451,000	6,161,939,000	6,045,701,027	1,758	6,045,699,269	98.11	116,239,731
	JUMLAH BELANJA WILAYAH 2400	4,164,451,000	6,161,939,000	6,045,701,027	1,758	6,045,699,269	98.11	116,239,731
2500 615122	PAPUA BALAI BAHASA PAPUA	6,112,224,000	9,046,031,000	8,979,462,262	7,804,264	8,971,657,998	99.18	74,373,002
	JUMLAH BELANJA WILAYAH 2500	6,112,224,000	9,046,031,000	8,979,462,262	7,804,264	8,971,657,998	99.26	74,373,002
2600 680544	BENGGKULU KANTOR BAHASA BENGGKULU	3,517,720,000	3,213,020,000	3,190,986,310	29,648	3,190,956,662	99.31	22,063,338
	JUMLAH BELANJA WILAYAH 2600	3,517,720,000	3,213,020,000	3,190,986,310	29,648	3,190,956,662	99.31	22,063,338
2800 680572	MALUKU UTARA KANTOR BAHASA MALUKU UTARA	5,185,676,000	6,478,419,000	6,387,568,540	700,953	6,386,867,587	98.59	91,551,413
	JUMLAH BELANJA WILAYAH 2800	5,185,676,000	6,478,419,000	6,387,568,540	700,953	6,386,867,587	98.6	91,551,413
2900 680551	BANTEN KANTOR BAHASA BANTEN	4,655,956,000	4,483,730,000	4,475,793,262	6,790,925	4,469,002,337	99.67	14,727,663
	JUMLAH BELANJA WILAYAH 2900	4,655,956,000	4,483,730,000	4,475,793,262	6,790,925	4,469,002,337	99.82	14,727,663
3000 680530	BANGKA BELITUNG KANTOR BAHASA KEPULAUAN BANGKA BELITUNG	3,367,012,000	3,304,250,000	3,297,034,232	1,522	3,297,032,710	99.78	7,217,290
	JUMLAH BELANJA WILAYAH 3000	3,367,012,000	3,304,250,000	3,297,034,232	1,522	3,297,032,710	99.78	7,217,290
3100 680565	GORONTALO KANTOR BAHASA GORONTALO	3,885,895,000	5,247,679,000	5,131,772,589	2,235,398	5,129,537,191	97.75	118,141,809
	JUMLAH BELANJA WILAYAH 3100	3,885,895,000	5,247,679,000	5,131,772,589	2,235,398	5,129,537,191	97.79	118,141,809
3200 680590	KEPULAUAN RIAU KANTOR BAHASA KEPULAUAN RIAU	4,257,451,000	4,102,282,000	4,044,550,119	1,210,789	4,043,339,330	98.56	58,942,670
	JUMLAH BELANJA WILAYAH 3200	4,257,451,000	4,102,282,000	4,044,550,119	1,210,789	4,043,339,330	98.59	58,942,670
	JUMLAH BELANJA	403,348,485,000	517,468,963,000	506,761,238,535	946,249,453	505,814,989,082	97.93	11,653,973,918

LAMPIRAN 9

LAPORAN REALISASI ANGGARAN BELANJA
UAPPA ESELON I BADAN PENGEMBANGAN
DAN PEMBINAAN BAHASA TAHUN 2022
MENURUT WILAYAH/JENIS BELANJA

**LAPORAN REALISASI ANGGARAN BELANJA
MENURUT WILAYAH / JENIS BELANJA
TINGKAT ESELON I
UNTUK PERIODE YANG BERAKHIR 31 DESEMBER 2022**

KEMENTERIAN NEGARA/LEMBAGA : 023
ESELON I : 13

KEMENTERIAN PENDIDIKAN, KEBUDAYAAN, RISET, DAN TEKNOLOGI
BADAN PENGEMBANGAN DAN PEMBINAAN BAHASA

Kode Lap : LRA.B.E1.3
Tanggal : 14/05/23 8:11 AM
Halaman : 1
Prg ID : lap_lra_bel_org_akun_es1--rekon17

KODE	URAIAN	ANGGARAN SEMULA	ANGGARAN SETELAH REVISI	REALISASI BELANJA			% REALISASI ANGGARAN	SISA ANGGARAN
				BELANJA	PENGEMBALIAN BELANJA	BELANJA NETTO		
1	2	3	4	5	6	7=5+6	8=5/4	9=4-7
0199	INSTANSI PUSAT							
51	BELANJA PEGAWAI	97,633,593,000	80,903,092,000	79,984,158,785	47,112,240	79,937,046,545	98.81	966,045,455
52	BELANJA BARANG	80,164,133,000	205,744,898,000	199,530,457,845	578,453,797	198,952,004,048	96.7	6,792,893,952
53	BELANJA MODAL	642,377,000	642,377,000	642,122,700	0	642,122,700	99.96	254,300
	JUMLAH BELANJA WILAYAH 0199	178,440,103,000	287,290,367,000	280,156,739,330	625,566,037	279,531,173,293	97.52	7,759,193,707
0200	JAWA BARAT							
51	BELANJA PEGAWAI	9,030,597,000	4,146,740,000	4,063,328,384	1,418,637	4,061,909,747	97.95	84,830,253
52	BELANJA BARANG	35,577,440,000	35,330,422,000	34,667,044,864	7,374,450	34,659,670,414	98.1	670,751,586
	JUMLAH BELANJA WILAYAH 0200	44,608,037,000	39,477,162,000	38,730,373,248	8,793,087	38,721,580,161	98.11	755,581,839
0300	JAWA TENGAH							
51	BELANJA PEGAWAI	4,282,150,000	2,866,329,000	2,854,218,214	0	2,854,218,214	99.58	12,110,786
52	BELANJA BARANG	4,571,431,000	6,542,195,000	6,500,228,894	0	6,500,228,894	99.36	41,966,106
	JUMLAH BELANJA WILAYAH 0300	8,853,581,000	9,408,524,000	9,354,447,108	0	9,354,447,108	99.43	54,076,892
0400	DI YOGYAKARTA							
51	BELANJA PEGAWAI	4,405,404,000	2,983,574,000	2,966,238,018	14,218,941	2,952,019,077	98.94	31,554,923
52	BELANJA BARANG	3,564,693,000	3,564,693,000	3,494,072,902	1,136,580	3,492,936,322	97.99	71,756,678
	JUMLAH BELANJA WILAYAH 0400	7,970,097,000	6,548,267,000	6,460,310,920	15,355,521	6,444,955,399	98.66	103,311,601
0500	JAWA TIMUR							
51	BELANJA PEGAWAI	3,500,000,000	3,004,575,000	2,979,762,330	28,390,232	2,951,372,098	98.23	53,202,902
52	BELANJA BARANG	3,755,330,000	3,780,330,000	3,740,097,234	0	3,740,097,234	98.94	40,232,766
	JUMLAH BELANJA WILAYAH 0500	7,255,330,000	6,784,905,000	6,719,859,564	28,390,232	6,691,469,332	99.04	93,435,668
0600	NANGGROE ACEH DARUSSALAM							
51	BELANJA PEGAWAI	3,350,000,000	2,697,055,000	2,625,944,168	6,193,743	2,619,750,425	97.13	77,304,575
52	BELANJA BARANG	3,646,967,000	3,646,967,000	3,536,546,745	2,544,000	3,534,002,745	96.9	112,964,255
	JUMLAH BELANJA WILAYAH 0600	6,996,967,000	6,344,022,000	6,162,490,913	8,737,743	6,153,753,170	97.14	190,268,830
0700	SUMATERA UTARA							
51	BELANJA PEGAWAI	3,315,600,000	2,571,042,000	2,560,266,995	11,220,875	2,549,046,120	99.14	21,995,880
52	BELANJA BARANG	3,653,887,000	5,923,154,000	5,841,557,421	0	5,841,557,421	98.62	81,596,579
	JUMLAH BELANJA WILAYAH 0700	6,969,487,000	8,494,196,000	8,401,824,416	11,220,875	8,390,603,541	98.91	103,592,459
0800	SUMATERA BARAT							
51	BELANJA PEGAWAI	3,016,085,000	2,341,439,000	2,306,821,839	21,631,369	2,285,190,470	97.6	56,248,530
52	BELANJA BARANG	3,517,877,000	3,517,877,000	3,433,238,350	0	3,433,238,350	97.59	84,638,650
	JUMLAH BELANJA WILAYAH 0800	6,533,962,000	5,859,316,000	5,740,060,189	21,631,369	5,718,428,820	97.96	140,887,180
0900	RIAU							
51	BELANJA PEGAWAI	3,116,531,000	2,644,310,000	2,643,019,718	474	2,643,019,244	99.95	1,290,756
52	BELANJA BARANG	4,094,658,000	4,094,658,000	4,089,273,440	2,493,750	4,086,779,690	99.81	7,878,310

**LAPORAN REALISASI ANGGARAN BELANJA
MENURUT WILAYAH / JENIS BELANJA
TINGKAT ESELON I
UNTUK PERIODE YANG BERAKHIR 31 DESEMBER 2022**

KEMENTERIAN NEGARA/LEMBAGA : 023
ESELON I : 13

KEMENTERIAN PENDIDIKAN, KEBUDAYAAN, RISET, DAN TEKNOLOGI
BADAN PENGEMBANGAN DAN PEMBINAAN BAHASA

Kode Lap : LRA.B.E1.3

Tanggal : 14/05/23 8:11 AM

Halaman : 2

Prg ID : lap_lra_bel_org_akun_es1 --rekon17

KODE	URAIAN	ANGGARAN SEMULA	ANGGARAN SETELAH REVISI	REALISASI BELANJA			% REALISASI ANGGARAN	SISA ANGGARAN
				BELANJA	PENGEMBALIAN BELANJA	BELANJA NETTO		
1	2	3	4	5	6	7=5+6	8=5/4	9=4-7
	JUMLAH BELANJA WILAYAH 0900	7,211,189,000	6,738,968,000	6,732,293,158	2,494,224	6,729,798,934	99.9	9,169,066
1000	JAMBI							
51	BELANJA PEGAWAI	3,044,802,000	2,672,182,000	2,634,972,068	8,091,074	2,626,880,994	98.3	45,301,006
52	BELANJA BARANG	3,225,328,000	3,225,328,000	3,159,749,057	0	3,159,749,057	97.97	65,578,943
	JUMLAH BELANJA WILAYAH 1000	6,270,130,000	5,897,510,000	5,794,721,125	8,091,074	5,786,630,051	98.26	110,879,949
1100	SUMATERA SELATAN							
51	BELANJA PEGAWAI	4,097,524,000	2,615,318,000	2,613,923,124	21,671,355	2,592,251,769	99.12	23,066,231
52	BELANJA BARANG	2,792,827,000	3,042,827,000	2,867,986,476	0	2,867,986,476	94.25	174,840,524
	JUMLAH BELANJA WILAYAH 1100	6,890,351,000	5,658,145,000	5,481,909,600	21,671,355	5,460,238,245	96.89	197,906,755
1200	LAMPUNG							
51	BELANJA PEGAWAI	2,670,069,000	2,114,757,000	2,091,356,022	10,450,902	2,080,905,120	98.4	33,851,880
52	BELANJA BARANG	3,858,983,000	3,708,983,000	3,683,212,450	0	3,683,212,450	99.31	25,770,550
	JUMLAH BELANJA WILAYAH 1200	6,529,052,000	5,823,740,000	5,774,568,472	10,450,902	5,764,117,570	99.16	59,622,430
1300	KALIMANTAN BARAT							
51	BELANJA PEGAWAI	3,195,224,000	2,139,154,000	2,079,739,556	22,321,335	2,057,418,221	96.18	81,735,779
52	BELANJA BARANG	2,924,974,000	2,924,974,000	2,922,876,154	7,000,000	2,915,876,154	99.69	9,097,846
	JUMLAH BELANJA WILAYAH 1300	6,120,198,000	5,064,128,000	5,002,615,710	29,321,335	4,973,294,375	98.79	90,833,625
1400	KALIMANTAN TENGAH							
51	BELANJA PEGAWAI	2,323,554,000	2,109,286,000	2,083,728,349	980,379	2,082,747,970	98.74	26,538,030
52	BELANJA BARANG	4,643,558,000	7,179,782,000	7,177,019,378	0	7,177,019,378	99.96	2,762,622
	JUMLAH BELANJA WILAYAH 1400	6,967,112,000	9,289,068,000	9,260,747,727	980,379	9,259,767,348	99.7	29,300,652
1500	KALIMANTAN SELATAN							
51	BELANJA PEGAWAI	3,120,556,000	2,241,014,000	2,172,657,432	12,780,690	2,159,876,742	96.38	81,137,258
52	BELANJA BARANG	3,389,549,000	3,389,549,000	3,365,267,000	0	3,365,267,000	99.28	24,282,000
	JUMLAH BELANJA WILAYAH 1500	6,510,105,000	5,630,563,000	5,537,924,432	12,780,690	5,525,143,742	98.35	105,419,258
1600	KALIMANTAN TIMUR							
51	BELANJA PEGAWAI	1,918,491,000	1,759,521,000	1,755,107,794	502	1,755,107,292	99.75	4,413,708
52	BELANJA BARANG	2,975,019,000	5,322,228,000	5,248,570,943	0	5,248,570,943	98.62	73,657,057
	JUMLAH BELANJA WILAYAH 1600	4,893,510,000	7,081,749,000	7,003,678,737	502	7,003,678,235	98.9	78,070,765
1700	SULAWESI UTARA							
51	BELANJA PEGAWAI	1,851,220,000	1,458,920,000	1,455,870,912	1,137	1,455,869,775	99.79	3,050,225
52	BELANJA BARANG	2,802,674,000	2,802,674,000	2,770,331,617	8,035,500	2,762,296,117	98.56	40,377,883
	JUMLAH BELANJA WILAYAH 1700	4,653,894,000	4,261,594,000	4,226,202,529	8,036,637	4,218,165,892	99.17	43,428,108
1800	SULAWESI TENGAH							
51	BELANJA PEGAWAI	1,897,469,000	1,360,833,000	1,161,975,887	370,000	1,161,605,887	85.36	199,227,113
52	BELANJA BARANG	3,314,802,000	3,169,192,000	3,001,666,688	450,000	3,001,216,688	94.7	167,975,312

**LAPORAN REALISASI ANGGARAN BELANJA
MENURUT WILAYAH / JENIS BELANJA
TINGKAT ESELON I
UNTUK PERIODE YANG BERAKHIR 31 DESEMBER 2022**

KEMENTERIAN NEGARA/LEMBAGA : 023
ESELON I : 13

KEMENTERIAN PENDIDIKAN, KEBUDAYAAN, RISET, DAN TEKNOLOGI
BADAN PENGEMBANGAN DAN PEMBINAAN BAHASA

Kode Lap : LRA.B.E.1.3
Tanggal : 14/05/23 8:11 AM
Halaman : 3
Prg ID : lap_ira_bel_org_akun_es1 --rekon17

KODE	URAIAN	ANGGARAN SEMULA	ANGGARAN SETELAH REVISI	REALISASI BELANJA			% REALISASI ANGGARAN	SISA ANGGARAN
				BELANJA	PENGEMBALIAN BELANJA	BELANJA NETTO		
1	2	3	4	5	6	7=5+6	8=5/4	9=4-7
53	BELANJA MODAL	4,000,000,000	4,000,000,000	3,933,584,658	0	3,933,584,658	98.34	66,415,342
	JUMLAH BELANJA WILAYAH 1800	9,212,271,000	8,530,025,000	8,097,227,233	820,000	8,096,407,233	94.93	433,617,767
1900	SULAWESI SELATAN							
51	BELANJA PEGAWAI	4,667,838,000	3,276,701,000	3,086,209,717	1,238	3,086,208,479	94.19	190,492,521
52	BELANJA BARANG	4,619,242,000	6,556,605,000	6,442,312,230	3,448,400	6,438,863,830	98.2	117,741,170
	JUMLAH BELANJA WILAYAH 1900	9,287,080,000	9,833,306,000	9,528,521,947	3,449,638	9,525,072,309	96.9	308,233,691
2000	SULAWESI TENGGARA							
51	BELANJA PEGAWAI	2,746,884,000	1,977,553,000	1,984,778,499	12,521,800	1,972,256,699	99.73	5,296,301
52	BELANJA BARANG	3,267,433,000	3,371,041,000	3,359,906,097	24,514,350	3,335,391,747	98.94	35,649,253
	JUMLAH BELANJA WILAYAH 2000	6,014,317,000	5,348,594,000	5,344,684,596	37,036,150	5,307,648,446	99.93	40,945,554
2100	MALUKU							
51	BELANJA PEGAWAI	1,405,975,000	1,289,109,000	1,280,603,548	0	1,280,603,548	99.34	8,505,452
52	BELANJA BARANG	2,789,680,000	5,470,992,000	5,460,166,100	0	5,460,166,100	99.8	10,825,900
53	BELANJA MODAL	0	1,702,456,000	1,695,391,236	0	1,695,391,236	99.59	7,064,764
	JUMLAH BELANJA WILAYAH 2100	4,195,655,000	8,462,557,000	8,436,160,884	0	8,436,160,884	99.69	26,396,116
2200	BALI							
51	BELANJA PEGAWAI	3,452,937,000	2,409,735,000	2,363,994,510	923	2,363,993,587	98.1	45,741,413
52	BELANJA BARANG	4,638,443,000	6,337,102,000	6,284,886,836	40,665,000	6,244,221,836	98.53	92,880,164
	JUMLAH BELANJA WILAYAH 2200	8,091,380,000	8,746,837,000	8,648,881,346	40,665,923	8,608,215,423	98.88	138,621,577
2300	NUSA TENGGARA BARAT							
51	BELANJA PEGAWAI	2,926,708,000	2,392,240,000	2,165,956,776	2,420,213	2,163,536,563	90.44	228,703,437
52	BELANJA BARANG	4,801,584,000	6,465,830,000	6,446,170,234	29,560,310	6,416,609,924	99.24	49,220,076
	JUMLAH BELANJA WILAYAH 2300	7,728,292,000	8,858,070,000	8,612,127,010	31,980,523	8,580,146,487	97.22	277,923,513
2400	NUSA TENGGARA TIMUR							
51	BELANJA PEGAWAI	1,117,450,000	910,845,000	900,997,347	1,758	900,995,589	98.92	9,849,411
52	BELANJA BARANG	3,047,001,000	5,251,094,000	5,144,703,680	0	5,144,703,680	97.97	106,390,320
	JUMLAH BELANJA WILAYAH 2400	4,164,451,000	6,161,939,000	6,045,701,027	1,758	6,045,699,269	98.11	116,239,731
2500	PAPUA							
51	BELANJA PEGAWAI	2,783,002,000	2,030,640,000	1,993,590,540	114	1,993,590,426	98.18	37,049,574
52	BELANJA BARANG	3,329,222,000	7,015,391,000	6,985,871,722	7,804,150	6,978,067,572	99.47	37,323,428
	JUMLAH BELANJA WILAYAH 2500	6,112,224,000	9,046,031,000	8,979,462,262	7,804,264	8,971,657,998	99.26	74,373,002
2600	BENGKULU							
51	BELANJA PEGAWAI	1,477,552,000	1,159,852,000	1,156,180,431	29,648	1,156,150,783	99.68	3,701,217
52	BELANJA BARANG	2,040,168,000	2,053,168,000	2,034,805,879	0	2,034,805,879	99.11	18,362,121
	JUMLAH BELANJA WILAYAH 2600	3,517,720,000	3,213,020,000	3,190,986,310	29,648	3,190,956,662	99.31	22,063,338
2800	MALUKU UTARA							

**LAPORAN REALISASI ANGGARAN BELANJA
MENURUT WILAYAH / JENIS BELANJA
TINGKAT ESELON I
UNTUK PERIODE YANG BERAKHIR 31 DESEMBER 2022**

KEMENTERIAN NEGARA/LEMBAGA : 023
ESELON I : 13

KEMENTERIAN PENDIDIKAN, KEBUDAYAAN, RISET, DAN TEKNOLOGI
BADAN PENGEMBANGAN DAN PEMBINAAN BAHASA

Kode Lap : LRA.B.E1.3
Tanggal : 14/05/23 8:11 AM
Halaman : 4
Prg ID : lap_lra_bel_org_akun_es1 --rekon17

KODE	URAIAN	ANGGARAN SEMULA	ANGGARAN SETELAH REVISI	REALISASI BELANJA			% REALISASI ANGGARAN	SISA ANGGARAN
				BELANJA	PENGEMBALIAN BELANJA	BELANJA NETTO		
1	2	3	4	5	6	7=5+6	8=5/4	9=4-7
51	BELANJA PEGAWAI	1,368,354,000	1,187,206,000	1,184,406,904	953	1,184,405,951	99.76	2,800,049
52	BELANJA BARANG	3,817,322,000	5,291,213,000	5,203,161,636	700,000	5,202,461,636	98.32	88,751,364
	JUMLAH BELANJA WILAYAH 2800	5,185,676,000	6,478,419,000	6,387,568,540	700,953	6,386,867,587	98.6	91,551,413
2900	BANTEN							
51	BELANJA PEGAWAI	1,367,000,000	1,255,405,000	1,251,080,661	6,790,925	1,244,289,736	99.11	11,115,264
52	BELANJA BARANG	3,288,956,000	3,228,325,000	3,224,712,601	0	3,224,712,601	99.89	3,612,399
	JUMLAH BELANJA WILAYAH 2900	4,655,956,000	4,483,730,000	4,475,793,262	6,790,925	4,469,002,337	99.82	14,727,663
3000	BANGKA BELITUNG							
51	BELANJA PEGAWAI	791,971,000	729,209,000	725,739,432	1,522	725,737,910	99.52	3,471,090
52	BELANJA BARANG	2,575,041,000	2,575,041,000	2,571,294,800	0	2,571,294,800	99.85	3,746,200
	JUMLAH BELANJA WILAYAH 3000	3,367,012,000	3,304,250,000	3,297,034,232	1,522	3,297,032,710	99.78	7,217,290
3100	GORONTALO							
51	BELANJA PEGAWAI	1,187,073,000	932,391,000	927,490,353	2,200,398	925,289,955	99.24	7,101,045
52	BELANJA BARANG	2,698,822,000	2,584,476,000	2,557,430,074	35,000	2,557,395,074	98.95	27,080,926
53	BELANJA MODAL	0	1,730,812,000	1,646,852,162	0	1,646,852,162	95.15	83,959,838
	JUMLAH BELANJA WILAYAH 3100	3,885,895,000	5,247,679,000	5,131,772,589	2,235,398	5,129,537,191	97.79	118,141,809
3200	KEPULAUAN RIAU							
51	BELANJA PEGAWAI	1,288,871,000	1,133,702,000	1,119,396,830	1,210,789	1,118,186,041	98.63	15,515,959
52	BELANJA BARANG	2,968,580,000	2,968,580,000	2,925,153,289	0	2,925,153,289	98.54	43,426,711
	JUMLAH BELANJA WILAYAH 3200	4,257,451,000	4,102,282,000	4,044,550,119	1,210,789	4,043,339,330	98.59	58,942,670
	JUMLAH BELANJA	403,348,485,000	517,468,963,000	506,761,238,535	946,249,453	505,814,989,082	97.93	11,653,973,918

LAMPIRAN 11

LAPORAN REALISASI ANGGARAN
PENDAPATAN UAPPA ESELON I BADAN
PENGEMBANGAN DAN PEMBINAAN BAHASA
TAHUN 2022 MENURUT AKUN

**LAPORAN REALISASI ANGGARAN PENDAPATAN
TINGKAT ESELON I
UNTUK PERIODE YANG BERAKHIR 31 DESEMBER 2022
(dalam rupiah)**

KEMENTERIAN NEGARA/LEMBAGA : 023
ESELON I : 13

KEMENTERIAN PENDIDIKAN, KEBUDAYAAN, RISET, DAN TEKNOLOGI
BADAN PENGEMBANGAN DAN PEMBINAAN BAHASA

Kode Lap : LRA.P.E1.1
Tanggal : 14/05/23 8:11 AM
Halaman : 1
Prg ID : lap_lra_pen_akun_es1 --rekon17

KODE	URAIAN	ESTIMASI PENDAPATAN	REALISASI PENDAPATAN			% REALISASI PENDAPATAN
			PENDAPATAN	PENGEMBALIAN PENDAPATAN	PENDAPATAN NETTO	
1	2	3	4	5	6=4-5	7=6/3
42	PENDAPATAN PENERIMAAN NEGARA BUKAN PAJAK					
4251	Pendapatan Dari Penjualan, Pengelolaan BMN, Iuran Badan Usaha dan					
425122	Pendapatan dari Penjualan Peralatan dan Mesin	0	396,247,795	0	396,247,795	0
425129	Pendapatan dari Pemindahtanganan BMN Lainnya	0	189,243,238	0	189,243,238	0
425131	Pendapatan Sewa Tanah, Gedung, dan Bangunan	0	92,734,800	0	92,734,800	0
	JUMLAH SUB KELOMPOK PENDAPATAN 4251	0	678,225,833	0	678,225,833	
4254	Pendapatan Pendidikan, Budaya, Riset, dan Teknologi					
425429	Pendapatan Pengembangan Sumber Daya Manusia Lainnya	1,276,740,000	1,728,225,000	0	1,728,225,000	135.36
425436	Pendapatan Royalti atas Kekayaan Intelektual	0	52,456,250	0	52,456,250	0
	JUMLAH SUB KELOMPOK PENDAPATAN 4254	1,276,740,000	1,780,681,250	0	1,780,681,250	139.47
4258	Pendapatan Denda					
425811	Pendapatan Denda Penyelesaian Pekerjaan Pemerintah	0	158,280,913	0	158,280,913	0
	JUMLAH SUB KELOMPOK PENDAPATAN 4258	0	158,280,913	0	158,280,913	
4259	Pendapatan Lain-Lain					
425911	Penerimaan Kembali Belanja Pegawai Tahun Anggaran Yang Lalu	0	31,778,932	0	31,778,932	0
425912	Penerimaan Kembali Belanja Barang Tahun Anggaran Yang Lalu	0	444,224,548	0	444,224,548	0
425913	Penerimaan Kembali Belanja Modal Tahun Anggaran Yang Lalu	0	292,660,820	0	292,660,820	0
425991	Penerimaan Kembali Persekot/Uang Muka Gaji	0	5,904,550	0	5,904,550	0
425999	Pendapatan Anggaran Lain-lain	0	473,462	0	473,462	0
	JUMLAH SUB KELOMPOK PENDAPATAN 4259	0	775,042,312	0	775,042,312	
	JUMLAH KELOMPOK PENDAPATAN 42	1,276,740,000	3,392,230,308	0	3,392,230,308	265.69
	JUMLAH PENDAPATAN	1,276,740,000	3,392,230,308	0	3,392,230,308	265.69

LAMPIRAN 12

LAPORAN REALISASI ANGGARAN
PENDAPATAN UAPPA ESELON I BADAN
PENGEMBANGAN DAN PEMBINAAN BAHASA
TAHUN 2022 MENURUT WILAYAH/SATKER

**LAPORAN REALISASI ANGGARAN PENDAPATAN
TINGKAT ESELON I
MENURUT WILAYAH / SATUAN KERJA
UNTUK PERIODE YANG BERAKHIR 31 DESEMBER 2022
(dalam rupiah)**

KEMENTERIAN NEGARA/LEMBAGA : 023
ESELON I : 13

KEMENTERIAN PENDIDIKAN, KEBUDAYAAN, RISET, DAN TEKNOLOGI
BADAN PENGEMBANGAN DAN PEMBINAAN BAHASA

Kode Lap : LRA.P.E1.2
Tanggal : 14/05/23 8:11 AM
Halaman : 1
Prg ID : lap_lra_pen_org_es1 --rekon17

KODE	URAIAN	ESTIMASI PENDAPATAN	REALISASI PENDAPATAN			% REALISASI PENDAPATAN
			PENDAPATAN	PENGEMBALIAN PENDAPATAN	PENDAPATAN NETTO	
1	2	3	4	5	6=4-5	7=6/3
0100	DKI JAKARTA					
137544	SEKRETARIAT BADAN PENGEMBANGAN DAN PEMBINAAN BAHASA	0	553,765,542	0	553,765,542	0
419007	PUSAT PENGEMBANGAN DAN PELINDUNGAN BAHASA DAN SASRA	0	175,295,296	0	175,295,296	0
419008	PUSAT PEMBINAAN BAHASA DAN SASRA	1,276,740,000	2,005,792,018	0	2,005,792,018	157.1
	JUMLAH PENDAPATAN (0100) - DKI JAKARTA	1,276,740,000	2,734,852,856	0	2,734,852,856	52.37
0200	JAWA BARAT					
621672	BALAI BAHASA JAWA BARAT	0	84,071,789	0	84,071,789	0
	JUMLAH PENDAPATAN (0200) - JAWA BARAT	0	84,071,789	0	84,071,789	0
0300	JAWA TENGAH					
621686	BALAI BAHASA JAWA TENGAH	0	47,034,417	0	47,034,417	0
	JUMLAH PENDAPATAN (0300) - JAWA TENGAH	0	47,034,417	0	47,034,417	0
0400	DI YOGYAKARTA					
414562	BALAI BAHASA D.I. YOGYAKARTA	0	20,979,493	0	20,979,493	0
	JUMLAH PENDAPATAN (0400) - DI YOGYAKARTA	0	20,979,493	0	20,979,493	0
0500	JAWA TIMUR					
615139	BALAI BAHASA JAWA TIMUR	0	135,723,450	0	135,723,450	0
	JUMLAH PENDAPATAN (0500) - JAWA TIMUR	0	135,723,450	0	135,723,450	0

**LAPORAN REALISASI ANGGARAN PENDAPATAN
TINGKAT ESELON I
MENURUT WILAYAH / SATUAN KERJA
UNTUK PERIODE YANG BERAKHIR 31 DESEMBER 2022
(dalam rupiah)**

KEMENTERIAN NEGARA/LEMBAGA : 023

KEMENTERIAN PENDIDIKAN, KEBUDAYAAN, RISET, DAN TEKNOLOGI

Kode Lap : LRA.P.E1.2

ESELON I : 13

BADAN PENGEMBANGAN DAN PEMBINAAN BAHASA

Tanggal : 14/05/23 8:11 AM

Halaman : 2

Prg ID : lap_lra_pen_org_es1 --rekon17

KODE	URAIAN	ESTIMASI PENDAPATAN	REALISASI PENDAPATAN			% REALISASI PENDAPATAN
			PENDAPATAN	PENGEMBALIAN PENDAPATAN	PENDAPATAN NETTO	
1	2	3	4	5	6=4-5	7=6/3
0600 621712	NANGGROE ACEH DARUSSALAM BALAI BAHASA ACEH	0	15,888,888	0	15,888,888	0
	JUMLAH PENDAPATAN (0600) - NANGGROE ACEH DARUSSALAM	0	15,888,888	0	15,888,888	0
0700 621690	SUMATERA UTARA BALAI BAHASA SUMATERA UTARA	0	140	0	140	0
	JUMLAH PENDAPATAN (0700) - SUMATERA UTARA	0	140	0	140	0
0800 615101	SUMATERA BARAT BALAI BAHASA SUMATERA BARAT	0	242,496,000	0	242,496,000	0
	JUMLAH PENDAPATAN (0800) - SUMATERA BARAT	0	242,496,000	0	242,496,000	0
0900 621708	RIAU BALAI BAHASA RIAU	0	5,495,411	0	5,495,411	0
	JUMLAH PENDAPATAN (0900) - RIAU	0	5,495,411	0	5,495,411	0
1000 660070	JAMBI KANTOR BAHASA JAMBI	0	20,078	0	20,078	0
	JUMLAH PENDAPATAN (1000) - JAMBI	0	20,078	0	20,078	0
1100 621729	SUMATERA SELATAN BALAI BAHASA SUMATERA SELATAN	0	516	0	516	0

**LAPORAN REALISASI ANGGARAN PENDAPATAN
TINGKAT ESELON I
MENURUT WILAYAH / SATUAN KERJA
UNTUK PERIODE YANG BERAKHIR 31 DESEMBER 2022
(dalam rupiah)**

KEMENTERIAN NEGARA/LEMBAGA : 023

KEMENTERIAN PENDIDIKAN, KEBUDAYAAN, RISET, DAN TEKNOLOGI

Kode Lap : LRA.P.E1.2

ESELON I : 13

BADAN PENGEMBANGAN DAN PEMBINAAN BAHASA

Tanggal : 14/05/23 8:11 AM

Halaman : 3

Prg ID : lap_lra_pen_org_es1 --rekon17

KODE	URAIAN	ESTIMASI PENDAPATAN	REALISASI PENDAPATAN			% REALISASI PENDAPATAN
			PENDAPATAN	PENGEMBALIAN PENDAPATAN	PENDAPATAN NETTO	
1	2	3	4	5	6=4-5	7=6/3
	JUMLAH PENDAPATAN (1100) - SUMATERA SELATAN	0	516	0	516	0
1200 660066	LAMPUNG KANTOR BAHASA LAMPUNG	0	234	0	234	0
	JUMLAH PENDAPATAN (1200) - LAMPUNG	0	234	0	234	0
1300 621733	KALIMANTAN BARAT BALAI BAHASA KALIMANTAN BARAT	0	24	0	24	0
	JUMLAH PENDAPATAN (1300) - KALIMANTAN BARAT	0	24	0	24	0
1400 621754	KALIMANTAN TENGAH BALAI BAHASA KALIMANTAN TENGAH	0	185	0	185	0
	JUMLAH PENDAPATAN (1400) - KALIMANTAN TENGAH	0	185	0	185	0
1500 615118	KALIMANTAN SELATAN BALAI BAHASA KALIMANTAN SELATAN	0	17,224,800	0	17,224,800	0
	JUMLAH PENDAPATAN (1500) - KALIMANTAN SELATAN	0	17,224,800	0	17,224,800	0
1700 621761	SULAWESI UTARA BALAI BAHASA SULAWESI UTARA	0	54,630,103	0	54,630,103	0
	JUMLAH PENDAPATAN (1700) - SULAWESI UTARA	0	54,630,103	0	54,630,103	0
1800	SULAWESI TENGAH					

**LAPORAN REALISASI ANGGARAN PENDAPATAN
TINGKAT ESELON I
MENURUT WILAYAH / SATUAN KERJA
UNTUK PERIODE YANG BERAKHIR 31 DESEMBER 2022
(dalam rupiah)**

KEMENTERIAN NEGARA/LEMBAGA : 023
ESELON I : 13

KEMENTERIAN PENDIDIKAN, KEBUDAYAAN, RISET, DAN TEKNOLOGI
BADAN PENGEMBANGAN DAN PEMBINAAN BAHASA

Kode Lap : LRA.P.E1.2
Tanggal : 14/05/23 8:11 AM
Halaman : 4
Prg ID : lap_lra_pen_org_es1 --rekon17

KODE	URAIAN	ESTIMASI PENDAPATAN	REALISASI PENDAPATAN			% REALISASI PENDAPATAN
			PENDAPATAN	PENGEMBALIAN PENDAPATAN	PENDAPATAN NETTO	
1	2	3	4	5	6=4-5	7=6/3
621740	BALAI BAHASA SULAWESI TENGAH	0	17,051,392	0	17,051,392	0
	JUMLAH PENDAPATAN (1800) - SULAWESI TENGAH	0	17,051,392	0	17,051,392	0
2000	SULAWESI TENGGARA					
660109	KANTOR BAHASA SULAWESI TENGGARA	0	1,295,155	0	1,295,155	0
	JUMLAH PENDAPATAN (2000) - SULAWESI TENGGARA	0	1,295,155	0	1,295,155	0
2200	BALI					
414587	BALAI BAHASA BALI	0	1,650,731	0	1,650,731	0
	JUMLAH PENDAPATAN (2200) - BALI	0	1,650,731	0	1,650,731	0
2300	NUSA TENGGARA BARAT					
660091	KANTOR BAHASA NUSA TENGGARA BARAT	0	3,570,000	0	3,570,000	0
	JUMLAH PENDAPATAN (2300) - NUSA TENGGARA BARAT	0	3,570,000	0	3,570,000	0
2400	NUSA TENGGARA TIMUR					
680608	KANTOR BAHASA NUSA TENGGARA TIMUR	0	10,236,171	0	10,236,171	0
	JUMLAH PENDAPATAN (2400) - NUSA TENGGARA TIMUR	0	10,236,171	0	10,236,171	0
2500	PAPUA					
615122	BALAI BAHASA PAPUA	0	8,475	0	8,475	0
	JUMLAH PENDAPATAN (2500) - PAPUA	0	8,475	0	8,475	0

**LAPORAN REALISASI ANGGARAN PENDAPATAN
TINGKAT ESELON I
MENURUT WILAYAH / SATUAN KERJA
UNTUK PERIODE YANG BERAKHIR 31 DESEMBER 2022
(dalam rupiah)**

KEMENTERIAN NEGARA/LEMBAGA : 023
ESELON I : 13

KEMENTERIAN PENDIDIKAN, KEBUDAYAAN, RISET, DAN TEKNOLOGI
BADAN PENGEMBANGAN DAN PEMBINAAN BAHASA

Kode Lap : LRA.P.E1.2
Tanggal : 14/05/23 8:11 AM
Halaman : 5
Prg ID : lap_lra_pen_org_es1 --rekon17

KODE	URAIAN	ESTIMASI PENDAPATAN	REALISASI PENDAPATAN			% REALISASI PENDAPATAN
			PENDAPATAN	PENGEMBALIAN PENDAPATAN	PENDAPATAN NETTO	
1	2	3	4	5	6=4-5	7=6/3
	JUMLAH PENDAPATAN	1,276,740,000	3,392,230,308	0	3,392,230,308	6.546

LAMPIRAN 13

LAPORAN REALISASI ANGGARAN
PENDAPATAN UAPPA ESELON I BADAN
PENGEMBANGAN DAN PEMBINAAN BAHASA
TAHUN 2022 MENURUT WILAYAH/AKUN

**LAPORAN REALISASI ANGGARAN PENDAPATAN
TINGKAT ESELON I
MENURUT WILAYAH / AKUN
UNTUK PERIODE YANG BERAKHIR 31 DESEMBER 2022
(dalam rupiah)**

KEMENTERIAN NEGARA/LEMBAGA : 023

KEMENTERIAN PENDIDIKAN, KEBUDAYAAN, RISET, DAN TEKNOLOGI

Kode Lap : LRA.P.E.3

ESELON I : 13

BADAN PENGEMBANGAN DAN PEMBINAAN BAHASA

Tanggal : 14/05/23 8:11 AM

Halaman : 1

Prg ID : lap_lra_pen_org_akun_es1 --rekon17

KODE	URAIAN	ESTIMASI PENDAPATAN	REALISASI PENDAPATAN			% REALISASI PENDAPATAN
			PENDAPATAN	PENGEMBALIAN PENDAPATAN	PENDAPATAN NETTO	
1	2	3	4	5	6=4-5	7=6/3
0100	DKI JAKARTA					
425122	Pendapatan dari Penjualan Peralatan dan Mesin	0	140,159,000	0	140,159,000	0
425129	Pendapatan dari Pemindahtanganan BMN Lainnya	0	173,354,350	0	173,354,350	0
425131	Pendapatan Sewa Tanah, Gedung, dan Bangunan	0	47,795,000	0	47,795,000	0
425429	Pendapatan Pengembangan Sumber Daya Manusia Lainnya	1,276,740,000	1,728,225,000	0	1,728,225,000	135.36
425436	Pendapatan Royalti atas Kekayaan Intelektual	0	41,746,250	0	41,746,250	0
425811	Pendapatan Denda Penyelesaian Pekerjaan Pemerintah	0	158,280,913	0	158,280,913	0
425911	Penerimaan Kembali Belanja Pegawai Tahun Anggaran Yang Lalu	0	7,383,342	0	7,383,342	0
425912	Penerimaan Kembali Belanja Barang Tahun Anggaran Yang Lalu	0	381,464,566	0	381,464,566	0
425913	Penerimaan Kembali Belanja Modal Tahun Anggaran Yang Lalu	0	50,164,820	0	50,164,820	0
425991	Penerimaan Kembali Persekot/Uang Muka Gaji	0	5,904,550	0	5,904,550	0
425999	Pendapatan Anggaran Lain-lain	0	375,065	0	375,065	0
	JUMLAH PENDAPATAN (0100) - DKI JAKARTA	1,276,740,000	2,734,852,856	0	2,734,852,856	12.31
0200	JAWA BARAT					
425122	Pendapatan dari Penjualan Peralatan dan Mesin	0	84,071,789	0	84,071,789	0
	JUMLAH PENDAPATAN (0200) - JAWA BARAT	0	84,071,789	0	84,071,789	0
0300	JAWA TENGAH					

**LAPORAN REALISASI ANGGARAN PENDAPATAN
TINGKAT ESELON I
MENURUT WILAYAH / AKUN
UNTUK PERIODE YANG BERAKHIR 31 DESEMBER 2022
(dalam rupiah)**

KEMENTERIAN NEGARA/LEMBAGA : 023
ESELON I : 13

KEMENTERIAN PENDIDIKAN, KEBUDAYAAN, RISET, DAN TEKNOLOGI
BADAN PENGEMBANGAN DAN PEMBINAAN BAHASA

Kode Lap : LRA.P.E.3
Tanggal : 14/05/23 8:11 AM
Halaman : 2
Prg ID : lap_lra_pen_org_akun_es1 --rekon17

KODE	URAIAN	ESTIMASI PENDAPATAN	REALISASI PENDAPATAN			% REALISASI PENDAPATAN
			PENDAPATAN	PENGEMBALIAN PENDAPATAN	PENDAPATAN NETTO	
1	2	3	4	5	6=4-5	7=6/3
425131	Pendapatan Sewa Tanah, Gedung, dan Bangunan	0	44,939,800	0	44,939,800	0
425911	Penerimaan Kembali Belanja Pegawai Tahun Anggaran Yang Lalu	0	490,735	0	490,735	0
425912	Penerimaan Kembali Belanja Barang Tahun Anggaran Yang Lalu	0	1,603,882	0	1,603,882	0
	JUMLAH PENDAPATAN (0300) - JAWA TENGAH	0	47,034,417	0	47,034,417	0
0400	DI YOGYAKARTA					
425122	Pendapatan dari Penjualan Peralatan dan Mesin	0	9,898,989	0	9,898,989	0
425436	Pendapatan Royalti atas Kekayaan Intelektual	0	10,710,000	0	10,710,000	0
425911	Penerimaan Kembali Belanja Pegawai Tahun Anggaran Yang Lalu	0	370,504	0	370,504	0
	JUMLAH PENDAPATAN (0400) - DI YOGYAKARTA	0	20,979,493	0	20,979,493	0
0500	JAWA TIMUR					
425122	Pendapatan dari Penjualan Peralatan dan Mesin	0	135,723,450	0	135,723,450	0
	JUMLAH PENDAPATAN (0500) - JAWA TIMUR	0	135,723,450	0	135,723,450	0
0600	NANGGROE ACEH DARUSSALAM					
425129	Pendapatan dari Pemindahtanganan BMN Lainnya	0	15,888,888	0	15,888,888	0
	JUMLAH PENDAPATAN (0600) - NANGGROE ACEH DARUSSALAM	0	15,888,888	0	15,888,888	0
0700	SUMATERA UTARA					
425911	Penerimaan Kembali Belanja Pegawai Tahun Anggaran Yang Lalu	0	140	0	140	0

**LAPORAN REALISASI ANGGARAN PENDAPATAN
TINGKAT ESELON I
MENURUT WILAYAH / AKUN
UNTUK PERIODE YANG BERAKHIR 31 DESEMBER 2022
(dalam rupiah)**

KEMENTERIAN NEGARA/LEMBAGA : 023

KEMENTERIAN PENDIDIKAN, KEBUDAYAAN, RISET, DAN TEKNOLOGI

Kode Lap : LRA.P.E.3

ESELON I : 13

BADAN PENGEMBANGAN DAN PEMBINAAN BAHASA

Tanggal : 14/05/23 8:11 AM

Halaman : 3

Prg ID : lap_lra_pen_org_akun_es1 --rekon17

KODE	URAIAN	ESTIMASI PENDAPATAN	REALISASI PENDAPATAN			% REALISASI PENDAPATAN
			PENDAPATAN	PENGEMBALIAN PENDAPATAN	PENDAPATAN NETTO	
1	2	3	4	5	6=4-5	7=6/3
	JUMLAH PENDAPATAN (0700) - SUMATERA UTARA	0	140	0	140	0
0800	SUMATERA BARAT					
425913	Penerimaan Kembali Belanja Modal Tahun Anggaran Yang Lalu	0	242,496,000	0	242,496,000	0
	JUMLAH PENDAPATAN (0800) - SUMATERA BARAT	0	242,496,000	0	242,496,000	0
0900	RIAU					
425911	Penerimaan Kembali Belanja Pegawai Tahun Anggaran Yang Lalu	0	4,995,411	0	4,995,411	0
425912	Penerimaan Kembali Belanja Barang Tahun Anggaran Yang Lalu	0	500,000	0	500,000	0
	JUMLAH PENDAPATAN (0900) - RIAU	0	5,495,411	0	5,495,411	0
1000	JAMBI					
425911	Penerimaan Kembali Belanja Pegawai Tahun Anggaran Yang Lalu	0	78	0	78	0
425912	Penerimaan Kembali Belanja Barang Tahun Anggaran Yang Lalu	0	20,000	0	20,000	0
	JUMLAH PENDAPATAN (1000) - JAMBI	0	20,078	0	20,078	0
1100	SUMATERA SELATAN					
425911	Penerimaan Kembali Belanja Pegawai Tahun Anggaran Yang Lalu	0	516	0	516	0
	JUMLAH PENDAPATAN (1100) - SUMATERA SELATAN	0	516	0	516	0
1200	LAMPUNG					
425911	Penerimaan Kembali Belanja Pegawai Tahun Anggaran Yang Lalu	0	234	0	234	0

**LAPORAN REALISASI ANGGARAN PENDAPATAN
TINGKAT ESELON I
MENURUT WILAYAH / AKUN
UNTUK PERIODE YANG BERAKHIR 31 DESEMBER 2022
(dalam rupiah)**

KEMENTERIAN NEGARA/LEMBAGA : 023
ESELON I : 13

KEMENTERIAN PENDIDIKAN, KEBUDAYAAN, RISET, DAN TEKNOLOGI
BADAN PENGEMBANGAN DAN PEMBINAAN BAHASA

Kode Lap : LRA.P.E.3
Tanggal : 14/05/23 8:11 AM
Halaman : 4
Prg ID : lap_lra_pen_org_akun_es1--rekon17

KODE	URAIAN	ESTIMASI PENDAPATAN	REALISASI PENDAPATAN			% REALISASI PENDAPATAN
			PENDAPATAN	PENGEMBALIAN PENDAPATAN	PENDAPATAN NETTO	
1	2	3	4	5	6=4-5	7=6/3
	JUMLAH PENDAPATAN (1200) - LAMPUNG	0	234	0	234	0
1300 425911	KALIMANTAN BARAT Penerimaan Kembali Belanja Pegawai Tahun Anggaran Yang Lalu	0	24	0	24	0
	JUMLAH PENDAPATAN (1300) - KALIMANTAN BARAT	0	24	0	24	0
1400 425911	KALIMANTAN TENGAH Penerimaan Kembali Belanja Pegawai Tahun Anggaran Yang Lalu	0	185	0	185	0
	JUMLAH PENDAPATAN (1400) - KALIMANTAN TENGAH	0	185	0	185	0
1500 425911	KALIMANTAN SELATAN Penerimaan Kembali Belanja Pegawai Tahun Anggaran Yang Lalu	0	17,224,800	0	17,224,800	0
	JUMLAH PENDAPATAN (1500) - KALIMANTAN SELATAN	0	17,224,800	0	17,224,800	0
1700 425911	SULAWESI UTARA Penerimaan Kembali Belanja Pegawai Tahun Anggaran Yang Lalu	0	5,606	0	5,606	0
425912	Penerimaan Kembali Belanja Barang Tahun Anggaran Yang Lalu	0	54,526,100	0	54,526,100	0
425999	Pendapatan Anggaran Lain-lain	0	98,397	0	98,397	0
	JUMLAH PENDAPATAN (1700) - SULAWESI UTARA	0	54,630,103	0	54,630,103	0
1800 425122	SULAWESI TENGAH Pendapatan dari Penjualan Peralatan dan Mesin	0	14,510,000	0	14,510,000	0

**LAPORAN REALISASI ANGGARAN PENDAPATAN
TINGKAT ESELON I
MENURUT WILAYAH / AKUN
UNTUK PERIODE YANG BERAKHIR 31 DESEMBER 2022
(dalam rupiah)**

KEMENTERIAN NEGARA/LEMBAGA : 023
ESELON I : 13

KEMENTERIAN PENDIDIKAN, KEBUDAYAAN, RISET, DAN TEKNOLOGI
BADAN PENGEMBANGAN DAN PEMBINAAN BAHASA

Kode Lap : LRA.P.E.3
Tanggal : 14/05/23 8:11 AM
Halaman : 5
Prg ID : lap_lra_pen_org_akun_es1 --rekon17

KODE	URAIAN	ESTIMASI PENDAPATAN	REALISASI PENDAPATAN			% REALISASI PENDAPATAN
			PENDAPATAN	PENGEMBALIAN PENDAPATAN	PENDAPATAN NETTO	
1	2	3	4	5	6=4-5	7=6/3
425911	Penerimaan Kembali Belanja Pegawai Tahun Anggaran Yang Lalu	0	1,392	0	1,392	0
425912	Penerimaan Kembali Belanja Barang Tahun Anggaran Yang Lalu	0	2,540,000	0	2,540,000	0
	JUMLAH PENDAPATAN (1800) - SULAWESI TENGAH	0	17,051,392	0	17,051,392	0
2000	SULAWESI TENGGARA					
425911	Penerimaan Kembali Belanja Pegawai Tahun Anggaran Yang Lalu	0	1,295,155	0	1,295,155	0
	JUMLAH PENDAPATAN (2000) - SULAWESI TENGGARA	0	1,295,155	0	1,295,155	0
2200	BALI					
425122	Pendapatan dari Penjualan Peralatan dan Mesin	0	1,650,000	0	1,650,000	0
425911	Penerimaan Kembali Belanja Pegawai Tahun Anggaran Yang Lalu	0	731	0	731	0
	JUMLAH PENDAPATAN (2200) - BALI	0	1,650,731	0	1,650,731	0
2300	NUSA TENGGARA BARAT					
425912	Penerimaan Kembali Belanja Barang Tahun Anggaran Yang Lalu	0	3,570,000	0	3,570,000	0
	JUMLAH PENDAPATAN (2300) - NUSA TENGGARA BARAT	0	3,570,000	0	3,570,000	0
2400	NUSA TENGGARA TIMUR					
425122	Pendapatan dari Penjualan Peralatan dan Mesin	0	10,234,567	0	10,234,567	0
425911	Penerimaan Kembali Belanja Pegawai Tahun Anggaran Yang Lalu	0	1,604	0	1,604	0
	JUMLAH PENDAPATAN (2400) - NUSA TENGGARA TIMUR	0	10,236,171	0	10,236,171	0

**LAPORAN REALISASI ANGGARAN PENDAPATAN
TINGKAT ESELON I
MENURUT WILAYAH / AKUN
UNTUK PERIODE YANG BERAKHIR 31 DESEMBER 2022
(dalam rupiah)**

KEMENTERIAN NEGARA/LEMBAGA : 023
ESELON I : 13

KEMENTERIAN PENDIDIKAN, KEBUDAYAAN, RISET, DAN TEKNOLOGI
BADAN PENGEMBANGAN DAN PEMBINAAN BAHASA

Kode Lap : LRA.P.E.3
Tanggal : 14/05/23 8:11 AM
Halaman : 6
Prg ID : lap_lra_pen_org_akun_es1 --rekon17

KODE	URAIAN	ESTIMASI PENDAPATAN	REALISASI PENDAPATAN			% REALISASI PENDAPATAN
			PENDAPATAN	PENGEMBALIAN PENDAPATAN	PENDAPATAN NETTO	
1	2	3	4	5	6=4-5	7=6/3
2500 425911	PAPUA Penerimaan Kembali Belanja Pegawai Tahun Anggaran Yang Lalu	0	8,475	0	8,475	0
	JUMLAH PENDAPATAN (2500) - PAPUA	0	8,475	0	8,475	0
	JUMLAH PENDAPATAN	1,276,740,000	3,392,230,308	0	3,392,230,308	3.08

LAMPIRAN 14

LAPORAN REALISASI ANGGARAN BELANJA
MENURUT SUMBER DANA/JENIS
BELANJA/AKUN UAPPA ESELON I BADAN
PENGEMBANGAN DAN PEMBINAAN BAHASA
TAHUN 2022

**LAPORAN REALISASI ANGGARAN BELANJA
TINGKAT ESELON I
MENURUT SUMBER DANA / JENIS BELANJA / AKUN
S.D BULAN 2022**

KEMENTERIAN NEGARA/LEMBAGA : 023
UNIT ESELON I : 13

KEMENTERIAN PENDIDIKAN, KEBUDAYAAN, RISET, DAN TEKNOLOGI
BADAN PENGEMBANGAN DAN PEMBINAAN BAHASA

Kode Lap : LRA.B.S.1
Tanggal : 14/05/23 8:11 AM
Halaman : 1
Prg ID : lap_lra_bel_sd_jb_akun_es1 --

KODE	URAIAN	ANGGARAN SEMULA	ANGGARAN SETELAH REVISI	REALISASI BELANJA			% REALISASI ANGGARAN	SISA ANGGARAN
				BELANJA	PENGEMBALIAN BELANJA	BELANJA NETTO		
1	2	3	4	5	6	7=5-6	8=5/4	9=4-7
01	RUPIAH MURNI							
51	BELANJA PEGAWAI							
511111	Belanja Gaji Pokok PNS	64,123,046,000	54,571,962,000	54,001,269,462	0	54,001,269,462	98.95	570,692,538
511119	Belanja Pembulatan Gaji PNS	1,577,000	1,365,000	926,441	32,060	894,381	65.52	470,619
511121	Belanja Tunj. Suami/Istri PNS	5,557,507,000	3,745,997,000	3,679,754,300	386,100	3,679,368,200	98.22	66,628,800
511122	Belanja Tunj. Anak PNS	1,486,649,000	1,192,119,000	1,152,181,307	151,256	1,152,030,051	96.64	40,088,949
511123	Belanja Tunj. Struktural PNS	757,579,000	731,090,000	709,980,000	8,595,000	701,385,000	95.94	29,705,000
511124	Belanja Tunj. Fungsional PNS	9,353,184,000	4,382,636,000	4,316,062,000	213,423,000	4,102,639,000	93.61	279,997,000
511125	Belanja Tunj. PPh PNS	527,491,000	235,116,000	215,456,013	0	215,456,013	91.64	19,659,987
511126	Belanja Tunj. Beras PNS	3,719,778,000	3,155,265,000	3,101,676,180	0	3,101,676,180	98.3	53,588,820
511129	Belanja Uang Makan PNS	12,368,348,000	7,736,119,000	7,324,209,000	703,000	7,323,506,000	94.67	412,613,000
511138	Belanja Tunjangan Khusus Papua PNS	196,740,000	154,670,000	154,670,000	0	154,670,000	100	0
511151	Belanja Tunjangan Umum PNS	2,534,322,000	2,208,100,000	2,171,565,000	3,335,000	2,168,230,000	98.19	39,870,000
512211	Belanja Uang Lembur	1,652,430,000	1,784,164,000	1,417,926,150	329,550	1,417,596,600	79.45	366,567,400
512411	Belanja Pegawai (Tunjangan Khusus/ Kegiatan)	80,071,833,000	63,415,126,000	62,927,839,290	5,079,200	62,922,760,090	99.22	492,365,910
	JUMLAH BELANJA PEGAWAI	182,350,484,000	143,313,729,000	141,173,515,143	232,034,166	140,941,480,977	98.51	1,908,179,891
52	BELANJA BARANG							
521111	Belanja Keperluan Perkantoran	13,989,052,000	15,124,637,000	15,012,462,975	297,000	15,012,165,975	99.26	112,471,025
521113	Belanja Penambah Daya Tahan Tubuh	59,700,000	115,613,000	93,774,850	0	93,774,850	81.11	21,838,150
521114	Belanja Pengiriman Surat Dinas Pos Pusat	656,532,000	316,501,000	295,947,299	0	295,947,299	93.51	20,553,701
521115	Belanja Honor Operasional Satuan Kerja	8,710,358,000	8,205,493,000	8,111,657,000	2,493,750	8,109,163,250	98.83	96,329,750
521119	Belanja Barang Operasional Lainnya	1,047,931,000	807,393,000	806,926,984	0	806,926,984	99.94	466,016
521131	Belanja Barang Operasional - Penanganan Pandemi COVID-19	884,825,000	1,006,538,000	964,543,015	0	964,543,015	95.83	41,994,985
521211	Belanja Bahan	18,088,694,000	22,665,970,000	21,884,908,572	6,986,000	21,877,922,572	96.52	788,047,428
521213	Belanja Honor Output Kegiatan	3,183,630,000	4,234,029,000	4,088,872,000	74,900,000	4,013,972,000	94.8	220,057,000
521219	Belanja Barang Non Operasional Lainnya	11,899,537,000	7,015,138,000	6,922,534,285	510,000	6,922,024,285	98.67	93,113,715
521231	Belanja Barang Pemberian Penghargaan dalam bentuk uang	1,074,000,000	3,527,576,000	3,527,575,992	7,520,000	3,520,055,992	99.79	7,520,008
521241	Belanja Barang Non Operasional - Penanganan Pandemi COVID-19	1,056,890,000	1,071,196,000	959,071,875	0	959,071,875	89.53	112,124,125
521811	Belanja Barang Persediaan Barang Konsumsi	3,559,824,000	2,467,997,000	2,424,910,998	0	2,424,910,998	98.25	43,086,002
521813	Belanja Barang Persediaan Pita Cukai, Meterai dan Leges	2,500,000	300,000	300,000	0	300,000	100	0
521832	Belanja Barang Persediaan Lainnya	0	110,000,000	109,556,000	0	109,556,000	99.6	444,000
521841	Belanja Barang Persediaan - Penanganan Pandemi COVID-19	151,100,000	57,405,000	57,040,950	0	57,040,950	99.37	364,050
522111	Belanja Langganan Listrik	2,976,228,000	3,120,130,000	3,068,106,109	0	3,068,106,109	98.33	52,023,891
522112	Belanja Langganan Telepon	782,716,000	595,959,000	568,556,763	0	568,556,763	95.4	27,402,237
522113	Belanja Langganan Air	209,505,000	295,403,000	282,840,831	7,000,000	275,840,831	93.38	19,562,169
522119	Belanja Langganan Daya dan Jasa Lainnya	1,266,728,000	1,283,885,000	1,264,934,506	0	1,264,934,506	98.52	18,950,494
522121	Belanja Jasa Pos dan Giro	59,650,000	98,343,000	83,261,713	0	83,261,713	84.66	15,081,287
522131	Belanja Jasa Konsultansi	0	74,800,000	74,250,000	0	74,250,000	99.26	550,000
522141	Belanja Sewa	4,100,404,000	5,265,785,000	5,069,421,804	0	5,069,421,804	96.27	196,363,196
522151	Belanja Jasa Profesi	17,150,920,000	18,141,726,000	17,219,818,000	12,297,500	17,207,520,500	94.85	934,205,500

**LAPORAN REALISASI ANGGARAN BELANJA
TINGKAT ESELON I
MENURUT SUMBER DANA / JENIS BELANJA / AKUN
S.D BULAN 2022**

KEMENTERIAN NEGARA/LEMBAGA : 023
UNIT ESELON I : 13

KEMENTERIAN PENDIDIKAN, KEBUDAYAAN, RISET, DAN TEKNOLOGI
BADAN PENGEMBANGAN DAN PEMBINAAN BAHASA

Kode Lap : LRA.B.S.1
Tanggal : 14/05/23 8:11 AM
Halaman : 2
Prg ID : lap_ira_bel_sd_jb_akun_es1 --

KODE	URAIAN	ANGGARAN SEMULA	ANGGARAN SETELAH REVISI	REALISASI BELANJA			% REALISASI ANGGARAN	SISA ANGGARAN
				BELANJA	PENGEMBALIAN BELANJA	BELANJA NETTO		
1	2	3	4	5	6	7=5-6	8=5/4	9=4-7
522191	Belanja Jasa Lainnya	23,224,802,000	21,141,937,000	20,838,598,982	7,103,750	20,831,495,232	98.53	310,441,768
522192	Belanja Jasa - Penanganan Pandemi COVID-19	1,360,961,000	563,670,000	422,979,978	0	422,979,978	75.04	140,690,022
523111	Belanja Pemeliharaan Gedung dan Bangunan	5,662,776,000	7,805,671,000	7,787,019,408	0	7,787,019,408	99.76	18,651,592
523112	Belanja Barang Persediaan Pemeliharaan Gedung dan Bangunan	40,000,000	102,562,000	100,175,752	0	100,175,752	97.67	2,386,248
523121	Belanja Pemeliharaan Peralatan dan Mesin	4,780,102,000	4,823,523,000	4,694,899,490	0	4,694,899,490	97.33	128,623,510
523123	Belanja Barang Persediaan Pemeliharaan Peralatan dan Mesin	45,675,000	15,910,000	10,654,790	0	10,654,790	66.97	5,255,210
523129	Belanja Pemeliharaan Peralatan dan Mesin Lainnya	143,115,000	110,987,000	109,321,180	0	109,321,180	98.5	1,665,820
523133	Belanja Pemeliharaan Jaringan	460,737,000	417,430,000	412,461,593	0	412,461,593	98.81	4,968,407
523136	Belanja Barang Persediaan Pemeliharaan Jaringan	0	65,000,000	63,233,000	0	63,233,000	97.28	1,767,000
523199	Belanja Pemeliharaan Lainnya	31,000,000	60,000,000	60,000,000	0	60,000,000	100	0
524111	Belanja Perjalanan Biasa	24,768,065,000	33,093,732,000	31,799,342,833	95,796,022	31,703,546,811	95.8	1,390,185,189
524112	Belanja Perjalanan Tetap	1,993,900,000	1,986,335,000	1,890,695,798	752,500	1,889,943,298	95.15	96,391,702
524113	Belanja Perjalanan Dinas Dalam Kota	6,895,895,000	7,401,829,000	7,314,808,020	3,600,000	7,311,208,020	98.78	90,620,980
524114	Belanja Perjalanan Dinas Paket Meeting Dalam Kota	15,116,865,000	23,364,867,000	23,201,706,749	43,927,000	23,157,779,749	99.11	207,087,251
524115	Belanja Perjalanan Dinas - Penanganan Pandemi COVID-19	0	29,318,000	29,315,000	0	29,315,000	99.99	3,000
524119	Belanja Perjalanan Dinas Paket Meeting Luar Kota	22,854,752,000	42,990,126,000	40,105,308,627	335,369,047	39,769,939,580	92.51	3,220,186,420
524211	Belanja Perjalanan Biasa - Luar Negeri	3,212,902,000	1,035,140,000	1,023,927,987	7,409,000	1,016,518,987	98.2	18,621,013
526115	Belanja Barang Fisik Lainnya Untuk Diserahkan kepada Masyarakat/Pemda	13,552,330,000	124,392,612,000	124,376,935,692	108,253,718	124,268,681,974	99.9	123,930,026
526311	Belanja Barang Lainnya Untuk Diserahkan Kepada Masyarakat/Pemda	343,468,000	119,568,000	119,525,500	0	119,525,500	99.96	42,500
	JUMLAH BELANJA BARANG	215,398,069,000	365,122,034,000	357,252,182,900	714,215,287	356,537,967,613	97.84	7,155,635,813
53	BELANJA MODAL							
532111	Belanja Modal Peralatan dan Mesin	592,377,000	2,650,130,000	2,616,678,250	0	2,616,678,250	98.74	33,451,750
533111	Belanja Modal Gedung dan Bangunan	3,212,778,000	3,461,903,000	3,392,246,358	0	3,392,246,358	97.99	69,656,642
533113	Belanja Modal Upah Tenaga Kerja dan Honor Pengelola Teknis Gedung dan Bangunan	624,820,000	37,250,000	36,950,000	0	36,950,000	99.19	300,000
533115	Belanja Modal Perencanaan dan Pengawasan Gedung dan Bangunan	162,402,000	1,697,164,000	1,651,803,948	0	1,651,803,948	97.33	45,360,052
533118	Belanja Modal Perjalanan Gedung dan Bangunan	0	155,098,000	146,345,200	0	146,345,200	94.36	8,752,800
536111	Belanja Modal Lainnya	50,000,000	74,100,000	73,927,000	0	73,927,000	99.77	173,000
	JUMLAH BELANJA MODAL	4,642,377,000	8,075,645,000	7,917,950,756	0	7,917,950,756	98.05	157,694,244
	JUMLAH RUPIAH MURNI	402,390,930,000	516,511,408,000	506,343,648,799	946,249,453	505,397,399,346	98.03	9,221,509,748
04	PNBP							
52	BELANJA BARANG							
521211	Belanja Bahan	30,518,000	29,990,000	0	0	0	0	29,990,000
521213	Belanja Honor Output Kegiatan	597,337,000	597,345,000	164,160,000	0	164,160,000	27.48	433,185,000
522151	Belanja Jasa Profesi	0	11,500,000	0	0	0	0	11,500,000
522191	Belanja Jasa Lainnya	0	10,000,000	10,000,000	0	10,000,000	100	0
522192	Belanja Jasa - Penanganan Pandemi COVID-19	18,000,000	18,000,000	0	0	0	0	18,000,000
524111	Belanja Perjalanan Biasa	0	290,720,000	243,429,736	0	243,429,736	83.73	47,290,264
524114	Belanja Perjalanan Dinas Paket Meeting Dalam Kota	311,700,000	0	0	0	0	0	0

**LAPORAN REALISASI ANGGARAN BELANJA
TINGKAT ESELON I
MENURUT SUMBER DANA / JENIS BELANJA / AKUN
S.D BULAN 2022**

KEMENTERIAN NEGARA/LEMBAGA : 023
UNIT ESELON I : 13

KEMENTERIAN PENDIDIKAN, KEBUDAYAAN, RISET, DAN TEKNOLOGI
BADAN PENGEMBANGAN DAN PEMBINAAN BAHASA

Kode Lap : LRA.B.S.1
Tanggal : 14/05/23 8:11 AM
Halaman : 3
Prg ID : lap_lra_bel_sd_jb_akun_es1 --

KODE	URAIAN	ANGGARAN SEMULA	ANGGARAN SETELAH REVISI	REALISASI BELANJA			% REALISASI ANGGARAN	SISA ANGGARAN
				BELANJA	PENGEMBALIAN BELANJA	BELANJA NETTO		
1	2	3	4	5	6	7=5-6	8=5/4	9=4-7
	JUMLAH BELANJA BARANG	957,555,000	957,555,000	417,589,736	0	417,589,736	43.61	539,965,264
	JUMLAH PNBP	957,555,000	957,555,000	417,589,736	0	417,589,736	43.61	539,965,264
	TOTAL	403,348,485,000	517,468,963,000	506,761,238,535	946,249,453	505,814,989,082	97.93	9,761,475,012

**LAPORAN REALISASI ANGGARAN BELANJA
TINGKAT ESELON I
MENURUT SUMBER DANA / PROGRAM / KEGIATAN
S.D BULAN 2022**

KEMENTERIAN NEGARA/LEMBAGA : 023
UNIT ESELON I : 13

KEMENTERIAN PENDIDIKAN, KEBUDAYAAN, RISET, DAN TEKNOLOGI
BADAN PENGEMBANGAN DAN PEMBINAAN BAHASA

Kode Lap : LRA.B.S.1
Tanggal : 14/05/23 8:11 AM
Halaman : 1
Prg ID : lap_lra_bel_prog_giat_es1 --

KODE	URAIAN	ANGGARAN SEMULA	ANGGARAN SETELAH REVISI	REALISASI BELANJA			% REALISASI ANGGARAN	SISA ANGGARAN
				BELANJA	PENGEMBALIAN BELANJA	BELANJA NETTO		
1	2	3	4	5	6	7=5-6	8=5/4	9=4-7
01	RUPIAH MURNI							
DH	Program Pemajuan dan Pelestarian Bahasa dan Kebudayaan							
2021	Pengembangan dan Pelindungan Bahasa dan Sastra	22,700,794,000	48,210,710,000	47,906,440,918	140,352,610	47,766,088,308	99.08	444,621,692
2022	Pembinaan Bahasa dan Sastra	61,257,119,000	192,281,055,000	186,879,995,351	160,426,776	186,719,568,575	97.11	5,561,466,425
6702	Penguatan Diplomasi Kebahasaan	35,201,257,000	31,130,217,000	30,624,172,620	5,734,450	30,618,438,170	98.36	511,778,830
	JUMLAH BELANJA PROGRAM DH	119,159,170,000	271,621,982,000	265,410,608,889	306,513,836	265,104,095,053	98.183	6,517,886,947
WA	Program Dukungan Manajemen							
2020	Dukungan Manajemen dan Pelaksanaan Tugas Teknis Lainnya Badan Pengembangan dan Pembinaan Bahasa	283,231,760,000	244,889,426,000	240,933,039,910	639,735,617	240,293,304,293	98.12	4,596,121,707
	JUMLAH BELANJA PROGRAM WA	283,231,760,000	244,889,426,000	240,933,039,910	639,735,617	240,293,304,293	98.12	4,596,121,707
	JUMLAH BELANJA RUPIAH MURNI	402,390,930,000	516,511,408,000	506,343,648,799	946,249,453	505,397,399,346	98.168	11,114,008,654
04	PNBP							
DH	Program Pemajuan dan Pelestarian Bahasa dan Kebudayaan							
2022	Pembinaan Bahasa dan Sastra	957,555,000	957,555,000	417,589,736	0	417,589,736	43.61	539,965,264
	JUMLAH BELANJA PROGRAM DH	957,555,000	957,555,000	417,589,736	0	417,589,736	43.61	539,965,264
	JUMLAH BELANJA PNPB	957,555,000	957,555,000	417,589,736	0	417,589,736	43.61	539,965,264
	JUMLAH	403,348,485,000	517,468,963,000	506,761,238,535	946,249,453	505,814,989,082	87.26	11,653,973,918

LAMPIRAN 15

LAPORAN REALISASI ANGGARAN BELANJA
DALAM RANGKA COVID-19 MENURUT JENIS
BELANJA/AKUN TAHUN 2022

LAPORAN REALISASI ANGGARAN BELANJA DALAM RANGKA COVID-19
MENURUT JENIS BELANJA / AKUN
TINGKAT ESELON I
UNTUK PERIODE YANG BERAKHIR 31 DESEMBER 2022

KEMENTERIAN NEGARA/LEMBAGA : 023
ESELON I : 13

KEMENTERIAN PENDIDIKAN, KEBUDAYAAN, RISET, DAN TEKNOLOGI
BADAN PENGEMBANGAN DAN PEMBINAAN BAHASA

Kode Lap : LRA.B.S.2
 Tanggal : 14/05/23 8:10 AM
 Halaman : 1
 Prg ID : lap_lra_bel_akun_covid_es1 --

AKUN	URAIAN	ANGGARAN SEMULA	ANGGARAN SETELAH REVISI	REALISASI BELANJA			% REALISASI ANGGARAN	SISA ANGGARAN
				JUMLAH S/D BULAN INI	PENGEMBALIAN S/D BULAN INI	JUMLAH NETTO S/D BULAN INI		
1	2	3	4	5	6	7=5+6	8=5/4	9=4-7
52	BELANJA BARANG							
5211	Belanja Barang Operasional							
521131	Belanja Barang Operasional - Penanganan Pandemi COVID-19	884,825,000	1,006,538,000	964,543,015	0	964,543,015	95.83	41,994,985
	JUMLAH SUB KELOMPOK BELANJA 5211	884,825,000	1,006,538,000	964,543,015	0	964,543,015	95.83	41,994,985
5212	Belanja Barang Non Operasional							
521241	Belanja Barang Non Operasional - Penanganan Pandemi COVID-19	1,056,890,000	1,071,196,000	959,071,875	0	959,071,875	89.53	112,124,125
	JUMLAH SUB KELOMPOK BELANJA 5212	1,056,890,000	1,071,196,000	959,071,875	0	959,071,875	89.53	112,124,125
5218	Belanja Barang Persediaan							
521841	Belanja Barang Persediaan - Penanganan Pandemi COVID-19	151,100,000	57,405,000	57,040,950	0	57,040,950	99.37	364,050
	JUMLAH SUB KELOMPOK BELANJA 5218	151,100,000	57,405,000	57,040,950	0	57,040,950	99.37	364,050
5221	Belanja Jasa							
522192	Belanja Jasa - Penanganan Pandemi COVID-19	1,378,961,000	581,670,000	422,979,978	0	422,979,978	72.72	158,690,022
	JUMLAH SUB KELOMPOK BELANJA 5221	1,378,961,000	581,670,000	422,979,978	0	422,979,978	72.72	158,690,022
5241	Belanja Perjalanan Dalam Negeri							
524115	Belanja Perjalanan Dinas - Penanganan Pandemi COVID-19	0	29,318,000	29,315,000	0	29,315,000	99.99	3,000
	JUMLAH SUB KELOMPOK BELANJA 5241	0	29,318,000	29,315,000	0	29,315,000	99.99	3,000
	JUMLAH KELOMPOK BELANJA 52	3,471,776,000	2,746,127,000	2,432,950,818	0	2,432,950,818	88.6	313176182
	JUMLAH BELANJA	3,471,776,000	2,746,127,000	2,432,950,818	0	2,432,950,818	88.6	313,176,182

LAMPIRAN 16

BERITA ACARA REKONSILIASI INTERNAL
UAPPA ESELON I BADAN PENGEMBANGAN
DAN PEMBINAAN BAHASA TAHUN 2022



KEMENTERIAN PENDIDIKAN, KEBUDAYAAN,
RISET DAN TEKNOLOGI
BADAN PENGEMBANGAN DAN PEMBINAAN BAHASA
Jalan Daksinapati Barat IV, Rawamangun, Jakarta Timur
Telepon (021) 4706287; Laman www.badanbahasa.kemdikbud.go.id

**BERITA ACARA REKONSILIASI DATA BARANG MILIK NEGARA
BADAN PENGEMBANGAN DAN PEMBINAAN BAHASA
KEMENTERIAN PENDIDIKAN, KEBUDAYAAN, RISET DAN TEKNOLOGI
PERIODE TAHUNAN TAHUN ANGGARAN 2022 *AUDITED***

Nomor : 2511/II/LK.05.05/2023

Pada hari ini **Senin** tanggal **Dua Sembilan** bulan **Mei** tahun **Dua Ribu Dua Puluh Tiga**, bertempat di **Badan Pengembangan dan Pembinaan Bahasa, Kementerian Pendidikan, Kebudayaan, Riset, dan Teknologi**, kami yang bertanda tangan di bawah ini :

- I. Nama : Dede Saputra
NIP : 198907152015041003
Jabatan : Penyusun Laporan Keuangan
dalam hal ini bertindak untuk dan atas nama Unit Akuntansi Pembantu Pengguna Anggaran (UAPPA) Eselon I pada **Badan Pengembangan dan Pembinaan Bahasa, Kementerian Pendidikan, Kebudayaan, Riset dan Teknologi**, untuk selanjutnya disebut **Pihak Pertama**,
- II. Nama : Dhimas Adhityo Nugroho
NIP : 198209292010121002
Jabatan : Analis BMN
dalam hal ini bertindak untuk dan atas nama Unit Akuntansi Pembantu Pengguna Barang (UAPPB) Eselon I pada **Badan Pengembangan dan Pembinaan Bahasa, Kementerian Pendidikan, Kebudayaan, Riset dan Teknologi**, untuk selanjutnya disebut **Pihak Kedua**,

menyatakan bahwa telah melakukan Rekonsiliasi Data Barang Milik Negara (BMN) pada **Badan Pengembangan dan Pembinaan Bahasa** dengan cara membandingkan data BMN pada Laporan Barang Pengguna/Kuasa Pengguna (LBP/KP)* yang disusun oleh Unit Akuntansi Pembantu Pengguna Barang Eselon I untuk periode **Tahunan Tahun Anggaran 2022** dengan hasil sebagai berikut :

Hasil Rekonsiliasi Data BMN Tahun Anggaran 2022

a. Saldo *Audited* Akhir Tahun Anggaran 2021

No	Akun Neraca	Saldo Awal BMN Tahun Anggaran 2022		
		Nilai BMN 31 Desember 2021	Akm. Penyusutan	Nilai Netto 31 Desember 2021
(1)	(2)	(3)	(4)	(5) = (3) + (4)
A	ASET LANCAR	4.467.678.423	-	4.467.678.423
1	Persediaan	4.467.678.423	-	4.467.678.423
B	ASET TETAP	1.005.404.174.436	(134.803.618.195)	870.600.556.241
1	Tanah	609.009.980.710	-	609.009.980.710
2	Peralatan dan Mesin	133.692.641.147	(103.537.716.578)	30.154.924.569
3	Gedung dan Bangunan	246.935.309.620	(29.410.647.532)	217.524.662.088
4	Jalan, Irigasi dan Jaringan	4.737.320.450	(1.686.408.085)	3.050.912.365
5	Aset Tetap Lainnya	7.977.806.284	(168.846.000)	7.808.960.284
6	Kontruksi Dalam Pengerjaan	3.051.116.225	-	3.051.116.225
C	ASET LAINNYA	14.281.840.777	(8.921.856.460)	5.359.984.317
1	Aset Tidak Berwujud	7.909.815.514	(2.673.775.327)	5.236.040.187
2	Aset Lain-lain	6.372.025.263	(6.248.081.133)	123.944.130
3	Kerjasama Dengan Pihak Ketiga	-	-	-
D	Total Intrakomptabel (A+B+C)	1.024.153.693.636	(143.725.474.655)	880.428.218.981
E	Ekstrakomptabel	1.531.558.743	(945.148.653)	586.410.090
F	Total Gabungan (D+E)	1.025.685.252.379	(144.670.623.308)	881.014.629.071

b. Saldo Awal 2022

No	Akun Neraca	Saldo Awal BMN Tahun Anggaran 2022		
		Nilai BMN 31 Desember 2021	Akm. Penyusutan	Nilai Netto 31 Desember 2021
(1)	(2)	(3)	(4)	(5) = (3) + (4)
A	ASET LANCAR	4.467.678.423	-	4.467.678.423
1	Persediaan	4.467.678.423	-	4.467.678.423
B	ASET TETAP	1.005.404.174.436	(134.803.618.195)	870.600.556.241
1	Tanah	609.009.980.710	-	609.009.980.710
2	Peralatan dan Mesin	133.692.641.147	(103.537.716.578)	30.154.924.569
3	Gedung dan Bangunan	246.935.309.620	(29.410.647.532)	217.524.662.088
4	Jalan, Irigasi dan Jaringan	4.737.320.450	(1.686.408.085)	3.050.912.365
5	Aset Tetap Lainnya	7.977.806.284	(168.846.000)	7.808.960.284
6	Konstruksi Dalam Pengerjaan	3.051.116.225	-	3.051.116.225
C	ASET LAINNYA	14.281.840.777	(8.921.856.460)	5.359.984.317
1	Aset Tidak Berwujud	7.909.815.514	(2.673.775.327)	5.236.040.187
2	Aset Lain-lain	6.372.025.263	(6.248.081.133)	123.944.130
3	Kerjasama Dengan Pihak Ketiga	-	-	-
D	Total Intrakomptabel (A+B+C)	1.024.153.693.636	(143.725.474.655)	880.428.218.981
E	Ekstrakomptabel	1.531.558.743	(945.148.653)	586.410.090
F	Total Gabungan (D+E)	1.025.685.252.379	(144.670.623.308)	881.014.629.071

c. Periode Semester I

No	Akun Neraca	Nilai BMN Tahun Anggaran 2022		
		Nilai BMN 31 Desember 2021	Mutasi	Nilai BMN 30 Juni 2022
(1)	(2)	(3)	(4)	(5) = (3) + (4)
A	ASET LANCAR	4.467.678.423	(1.304.744.025)	3.162.934.398
1	Persediaan	4.467.678.423	(1.304.744.025)	3.162.934.398
B	ASET TETAP	1.005.404.174.436	(5.120.888.864)	1.000.283.285.572
1	Tanah	609.009.980.710	-	609.009.980.710
2	Peralatan dan Mesin	133.692.641.147	(5.233.583.764)	128.459.057.383
3	Gedung dan Bangunan	246.935.309.620	-	246.935.309.620
4	Jalan, Irigasi dan Jaringan	4.737.320.450	-	4.737.320.450
5	Aset Tetap Lainnya	7.977.806.284	-	7.977.806.284
6	Konstruksi Dalam Pengerjaan	3.051.116.225	112.694.900	3.163.811.125
C	ASET LAINNYA	14.281.840.777	5.161.813.458	19.443.654.235
1	Aset Tidak Berwujud	7.909.815.514	(5.396.070.067)	2.513.745.447
2	Aset Lain-lain	6.372.025.263	10.557.883.525	16.929.908.788
3	Kerjasama Dengan Pihak Ketiga	-	-	-
D	Total Intrakomptabel (A+B+C)	1.024.153.693.636	(1.263.819.431)	1.022.889.874.205
E	Ekstrakomptabel	1.531.558.743	(5.550.000)	1.526.008.743
F	Total Gabungan (D+E)	1.025.685.252.379	(1.269.369.431)	1.024.415.882.948

d. Periode Semester I Akumulasi Penyusutan

No	Akun Neraca	Nilai BMN Tahun Anggaran 2022		
		Nilai BMN 30 Juni 2022	Akm. Penyusutan	Nilai Netto 30 Juni 2022
(1)	(2)	(3)	(4)	(5) = (3) + (4)
A	ASET LANCAR	3.162.934.398	-	3.162.934.398
1	Persediaan	3.162.934.398	-	3.162.934.398
B	ASET TETAP	1.000.283.285.572	(137.300.005.474)	862.983.280.098
1	Tanah	609.009.980.710	-	609.009.980.710
2	Peralatan dan Mesin	128.459.057.383	(103.259.754.660)	25.199.302.723
3	Gedung dan Bangunan	246.935.309.620	(32.107.131.925)	214.828.177.695
4	Jalan, Irigasi dan Jaringan	4.737.320.450	(1.764.272.889)	2.973.047.561
5	Aset Tetap Lainnya	7.977.806.284	(168.846.000)	7.808.960.284
6	Konstruksi Dalam Pengerjaan	3.163.811.125	-	3.163.811.125
C	ASET LAINNYA	19.443.654.235	(14.029.157.746)	5.414.496.489
1	Aset Tidak Berwujud	2.513.745.447	(1.955.924.447)	557.821.000
2	Aset Lain-lain	16.929.908.788	(12.073.233.299)	4.856.675.489
3	Kerjasama Dengan Pihak Ketiga	-	-	-
D	Total Intrakomptabel (A+B+C)	1.022.889.874.205	(151.329.163.220)	871.560.710.985
E	Ekstrakomptabel	1.526.008.743	(1.046.032.150)	479.976.593
F	Total Gabungan (D+E)	1.024.415.882.948	(152.375.195.370)	872.040.687.578

e. Saldo Akhir Per Semester 1 Tahun Anggaran 2022

NO	AKUN NERACA			JUMLAH			
	KODE	URAIAN		NILAI BMN	NILAI GLP	SELISIH	NILAI KESEPAKATAN
1	2	3		4	5	6(4-5)	7
1		Persediaan		3.162.934.398	3.162.934.398	-	3.162.934.398
	117111	Barang Konsumsi		699.442.842	699.442.842	-	699.442.842
	117113	Bahan untuk Pemeliharaan		46.838.336	46.838.336	-	46.838.336
	117114	Suku Cadang		958.000	958.000	-	958.000
	117121	Pita Cukai, Materai dan Leges		2.260.000	2.260.000	-	2.260.000
	117128	Barang Persediaan Lainnya untuk Dijual/Diserahkan ke Masyarakat		2.395.889.306	2.395.889.306	-	2.395.889.306
	117131	Bahan Baku		1.020.400	1.020.400	-	1.020.400
	117199	Persediaan Lainnya		16.525.514	16.525.514	-	16.525.514
				1.000.283.285.572	1.000.283.285.572	-	1.000.283.285.572
	131111	Tanah		609.009.980.710	609.009.980.710	-	609.009.980.710
	132111	Peralatan dan Mesin		128.459.057.383	128.459.057.383	-	128.459.057.383
	133111	Gedung dan Bangunan		246.935.309.620	246.935.309.620	-	246.935.309.620
	134111	Jalan dan Jembatan		574.284.000	574.284.000	-	574.284.000
	134112	Irigasi		1.315.656.000	1.315.656.000	-	1.315.656.000
	134113	Jaringan		2.847.380.450	2.847.380.450	-	2.847.380.450
	135121	Aset Tetap Lainnya		7.977.806.284	7.977.806.284	-	7.977.806.284
	136111	Konstruksi Dalam pengerjaan		3.163.811.125	3.163.811.125	-	3.163.811.125
	137	Akumulasi Penyusutan Aset Tetap		(137.300.005.474)	(137.300.005.474)	-	(137.300.005.474)
		Nilai Netto		862.983.280.098	862.983.280.098	-	862.983.280.098
				19.443.654.235	19.443.654.235	-	19.443.654.235
		Aset Tak Berwujud		2.513.745.447	2.513.745.447	-	2.513.745.447
	162151	Software		1.857.584.447	1.857.584.447	-	1.857.584.447
	162191	Aset Tak Berwujud Lainnya		656.161.000	656.161.000	-	656.161.000
		Aset Lain-Lain		16.929.908.788	16.929.908.788	-	16.929.908.788
	166112	Aset Tetap yang tidak digunakan dalam Operasi Pemerintahan		11.511.063.721	11.511.063.721	-	11.511.063.721
	166113	Aset Tak Berwujud yang tidak digunakan dalam Operasional Pemerintahan		5.418.845.067	5.418.845.067	-	5.418.845.067
	169	Akumulasi Penyusutan/Amortisasi Aset Lainnya		(14.029.157.746)	(14.029.157.746)	-	(14.029.157.746)
		Nilai Netto		5.414.496.489	5.414.496.489	-	5.414.496.489
		Nilai BMN		1.022.889.874.205	1.022.889.874.205	-	1.022.889.874.205
		Akumulasi Penyusutan		(151.329.163.220)	(151.329.163.220)	-	(151.329.163.220)
				871.560.710.985	871.560.710.985	-	871.560.710.985

f. Periode Semester II Tahun Anggaran 2022

No	Akun Neraca	Nilai BMN Tahun Anggaran 2022		
		Nilai BMN 30 Juni 2022	Mutasi	Nilai BMN 31 Desember 2022
(1)	(2)	(3)	(4)	(5) = (3) + (4)
A	ASET LANCAR	3.162.934.398		1.932.869.402
1	Persediaan	3.162.934.398	(1.230.064.996)	1.932.869.402
B	ASET TETAP	1.000.283.285.572	393.695.820.349	1.393.979.105.921
1	Tanah	609.009.980.710	283.758.957.500	892.768.938.210
2	Peralatan dan Mesin	128.459.057.383	18.952.099.657	147.411.157.040
3	Gedung dan Bangunan	246.935.309.620	88.789.350.844	335.724.660.464
4	Jalan, Irigasi dan Jaringan	4.737.320.450	125.603.000	4.862.923.450
5	Aset Tetap Lainnya	7.977.806.284	308.873.400	8.286.679.684
6	Kontruksi Dalam Pengerjaan	3.163.811.125	1.760.935.948	4.924.747.073
C	ASET LAINNYA	19.443.654.235	1.790.161.948	21.233.816.183
1	Aset Tidak Berwujud	2.513.745.447	(176.380.000)	2.337.365.447
2	Aset Lain-lain	16.929.908.788	1.966.541.948	18.896.450.736
3	Kerjasama Dengan Pihak Ketiga	-	-	-
D	Total Intrakomptabel (A+B+C)	1.022.889.874.205	394.255.917.301	1.417.145.791.506
E	Ekstrakomptabel	1.526.008.743	522.584.325	2.048.593.068
F	Total Gabungan (D+E)	1.024.415.882.948	394.778.501.626	1.419.194.384.574

g. Periode Semester II Akumulasi Penyusutan

No	Akun Neraca	Nilai BMN Tahun Anggaran 2022		
		Nilai BMN 31 Desember 2022	Akm. Penyusutan	Nilai Netto 31 Desember 2022
(1)	(2)	(3)	(4)	(5) = (3) + (4)
A	ASET LANCAR	1.932.869.402	-	1.932.869.402
1	Persediaan	1.932.869.402	-	1.932.869.402
B	ASET TETAP	1.393.979.105.921	(175.491.214.990)	1.218.487.890.931
1	Tanah	892.768.938.210	-	892.768.938.210
2	Peralatan dan Mesin	147.411.157.040	(122.434.554.802)	24.976.602.238
3	Gedung dan Bangunan	335.724.660.464	(50.934.160.345)	284.790.500.119
4	Jalan, Irigasi dan Jaringan	4.862.923.450	(1.923.953.843)	2.938.969.607
5	Aset Tetap Lainnya	8.286.679.684	(198.546.000)	8.088.133.684
6	Kontruksi Dalam Pengerjaan	4.924.747.073	-	4.924.747.073
C	ASET LAINNYA	21.233.816.183	(15.409.375.859)	5.824.440.324
1	Aset Tidak Berwujud	2.337.365.447	(2.077.834.385)	259.531.062
2	Aset Lain-lain	18.896.450.736	(13.331.541.474)	5.564.909.262
3	Kerjasama Dengan Pihak Ketiga	-	-	-
D	Total Intrakomptabel (A+B+C)	1.417.145.791.506	(190.900.590.849)	1.226.245.200.657
E	Ekstrakomptabel	2.048.593.068	(1.531.633.581)	516.959.487
F	Total Gabungan (D+E)	1.419.194.384.574	(192.432.224.430)	1.226.762.160.144

b. Saldo Awal 2022

No	Akun Neraca	Saldo Awal BMN Tahun Anggaran 2022		
		Nilai BMN 31 Desember 2021	Akm. Penyusutan	Nilai Netto 31 Desember 2021
(1)	(2)	(3)	(4)	(5) = (3) + (4)
A	ASET LANCAR	4.467.678.423	-	4.467.678.423
1	Persediaan	4.467.678.423	-	4.467.678.423
B	ASET TETAP	1.005.404.174.436	(134.803.618.195)	870.600.556.241
1	Tanah	609.009.980.710	-	609.009.980.710
2	Peralatan dan Mesin	133.692.641.147	(103.537.716.578)	30.154.924.569
3	Gedung dan Bangunan	246.935.309.620	(29.410.647.532)	217.524.662.088
4	Jalan, Irigasi dan Jaringan	4.737.320.450	(1.686.408.085)	3.050.912.365
5	Aset Tetap Lainnya	7.977.806.284	(168.846.000)	7.808.960.284
6	Konstruksi Dalam Pengerjaan	3.051.116.225	-	3.051.116.225
C	ASET LAINNYA	14.281.840.777	(8.921.856.460)	5.359.984.317
1	Aset Tidak Berwujud	7.909.815.514	(2.673.775.327)	5.236.040.187
2	Aset Lain-lain	6.372.025.263	(6.248.081.133)	123.944.130
3	Kerjasama Dengan Pihak Ketiga	-	-	-
D	Total Intrakomptabel (A+B+C)	1.024.153.693.636	(143.725.474.655)	880.428.218.981
E	Ekstrakomptabel	1.531.558.743	(945.148.653)	586.410.090
F	Total Gabungan (D+E)	1.025.685.252.379	(144.670.623.308)	881.014.629.071

c. Periode Semester I

No	Akun Neraca	Nilai BMN Tahun Anggaran 2022		
		Nilai BMN 31 Desember 2021	Mutasi	Nilai BMN 30 Juni 2022
(1)	(2)	(3)	(4)	(5) = (3) + (4)
A	ASET LANCAR	4.467.678.423	(1.304.744.025)	3.162.934.398
1	Persediaan	4.467.678.423	(1.304.744.025)	3.162.934.398
B	ASET TETAP	1.005.404.174.436	(5.120.888.864)	1.000.283.285.572
1	Tanah	609.009.980.710	-	609.009.980.710
2	Peralatan dan Mesin	133.692.641.147	(5.233.583.764)	128.459.057.383
3	Gedung dan Bangunan	246.935.309.620	-	246.935.309.620
4	Jalan, Irigasi dan Jaringan	4.737.320.450	-	4.737.320.450
5	Aset Tetap Lainnya	7.977.806.284	-	7.977.806.284
6	Konstruksi Dalam Pengerjaan	3.051.116.225	112.694.900	3.163.811.125
C	ASET LAINNYA	14.281.840.777	5.161.813.458	19.443.654.235
1	Aset Tidak Berwujud	7.909.815.514	(5.396.070.067)	2.513.745.447
2	Aset Lain-lain	6.372.025.263	10.557.883.525	16.929.908.788
3	Kerjasama Dengan Pihak Ketiga	-	-	-
D	Total Intrakomptabel (A+B+C)	1.024.153.693.636	(1.263.819.431)	1.022.889.874.205
E	Ekstrakomptabel	1.531.558.743	(5.550.000)	1.526.008.743
F	Total Gabungan (D+E)	1.025.685.252.379	(1.269.369.431)	1.024.415.882.948

d. Periode Semester I Akumulasi Penyusutan

No	Akun Neraca	Nilai BMN Tahun Anggaran 2022		
		Nilai BMN 30 Juni 2022	Akm. Penyusutan	Nilai Netto 30 Juni 2022
(1)	(2)	(3)	(4)	(5) = (3) + (4)
A	ASET LANCAR	3.162.934.398	-	3.162.934.398
1	Persediaan	3.162.934.398	-	3.162.934.398
B	ASET TETAP	1.000.283.285.572	(137.300.005.474)	862.983.280.098
1	Tanah	609.009.980.710	-	609.009.980.710
2	Peralatan dan Mesin	128.459.057.383	(103.259.754.660)	25.199.302.723
3	Gedung dan Bangunan	246.935.309.620	(32.107.131.925)	214.828.177.695
4	Jalan, Irigasi dan Jaringan	4.737.320.450	(1.764.272.889)	2.973.047.561
5	Aset Tetap Lainnya	7.977.806.284	(168.846.000)	7.808.960.284
6	Konstruksi Dalam Pengerjaan	3.163.811.125	-	3.163.811.125
C	ASET LAINNYA	19.443.654.235	(14.029.157.746)	5.414.496.489
1	Aset Tidak Berwujud	2.513.745.447	(1.955.924.447)	557.821.000
2	Aset Lain-lain	16.929.908.788	(12.073.233.299)	4.856.675.489
3	Kerjasama Dengan Pihak Ketiga	-	-	-
D	Total Intrakomptabel (A+B+C)	1.022.889.874.205	(151.329.163.220)	871.560.710.985
E	Ekstrakomptabel	1.526.008.743	(1.046.032.150)	479.976.593
F	Total Gabungan (D+E)	1.024.415.882.948	(152.375.195.370)	872.040.687.578

e. Saldo Akhir Per Semester I Tahun Anggaran 2022

NO	AKUN NERACA			JUMLAH			
	KODE	URAIAN		NILAI BMN	NILAI GLP	SELISIH	NILAI KESEPAKATAN
1	2	3		4	5	6 (4-5)	7
1		Persediaan		3.162.934.398	3.162.934.398	-	3.162.934.398
	117111	Barang Konsumsi		699.442.842	699.442.842	-	699.442.842
	117113	Bahan untuk Pemeliharaan		46.838.336	46.838.336	-	46.838.336
	117114	Suku Cadang		958.000	958.000	-	958.000
	117221	Pita Cukal, Materai dan Leges		2.260.000	2.260.000	-	2.260.000
	117128	Barang Persediaan Lainnya untuk Dijual/Disorahkan ke Masyarakat		2.395.889.306	2.395.889.306	-	2.395.889.306
	117131	Bahan Baku		1.020.400	1.020.400	-	1.020.400
	117199	Persediaan Lainnya		16.525.514	16.525.514	-	16.525.514
2		Aset Tetap		1.000.283.285.572	1.000.283.285.572	-	1.000.283.285.572
	131111	Tanah		609.009.980.710	609.009.980.710	-	609.009.980.710
	132111	Peralatan dan Mesin		128.459.057.383	128.459.057.383	-	128.459.057.383
	133111	Gedung dan Bangunan		246.935.309.620	246.935.309.620	-	246.935.309.620
	134111	Jalan dan Jembatan		574.284.000	574.284.000	-	574.284.000
	134112	Irigasi		1.315.656.000	1.315.656.000	-	1.315.656.000
	134113	Jaringan		2.847.380.450	2.847.380.450	-	2.847.380.450
	135121	Aset Tetap Lainnya		7.977.806.284	7.977.806.284	-	7.977.806.284
	136111	Konstruksi Dalam pengerjaan		3.163.811.125	3.163.811.125	-	3.163.811.125
	137	Akumulasi Penyusutan Aset Tetap		(137.300.005.474)	(137.300.005.474)	-	(137.300.005.474)
		Nilai Netto		862.983.280.098	862.983.280.098	-	862.983.280.098
3		Aset Lainnya		19.443.654.235	19.443.654.235	-	19.443.654.235
		Aset Tak Berwujud		2.513.745.447	2.513.745.447	-	2.513.745.447
	162151	Software		1.857.584.447	1.857.584.447	-	1.857.584.447
	162191	Aset Tak Berwujud Lainnya		656.161.000	656.161.000	-	656.161.000
		Aset Lain-Lain		16.929.908.788	16.929.908.788	-	16.929.908.788
	166112	Aset Tetap yang tidak digunakan dalam Operasi Pemerintahan		11.511.063.721	11.511.063.721	-	11.511.063.721
	166113	Aset Tak Berwujud yang tidak digunakan dalam Operasional Pemerintahan		5.418.845.067	5.418.845.067	-	5.418.845.067
	169	Akumulasi Penyusutan/Amortisasi Aset Lainnya		(14.029.157.746)	(14.029.157.746)	-	(14.029.157.746)
		Nilai Netto		5.414.496.489	5.414.496.489	-	5.414.496.489
		Nilai BMN		1.022.889.874.205	1.022.889.874.205	-	1.022.889.874.205
		Akumulasi Penyusutan		(151.329.163.220)	(151.329.163.220)	-	(151.329.163.220)
		Total		871.560.710.985	871.560.710.985	-	871.560.710.985

f. Periode Semester II Tahun Anggaran 2022

No	Akun Neraca	Nilai BMN Tahun Anggaran 2022		
		Nilai BMN 30 Juni 2022	Mutasi	Nilai BMN 31 Desember 2022
(1)	(2)	(3)	(4)	(5) = (3) + (4)
A	ASET LANCAR	3.162.934.398		1.932.869.402
1	Persediaan	3.162.934.398	(1.230.064.996)	1.932.869.402
B	ASET TETAP	1.000.283.285.572	393.695.820.349	1.393.979.105.921
1	Tanah	609.009.980.710	283.758.957.500	892.768.938.210
2	Peralatan dan Mesin	128.459.057.383	18.952.099.657	147.411.157.040
3	Gedung dan Bangunan	246.935.309.620	88.789.350.844	335.724.660.464
4	Jalan, Irigasi dan Jaringan	4.737.320.450	125.603.000	4.862.923.450
5	Aset Tetap Lainnya	7.977.806.284	308.873.400	8.286.679.684
6	Konstruksi Dalam Pengerjaan	3.163.811.125	1.760.935.948	4.924.747.073
C	ASET LAINNYA	19.443.654.235	1.790.161.948	21.233.816.183
1	Aset Tidak Berwujud	2.513.745.447	(176.380.000)	2.337.365.447
2	Aset Lain-lain	16.929.908.788	1.966.541.948	18.896.450.736
3	Kerjasama Dengan Pihak Ketiga	-	-	-
D	Total Intrakomptabel (A+B+C)	1.022.889.874.205	394.255.917.301	1.417.145.791.506
E	Ekstrakomptabel	1.526.008.743	522.584.325	2.048.593.068
F	Total Gabungan (D+E)	1.024.415.882.948	394.778.501.626	1.419.194.384.574

g. Periode Semester II Akumulasi Penyusutan

No	Akun Neraca	Nilai BMN Tahun Anggaran 2022		
		Nilai BMN 31 Desember 2022	Akm. Penyusutan	Nilai Netto 31 Desember 2022
(1)	(2)	(3)	(4)	(5) = (3) + (4)
A	ASET LANCAR	1.932.869.402	-	1.932.869.402
1	Persediaan	1.932.869.402	-	1.932.869.402
B	ASET TETAP	1.393.979.105.921	(175.491.214.990)	1.218.487.890.931
1	Tanah	892.768.938.210	-	892.768.938.210
2	Peralatan dan Mesin	147.411.157.040	(122.434.554.802)	24.976.602.238
3	Gedung dan Bangunan	335.724.660.464	(50.934.160.345)	284.790.500.119
4	Jalan, Irigasi dan Jaringan	4.862.923.450	(1.923.953.843)	2.938.969.607
5	Aset Tetap Lainnya	8.286.679.684	(198.546.000)	8.088.133.684
6	Konstruksi Dalam Pengerjaan	4.924.747.073	-	4.924.747.073
C	ASET LAINNYA	21.233.816.183	(15.409.375.859)	5.824.440.324
1	Aset Tidak Berwujud	2.337.365.447	(2.077.834.385)	259.531.062
2	Aset Lain-lain	18.896.450.736	(13.331.541.474)	5.564.909.262
3	Kerjasama Dengan Pihak Ketiga	-	-	-
D	Total Intrakomptabel (A+B+C)	1.417.145.791.506	(190.900.590.849)	1.226.245.200.657
E	Ekstrakomptabel	2.048.593.068	(1.531.633.581)	516.959.487
F	Total Gabungan (D+E)	1.419.194.384.574	(192.432.224.430)	1.226.762.160.144

j. Saldo Akhir Tahunan Tahun Anggaran 2022

NO	AKUN NERACA		JUMLAH			
	KODE	URAIAN	NILAI BMN	EREKON SABA	SELISIRI	NILAI KESEPAKATAN
1	2	3	4	5	6 (4-5)	7
A	Aset Lancar		1.932.869.402	1.932.869.402	-	1.932.869.402
	Persediaan		1.932.869.402	1.932.869.402	-	1.932.869.402
	117111	Barang Konsumsi	508.433.642	508.433.642	-	508.433.642
	117113	Bahan untuk Pemeliharaan	17.494.561	17.494.561	-	17.494.561
	117114	Suku Cadang	3.149.000	3.149.000	-	3.149.000
	117128	Barang Persediaan Lainnya untuk Dijual/Diserahkan ke Masyarakat	1.400.810.899	1.400.810.899	-	1.400.810.899
	117131	Bahan Baku	489.300	489.300	-	489.300
	117199	Persediaan Lainnya	2.492.000	2.492.000	-	2.492.000
B	Aset Tetap		1.393.979.105.921	1.393.979.105.921	-	1.393.979.105.921
	131111	Tanah	892.768.938.210	892.768.938.210	-	892.768.938.210
	132111	Peralatan dan Mesin	147.411.157.040	147.411.157.040	-	147.411.157.040
	133111	Gedung dan Bangunan	335.724.660.464	335.724.660.464	-	335.724.660.464
	134111	Jalan dan Jembatan	651.400.000	651.400.000	-	651.400.000
	134112	Irigasi	1.364.143.000	1.364.143.000	-	1.364.143.000
	134113	Jaringan	2.847.380.450	2.847.380.450	-	2.847.380.450
	135121	Aset Tetap Lainnya	8.286.679.684	8.286.679.684	-	8.286.679.684
	136111	Konstruksi Dalam pengerjaan	4.924.747.073	4.924.747.073	-	4.924.747.073
	137	Akumulasi Penyusutan Aset Tetap	(175.491.214.990)	(175.491.214.990)	-	(175.491.214.990)
	Nilai Netto		1.218.487.890.931	1.218.487.890.931	-	1.218.487.890.931
C	Aset Lainnya		21.233.816.183	21.233.816.183	-	21.233.816.183
	Aset Tak Berwujud		2.337.365.447	2.337.365.447	-	2.337.365.447
	162151	Software	1.973.584.447	1.973.584.447	-	1.973.584.447
	162191	Aset Tak Berwujud Lainnya	363.781.000	363.781.000	-	363.781.000
	Aset Lain-Lain		18.896.450.736	18.896.450.736	-	18.896.450.736
	166112	Aset Tetap yang tidak digunakan dalam Operasi Pemerintahan	13.393.781.189	13.393.781.189	-	13.393.781.189
	166113	Aset Tak Berwujud yang tidak digunakan dalam Operasional	5.502.669.547	5.502.669.547	-	5.502.669.547
	169	Akumulasi Penyusutan/Amortisasi Aset Lainnya	(15.409.375.859)	(15.409.375.859)	-	(15.409.375.859)
	Nilai Netto		5.824.440.324	5.824.440.324	-	5.824.440.324
	Nilai BMN		1.417.145.791.506	1.417.145.791.506	-	1.417.145.791.506
	Akumulasi Penyusutan		(190.900.590.849)	(190.900.590.849)	-	(190.900.590.849)
	Nilai Netto		1.226.245.200.657	1.226.245.200.657	-	1.226.245.200.657

Demikian Berita Acara ini dibuat untuk bahan penyusunan Laporan BMN UAPPB Eselon I untuk 34 (tiga puluh empat) Satuan Kerja Badan Pengembangan dan Pembinaan Bahasa Periode Tahunan Tahun Anggaran 2022, dan apabila dikemudian hari terdapat kekeliruan akan dilakukan perbaikan sebagaimana mestinya.

Petugas UAPPA EI



Dede Saputra
NIP. 198907152015041003

Petugas UAPPB EI

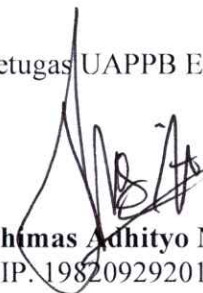

Dhimas Adhityo Nugroho
NIP. 198209292010121002

Mengetahui,
Sekretaris Badan



Hafidz Muksin
NIP. 197001221990011001

LAMPIRAN 17
CATATAN ATAS LAPORAN BMN PERIODE
DESEMBER 2022



CATATAN ATAS LAPORAN BARANG MILIK NEGARA
BADAN PENGEMBANGAN DAN PEMBINAAN BAHASA
TAHUNAN (*AUDITED*) TAHUN ANGGARAN 2022

I. PENDAHULUAN

- **Dasar Hukum**

1. Undang-Undang Nomor 17 Tahun 2003 tentang Keuangan Negara;
2. Undang-Undang Nomor 1 Tahun 2004 tentang Perbendaharaan Negara;
3. Undang-Undang Nomor 15 Tahun 2004 tentang Pemeriksaan Pengelolaan dan Tanggung Jawab Keuangan;
4. Peraturan Pemerintah Nomor 71 Tahun 2010 tentang Standar Akuntansi Pemerintahan;
5. Peraturan Pemerintah Republik Indonesia Nomor 27 Tahun 2014 tentang Pengelolaan Barang Milik Negara/Daerah;
6. Peraturan Menteri Keuangan Republik Indonesia Nomor 171/PMK.05/2007 tentang Sistem Akuntansi dan Pelaporan Keuangan Pemerintah Pusat;
7. Peraturan Menteri Keuangan Republik Indonesia Nomor 29/PMK.06/2010 tentang Penggolongan dan Kodefikasi Barang Milik Negara jo Keputusan Menteri Keuangan Nomor 137/KM.6/2014 tentang Perubahan ketiga atas Peraturan Menteri Keuangan Nomor 29/PMK.06/2010 tentang Penggolongan dan Kodefikasi Barang Milik Negara;
8. Peraturan Menteri Keuangan Nomor 90/PMK.06/2014 tentang Perubahan atas Peraturan Menteri Keuangan Nomor 1/PMK.06/2013 tentang Penyusutan Barang Milik Negara Berupa Aset Tetap Pada Entitas Pemerintah Pusat;
9. Peraturan Menteri Keuangan Nomor 246/PMK.60/2014 jo Peraturan Menteri Keuangan Nomor 87/PMK.06/2016 jo Peraturan Menteri Keuangan Nomor 76/PMK.06/2019;
10. Peraturan Menteri Keuangan Republik Indonesia Nomor 83/PMK.06/2016 tentang Tata Cara Pelaksanaan Pemusnahan dan Penghapusan Barang Milik Negara;
11. Peraturan Menteri Keuangan Nomor 181/PMK.06/2016 tentang Penatausahaan Barang Milik Negara;

12. Peraturan Menteri Keuangan Nomor 118/PMK.06/2018 tentang Tata Cara Rekonsiliasi Barang Milik Negara dalam rangka Penyusunan Laporan Keuangan Pemerintah Pusat;
13. Keputusan Menteri Keuangan Nomor 4/KMK.06/2013 tentang Perubahan Atas KMK Nomor 53/KMK.06/2012 tentang Penerapan Penyusutan Barang Milik Negara Berupa Aset Tetap Pada Entitas Pemerintah Pusat;
14. Keputusan Menteri Keuangan Nomor 59/KMK.06/2013 tentang Tabel Masa Manfaat Dalam Rangka Penyusutan Barang Milik Negara Berupa Aset Tetap Pada Entitas Pemerintah Pusat;
15. Keputusan Menteri Keuangan Nomor 145/KM.6/2014 tentang Perubahan atas Keputusan Menteri Keuangan Nomor 94/KMK.06/2013 tentang Modul Penyusutan Barang Milik Negara Berupa Entitas Pemerintah Pusat;
16. Peraturan Direktorat Jenderal Perbendaharaan Nomor PER-38/PB/2006 tentang Pedoman Akuntansi Konstruksi Dalam Pengerjaan;
17. Peraturan Direktorat Jenderal Perbendaharaan Nomor PER-40/PB/2006 tentang Pedoman Akuntansi Persediaan.

- **Entitas Pelaporan**

Berdasarkan Peraturan Menteri Pendidikan Nasional Nomor 36 Tahun 2010 tentang Organisasi dan Tata Kerja Kementerian Pendidikan Nasional, Badan Pengembangan dan Pembinaan Bahasa yang semula Pusat Bahasa unit kerja Eselon II berkembang menjadi unit kerja Eselon I. Badan Pengembangan dan Pembinaan Bahasa (Badan Bahasa) membawahi Balai Bahasa dan Kantor Bahasa yang berada di seluruh provinsi di Indonesia.

Diperbaharui dengan Peraturan Menteri Pendidikan, Kebudayaan, Riset, dan Teknologi Nomor 28 Tahun 2021 tentang Organisasi dan Tata Kerja Kementerian Pendidikan, Kebudayaan, Riset, dan Teknologi, Badan Pengembangan dan Pembinaan Bahasa merupakan unit kerja Eselon I di lingkungan Kemendikbudristek. Badan Pengembangan dan Pembinaan Bahasa (Badan Bahasa) membawahi 1 Sekretariat, 3 Pusat dan 30 Unit Pelaksana Teknis Balai/Kantor Bahasa yang berada di seluruh provinsi di Indonesia.

Badan Bahasa, Kementerian Pendidikan, Kebudayaan, Riset, dan Teknologi, pada saat ini memiliki 1 unit Sekretariat Eselon II, 3 unit Pusat Eselon II, 30 Unit Pelaksana Teknis (UPT) berupa 17 unit Balai Bahasa Eselon III dan 13 unit Kantor

Bahasa Eselon IV yang tersebar di 30 provinsi di Indonesia. Salah satu faktor penunjang kelancaran dan keberhasilan pelaksanaan administrasi perkantoran, khususnya yang berkenaan dengan pengelolaan laporan pertanggungjawaban keuangan pemerintah di lingkungan Badan Bahasa dan Balai/Kantor Bahasa, adalah terpenuhinya prinsip tepat waktu, dibuat dengan mengikuti standar akuntansi pemerintahan yang telah diterima secara umum, serta tersedianya tenaga yang terampil melaksanakan pengelolaan laporan keuangan yang didukung oleh ketersediaan sarana yang memadai.

- **Periode Laporan**

Laporan Barang Milik Negara Tahunan (*Audited*) Tahun Anggaran 2022 pada Unit Akuntansi Kuasa Pengguna Barang Eselon I (UAKPB-EI) Badan Pengembangan dan Pembinaan Bahasa.

II. KEBIJAKAN PENATAUSAHAAN BARANG MILIK NEGARA

- **Kebijakan Penggolongan/Kodefikasi**

Penggolongan dan kodefikasi BMN didasarkan pada ketentuan tentang penggolongan dan kodefikasi BMN yang berlaku. Pada pembukuan BMN, barang dapat diklasifikasikan ke dalam golongan, bidang, kelompok, subkelompok dan sub-subkelompok. Apabila terdapat BMN yang belum terdaftar pada ketentuan tersebut, agar menggunakan klasifikasi dan kode barang yang mendekati jenis dan/atau fungsinya.

- **Kapitalisasi**

Penentuan nilai kapitalisasi dalam pembukuan BMN mengacu pada Standar Akuntansi Pemerintah. Penerapan kapitalisasi dalam pembukuan BMN, mengakibatkan Buku Barang dibagi menjadi 2 (dua) jenis yaitu:

- a. Buku Barang Intrakomptabel, mencakup BMN berupa aset tetap yang memenuhi kriteria kapitalisasi dan seluruh BMN yang diperoleh sebelum berlakunya kebijakan kapitalisasi, dan BMN yang diperoleh melalui transaksi transfer masuk/penerimaan dari pertukaran/pengalihan masuk serta BMN yang dipindahbukukan dari buku barang ekstrakomptabel pada saat nilai akumulasi biaya perolehan dan nilai pengembangannya telah mencapai batas minimum kapitalisasi.

- b. Buku Barang Ekstrakomptabel, mencakup BMN berupa aset tetap yang tidak memenuhi kriteria kapitalisasi.
- c. Barang Bersejarah (*Heritage Assets*)
 - Dibukukan dan dilaporkan dalam kuantitasnya dan tanpa nilai karena nilai kultural, lingkungan, pendidikan, dan sejarahnya tidak mungkin secara penuh dilambangkan dengan nilai keuangan berdasarkan harga pasar maupun harga perolehannya;
 - Biaya untuk perolehan, konstruksi, peningkatan dan rekonstruksi harus dibebankan sebagai belanja tahun terjadinya pengeluaran tersebut, tidak dikapitalisasi menjadi nilai barang atau penambah nilai barang. Biaya tersebut termasuk seluruh biaya yang berlangsung untuk menjadikan aset bersejarah tersebut dalam kondisi dan lokasi yang ada pada periode berjalan.

- **Rekonsiliasi**

- a. Setiap unit akuntansi di lingkungan UAPPB-E1 Badan Pengembangan dan Pembinaan Bahasa melakukan rekonsiliasi internal antara unit akuntansi keuangan dan unit akuntansi barang pada setiap jenjang pelaporan.
- b. Rekonsiliasi internal sebagaimana tersebut di atas dilakukan:
 - 1. Setiap bulan pada tingkat satuan kerja;
 - 2. Setiap semester tingkat satuan kerja, wilayah, eselon I, dan pengguna barang.
- c. Rekonsiliasi internal pada tingkat satuan kerja sebagaimana tersebut di atas dilakukan dalam rangka proses pengiriman data BMN secara bulanan oleh Unit Akuntansi Kuasa Pengguna Barang (UAKPB) kepada Unit Akuntansi Kuasa Pengguna Anggaran (UAKPA).
- d. Kementerian Negara/Lembaga melakukan pemutakhiran dan rekonsiliasi data BMN dengan DJKN selaku Pengelola Barang pada setiap jenjang pelaporan.
- e. Pemutakhiran dan rekonsiliasi data BMN sebagaimana dimaksud dilakukan antara:
 - 1. UAKPB;
 - 2. UAPPB-W;

3. UAPPB-EI dan UAPB dengan Kantor Pusat DJKN (jika ada permasalahan).
- f. Penerapan pemutakhiran dan rekonsiliasi data BMN sebagaimana dimaksud disesuaikan dengan struktur organisasi di lingkungan Kementerian Pendidikan, Kebudayaan, Riset, dan Teknologi.
- g. Dalam hal keputusan penghapusan mengenai aset tetap yang hilang, maka terhadap aset tersebut:
 1. Direklasifikasi ke dalam Daftar Barang Hilang;
 2. Tidak dicantumkan dalam Laporan Barang Kuasa Pengguna, Laporan Barang Pengguna, LBMN, dan Neraca; dan diungkapkan dalam Catatan atas Laporan Barang dan Catatan atas Laporan Keuangan.
- h. Dalam hal keputusan penghapusan mengenai aset tetap yang hilang telah diterbitkan oleh Pengguna Barang, maka aset tersebut dihapus dari Daftar Barang Hilang.
- i. Dalam hal aset tetap yang dinyatakan hilang dan sebelumnya telah diusulkan penghapusannya kepada Pengelola Barang di kemudian hari ditemukan, maka terhadap aset tetap tersebut:
 1. Direklasifikasikan dari Daftar Barang Hilang ke akun Aset Tetap; dan
 2. Disusutkan sebagaimana layaknya aset tetap.
- j. Terhadap aset tetap sebagaimana tersebut pada point tersebut di atas:
 1. Dalam hal memiliki bukti kepemilikan, maka atas aset tetap tersebut perlu dilakukan penilaian setelah aset tetap bersangkutan ditemukan kembali;
 2. Dalam hal tidak memiliki bukti kepemilikan, maka nilai akumulasi penyusutan atas aset tetap tersebut disajikan sebesar nilai akumulasi penyusutan saat sebelum dilakukan reklasifikasi ke Daftar Barang Hilang dan akumulasi penyusutan selama periode di mana aset tetap bersangkutan dicatat pada Daftar Barang Hilang.

- **Pendekatan Penyusunan Laporan**

Laporan Barang Pengguna Eselon I Tahunan (*Audited*) Tahun Anggaran 2022 merupakan laporan yang mencakup seluruh aspek BMN yang ditatausahakan dan dikelola oleh Badan Pengembangan dan Pembinaan Bahasa.

		31 Desember 2021	31 Desember 2022	Akumulasi Mutasi
I	Total Intrakomtabel	1.024.153.693,636	1.414.442.659,711	390.288.966,075
II	Total Ekstrakomtabel	1.531.558,743	2.048.593,068	517,034,325
Gabungan Intra dan Ekstrakomtabel		1,025,685,252,379	1,416,491,252,779	390,806,000,400

Nilai BMN gabungan (intrakomptabel dan ekstrakomptabel) yang disajikan pada tahunan (*audited*) tahun anggaran 2022 ini adalah sebesar Rp1.416.491.252.779,- yang merupakan nilai BMN berupa saldo awal laporan sebesar Rp1.025.685.252.379,- dengan nilai akumulasi tambah dan kurang dalam tahunan (*audited*) tahun anggaran 2022 adalah bertambah pada Neraca Gabungan sebesar Rp390.806.000.400,-. Nilai mutasi BMN tersebut berasal dari transaksi keuangan dan transaksi nonkeuangan. Mutasi BMN yang berasal dari transaksi keuangan merupakan penambahan nilai BMN yang berasal dari perolehan dan/atau penambahan BMN yang berasal dari pembiayaan APBN selama periode tahun berjalan, sedangkan transaksi nonkeuangan merupakan transaksi penambahan dan pengurangan atas BMN yang berasal dari pembiayaan selain APBN periode tahun berjalan.

Laporan Barang Pengguna Eselon I Tahunan (*Audited*) Tahun Anggaran 2022 merupakan himpunan dari LBKP pada 34 Kuasa Pengguna Barang, yang terdiri atas 1 satker Sekretariat, 3 satker Kantor Pusat dan 30 satker Kantor Daerah.

Laporan BMN ini disusun menggunakan sistem aplikasi sebagai alat bantu guna mempermudah dalam melakukan Penatausahaan BMN. Laporan BMN ini terdiri atas:

1. Neraca;
2. Laporan Barang Persediaan;
3. Laporan Aset Tetap (Intrakomptabel, Ekstrakomptabel, dan Gabungan);
4. Laporan Konstruksi Dalam Pengerjaan (KDP);
5. Laporan Aset Tak Berwujud;
6. Laporan Barang Bersejarah;
7. Laporan Kondisi Barang;
8. Laporan Penyusutan;
9. Laporan Barang Hilang Yang Telah Diusulkan Penghapusannya Kepada Pengelola Barang;

10. Laporan Barang Rusak Berat Yang Telah Diusulkan Penghapusannya Kepada Pengelola Barang;
11. Laporan Barang Bantuan Pemerintah Yang Belum Ditetapkan Statusnya (BPYBDS);
12. Catatan atas Laporan Barang Milik Negara;
13. Berita Acara Rekonsiliasi (BAR) Internal Modul Persediaan, Modul Aset, dan Modul GLP pada Badan Pengembangan dan Pembinaan Bahasa;
14. Laporan PNPB yang terkait dengan pengelolaan BMN; dan

III. RINGKASAN BARANG MILIK NEGARA TAHUNAN (AUDITED) TAHUN ANGGARAN 2022

1) Saldo Awal Tahun Anggaran 2022

Nilai BMN per 31 Desember 2021 menurut Badan Pengembangan dan Pembinaan Bahasa adalah sebesar Rp1.025.685.252.379,- yang terdiri dari nilai BMN intrakomptabel (nilai BMN yang disajikan dalam Neraca) sebesar Rp1.024.153.693.636,- dan nilai BMN ekstrakomptabel sebesar Rp1.531.558.743,-

		31 Desember 2021	31 Desember 2022	Akumulasi Mutasi
I	Total Intrakomptabel	1,024,153,693,636	1,414,442,659,711	390,288,966,075
II	Total Ekstrakomptabel	1,531,558,743	2,048,593,068	517,034,325
Gabungan Intra dan Ekstrakomptabel		1,025,685,252,379	1,416,491,252,779	390,806,000,400

Neraca (Intrakomptabel)

NO	AKUN NERACA		JUMLAH		
	KODE	URAIAN	31 Desember 2021	31 Desember 2022	Akumulasi Mutasi
			NILAI BMN	NILAI BMN	NILAI BMN
1	2	3	4	5 (4-3)	
1	117111	Barang Konsumsi	653,279,419	508,433,642	(144,845,777)
	117113	Bahan untuk Pemeliharaan	36,590,138	17,494,561	(19,095,577)
	117114	Suku Cadang	-	3,149,000	3,149,000
	117127	Aset Lain-Lain untuk Diserahkan Kepada Masyarakat	-	-	-
	117128	Barang Persediaan Lainnya untuk Dijual/Diserahkan Ke Masyarakat	3,637,396,574	1,400,810,899	(2,236,585,675)
	117131	Bahan Baku	43,330,260	489,300	(42,840,960)
	117199	Persediaan Lainnya	97,082,032	2,492,000	(94,590,032)
	Jumlah Persediaan		4,467,678,423	1,932,869,402	(2,534,809,021)
2	132111	Tanah	609,009,980,710	892,768,938,210	283,758,957,500
3	133111	Peralatan dan Mesin	133,692,641,147	147,411,157,040	13,718,515,893
4	134111	Gedung dan Bangunan	246,935,309,620	333,021,528,669	86,086,219,049
5	134111	Jalan dan Jembatan	574,284,000	651,400,000	77,116,000
	134112	Irigasi	1,315,656,000	1,364,143,000	48,487,000
	134113	Jaringan	2,847,380,450	2,847,380,450	-
	Jumlah Jalan, Irigasi dan Jaringan		4,737,320,450	4,862,923,450	125,603,000
6	135121	Aset Tetap Lainnya	7,977,806,284	8,286,679,684	308,873,400
7	136111	Konstruksi dalam Pengerjaan	3,051,116,225	4,924,747,073	1,873,630,848
8	137111	Software	2,696,184,014	1,973,584,447	(722,599,567)
	162191	Aset Tak Berwujud Lainnya	5,213,631,500	363,781,000	(4,849,850,500)
	Jumlah Aset Tak Berwujud		7,909,815,514	2,337,365,447	(5,572,450,067)
9	166112	Aset Tetap yang Tidak Digunakan dalam Operasi Pemerintahan	6,337,250,263	13,393,781,189	7,056,530,926
10	166113	Aset Tak Berwujud yang Tidak Digunakan dalam Operasi Pemerintahan	34,775,000	5,502,669,547	5,467,894,547
JUMLAH			1,024,153,693,636	1,414,442,659,711	390,288,966,075

Neraca (Ekstrakomptabel)

NO	KODE	URAIAN	NILAI BMN	NILAI BMN	NILAI BMN
			31 Desember 2021	31 Desember 2022	Akumulasi Mutasi
1	2	3	4	5(4-3)	
1	132111	Peralatan dan Mesin	1,469,525,643	1,970,931,568	501,405,925
2	133111	Gedung dan Bangunan	-	-	-
3	166112	Aset Tetap yang Tidak Digunakan dalam Operasi Pemerintahan	62,033,100	77,661,500	15,628,400
Jumlah			1,531,558,743	2,048,593,068	517,034,325

2) Ringkasan Mutasi Barang Milik Negara Tahunan Tahun Anggaran 2022

Mutasi BMN per Tahunan (*Audited*) Tahun Anggaran 2022 adalah sebagai berikut:

a. **Barang Persediaan**

Saldo Persediaan pada Laporan Barang Pengguna Eselon I Tahunan (*Audited*) per 31 Desember 2022 sebesar Rp1.932.869.402,-. Jumlah tersebut terdiri dari saldo awal sebesar Rp4.467.678.423,- dan total akumulasi mutasi tambah dan kurang persediaan selama periode laporan berkurang sebesar Rp2.534.809.021,-.

AKUN NERACA		JUMLAH		
KODE	URAIAN	31 Desember 2021	31 Desember 2022	Akumulasi Mutasi
1	2	NILAI BMN	NILAI BMN	NILAI BMN
		3	4	5 (4-3)
117111	Barang Konsumsi	653,279,419	508,433,642	(144,845,777)
117113	Bahan untuk Pemeliharaan	36,590,138	17,494,561	(19,095,577)
117114	Suku Cadang	-	3,149,000	3,149,000
117127	Aset Lain-Lain untuk Diserahkan Kepada Masyarakat	-	-	-
117128	Barang Persediaan Lainnya untuk Dijual/Diserahkan Ke Masyarakat	3,637,396,574	1,400,810,899	(2,236,585,675)
117131	Bahan Baku	43,330,260	489,300	(42,840,960)
117199	Persediaan Lainnya	97,082,032	2,492,000	(94,590,032)
Jumlah Persediaan		4,467,678,423	1,932,869,402	(2,534,809,021)

Untuk Laporan Barang Pengguna Eselon I Tahunan (*Audited*) per 31 Desember 2022 terdapat transaksi transfer keluar dan transfer masuk persediaan dengan rincian sebagai berikut :

No	Kode	Uraian	Kode Akun	Uraian Akun	Transfer Keluar	Kode Masuk	Uraian Masuk	Transfer Masuk	Salah
1	021130199137544000K2	SEKRETARIAT BADAN PENGEMBANGAN DAN PEMBINAAN BAHASA	117128	Barang Persediaan Lainnya untuk Dijual/Diserahkan ke Masyarakat	4.634.290	021130100414562000KD	BALAI BAHASA D.I. YOGYAKARTA	4.634.290	-
2	021130199137544000K2	SEKRETARIAT BADAN PENGEMBANGAN DAN PEMBINAAN BAHASA	117128	Barang Persediaan Lainnya untuk Dijual/Diserahkan ke Masyarakat	13.902.870	021130100615136000KD	BALAI BAHASA JAWA TIMUR	13.902.870	-
3	021130199137544000K2	SEKRETARIAT BADAN PENGEMBANGAN DAN PEMBINAAN BAHASA	117128	Barang Persediaan Lainnya untuk Dijual/Diserahkan ke Masyarakat	4.634.290	021131400621754000KD	BALAI BAHASA KALIMANTAN TENGAH	4.634.290	-
4	021130199137544000K2	SEKRETARIAT BADAN PENGEMBANGAN DAN PEMBINAAN BAHASA	117128	Barang Persediaan Lainnya untuk Dijual/Diserahkan ke Masyarakat	4.634.290	021132006080551000KD	KANTOR BAHASA BANTEN	4.634.290	-
5	021130199137544000K2	SEKRETARIAT BADAN PENGEMBANGAN DAN PEMBINAAN BAHASA	117128	Barang Persediaan Lainnya untuk Dijual/Diserahkan ke Masyarakat	4.634.290	021132100660091000KD	KANTOR BAHASA NUSA TENGGARA BARA	4.634.290	-
6	021130199419007001K2	PUSAT PENGEMBANGAN DAN PELINDUNGAN BAHASA DAN SAstra	117111	Barang Konsumsi	13.813.029	02113020060919000KD	PUSAT PENGUATAN DAN PEMERDAYAAN BAHASA	13.813.029	-
7	021130199419007001K2	PUSAT PENGEMBANGAN DAN PELINDUNGAN BAHASA DAN SAstra	117128	Barang Persediaan Lainnya untuk Dijual/Diserahkan ke Masyarakat	47.825.843	02113020060919000KD	PUSAT PENGUATAN DAN PEMERDAYAAN BAHASA	47.825.843	-
8	021030100609404000K1	PP PATI DAN BKMAS PROVINSI JAWA TENGAH	117111	Barang Konsumsi	2.000.074	021130100621688000KD	BALAI BAHASA JAWA TENGAH	2.000.074	-

Transaksi transfer keluar dan transfer masuk persediaan berupa

1. Buku cetakan terbitan Badan Bahasa yang harus diserahkan kepada masyarakat dan yang diserahkan dari Sekretariat Badan Pengembangan dan Pembinaan Bahasa kepada satker :

- Balai Bahasa Provinsi D.I. Yogyakarta

- Balai Bahasa Provinsi Jawa Timur
 - Balai Bahasa Provinsi Kalimantan Tengah
 - Kantor Bahasa Provinsi Banten
 - Kantor Bahasa Provinsi Nusa Tenggara Barat
 - Pusat Penguatan dan Pemberdayaan Bahasa
 - Balai Bahasa Provinsi Jawa Tengah
2. Barang konsumsi berupa alat tulis kantor dan barang persediaan untuk diserahkan ke masyarakat dari satuan kerja Pusat Pengembangan dan Pelindungan Bahasa dan Sastra yang diserahkan kepada Pusat Penguatan dan Pemberdayaan Bahasa.
 3. Barang konsumsi dari PP PAUD dan Dikmas Provinsi Jawa Tengah yang telah dilikuidasi dan diserahkan ke Balai Bahasa Provinsi Jawa Tengah.

Daftar transaksi persediaan Tahunan (*Audited*) per 31 Desember 2022
(*terlampir*).

Persediaan per satker terdiri dari:

1. Sekretariat Badan

AKUN NERACA		
KODE	URAIAN	JUMLAH
1	2	3
117111	Barang Konsumsi	8,104,100
117128	Barang Persediaan Lainnya untuk Dijual/Diserahkan ke Masyarakat	20,222,985
JUMLAH		28,327,085

2. Balai Bahasa Jawa Barat

AKUN NERACA		
KODE	URAIAN	JUMLAH
1	2	3
117128	Barang Persediaan Lainnya untuk Dijual/Diserahkan ke Masyarakat	44,108,000
JUMLAH		44,108,000

3. Balai Bahasa Jawa Tengah

AKUN NERACA		
KODE	URAIAN	JUMLAH
1	2	3
117111	Barang Konsumsi	33,332,674
117128	Barang Persediaan Lainnya untuk Dijual/Diserahkan ke Masyarakat	130,587,000
JUMLAH		163,919,674

4. Balai Bahasa DI Yogyakarta

AKUN NERACA		
KODE	URAIAN	JUMLAH
1	2	3
117111	Barang Konsumsi	5,466,500
JUMLAH		5,466,500

5. Balai Bahasa Jawa Timur

AKUN NERACA		
KODE	URAIAN	JUMLAH
1	2	3
117111	Barang Konsumsi	12,247,600
117128	Barang Persediaan Lainnya untuk Dijual/Diserahkan ke Masyarakat	9,690,316
JUMLAH		21,937,916

6. Balai Bahasa Aceh

AKUN NERACA		
KODE	URAIAN	JUMLAH
1	2	3
117111	Barang Konsumsi	1,440,000
JUMLAH		1,440,000

7. Balai Bahasa Sumatera Utara

AKUN NERACA		
KODE	URAIAN	JUMLAH
1	2	3
117111	Barang Konsumsi	21,281,958
117113	Bahan untuk Pemeliharaan	180,000
117114	Suku Cadang	3,149,000
117128	Barang Persediaan Lainnya untuk Dijual/Diserahkan ke Masyarakat	284,926,614
117131	Bahan Baku	100,000
JUMLAH		309,637,572

8. Balai Bahasa Sumatera Barat

AKUN NERACA		
KODE	URAIAN	JUMLAH
1	2	3
117111	Barang Konsumsi	53,789,700
117113	Bahan untuk Pemeliharaan	647,900
JUMLAH		54,437,600

9. Balai Bahasa Riau

AKUN NERACA		
KODE	URAIAN	JUMLAH
1	2	3
117111	Barang Konsumsi	1,875,000
JUMLAH		1,875,000

10. Kantor Bahasa Jambi

AKUN NERACA		
KODE	URAIAN	JUMLAH
1	2	3
117111	Barang Konsumsi	16,377,650
117113	Bahan untuk Pemeliharaan	15,000
117128	Barang Persediaan Lainnya untuk Dijual/Diserahkan ke Masyarakat	38,000
JUMLAH		16,430,650

11. Balai Bahasa Sumatera Selatan

AKUN NERACA		
KODE	URAIAN	JUMLAH
1	2	3
117111	Barang Konsumsi	3,571,500
117128	Barang Persediaan Lainnya untuk Dijual/Diserahkan ke Masyarakat	40,814,000
JUMLAH		44,385,500

12. Kantor Bahasa Lampung

AKUN NERACA		
KODE	URAIAN	JUMLAH
1	2	3
	NIHIL	
JUMLAH		-

13. Balai Bahasa Kalimantan Barat

AKUN NERACA		
KODE	URAIAN	JUMLAH
1	2	3
	NIHIL	
JUMLAH		-

14. Balai Bahasa Kalimantan Tengah

AKUN NERACA		
KODE	URAIAN	JUMLAH
1	2	3
	NIHIL	
JUMLAH		-

15. Balai Bahasa Kalimantan Selatan

AKUN NERACA		
KODE	URAIAN	JUMLAH
1	2	3
117128	Barang Persediaan Lainnya untuk Dijual/Diserahkan ke Masyarakat	40,863,000
JUMLAH		40,863,000

16. Balai Bahasa Kalimantan Timur

AKUN NERACA		
KODE	URAIAN	JUMLAH
1	2	3
117111	Barang Konsumsi	2,496,000
117128	Barang Persediaan Lainnya untuk Dijual/Diserahkan ke Masyarakat	4,969,400
JUMLAH		7,465,400

17. Balai Bahasa Sulawesi Utara

AKUN NERACA		
KODE	URAIAN	JUMLAH
1	2	3
117111	Barang Konsumsi	22,368,680
117128	Barang Persediaan Lainnya untuk Dijual/Diserahkan ke Masyarakat	26,699,836
JUMLAH		49,068,516

18. Balai Bahasa Sulawesi Tengah

AKUN NERACA		
KODE	URAIAN	JUMLAH
1	2	3
117111	Barang Konsumsi	18,262,500
117128	Barang Persediaan Lainnya untuk Dijual/Diserahkan ke Masyarakat	38,465,000
JUMLAH		56,727,500

19. Balai Bahasa Sulawesi Selatan

AKUN NERACA		
KODE	URAIAN	JUMLAH
1	2	3
117111	Barang Konsumsi	1,022,500
117113	Bahan untuk Pemeliharaan	2,193,600
117131	Bahan Baku	18,500
JUMLAH		3,234,600

20. Balai Bahasa Sulawesi Tenggara

AKUN NERACA		
KODE	URAIAN	JUMLAH
1	2	3
117111	Barang Konsumsi	607,450
117128	Barang Persediaan Lainnya untuk Dijual/Diserahkan ke Masyarakat	13,790,144
JUMLAH		14,397,594

21. Kantor Bahasa Maluku

AKUN NERACA		
KODE	URAIAN	JUMLAH
1	2	3
117111	Barang Konsumsi	3,062,500
JUMLAH		3,062,500

22. Balai Bahasa Bali

AKUN NERACA		
KODE	URAIAN	JUMLAH
1	2	3
117111	Barang Konsumsi	9,658,750
117113	Bahan untuk Pemeliharaan	1,737,884
117199	Persediaan Lainnya	350,000
JUMLAH		11,746,634

23. Kantor Bahasa Nusa Tenggara Barat

AKUN NERACA		
KODE	URAIAN	JUMLAH
1	2	3
117128	Barang Persediaan Lainnya untuk Dijual/Diserahkan ke Masyarakat	253,340,012
JUMLAH		253,340,012

24. Kantor Bahasa Nusa Tenggara Timur

AKUN NERACA		
KODE	URAIAN	JUMLAH
1	2	3
117111	Barang Konsumsi	65,000
117128	Barang Persediaan Lainnya untuk Dijual/Diserahkan ke Masyarakat	235,160,634
JUMLAH		235,225,634

25. Balai Bahasa Papua

AKUN NERACA		
KODE	URAIAN	JUMLAH
1	2	3
117111	Barang Konsumsi	4,211,500
JUMLAH		4,211,500

26. Kantor Bahasa Bengkulu

AKUN NERACA		
KODE	URAIAN	JUMLAH
1	2	3
117111	Barang Konsumsi	830,000
117128	Barang Persediaan Lainnya untuk Dijual/Diserahkan ke Masyarakat	61,278,802
JUMLAH		62,108,802

27. Kantor Bahasa Maluku Utara

AKUN NERACA		
KODE	URAIAN	JUMLAH
1	2	3
117111	Barang Konsumsi	84,349,690
117113	Bahan untuk Pemeliharaan	12,720,177
117128	Barang Persediaan Lainnya untuk Dijual/Diserahkan ke Masyarakat	2,674,815
117131	Bahan Baku	370,800
117199	Persediaan Lainnya	2,142,000
JUMLAH		102,257,482

28. Kantor Bahasa Banten

AKUN NERACA		
KODE	URAIAN	JUMLAH
1	2	3
117128	Barang Persediaan Lainnya untuk Dijual/Diserahkan ke Masyarakat	7,591,700
JUMLAH		7,591,700

29. Kantor Bahasa Kepulauan Bangka Belitung

AKUN NERACA		
KODE	URAIAN	JUMLAH
1	2	3
117111	Barang Konsumsi	7,706,175
117128	Barang Persediaan Lainnya untuk Dijual/Diserahkan ke Masyarakat	32,104,933
JUMLAH		39,811,108

30. Kantor Bahasa Gorontalo

AKUN NERACA		
KODE	URAIAN	JUMLAH
1	2	3
117111	Barang Konsumsi	31,318,295
JUMLAH		31,318,295

31. Kantor Bahasa Kepulauan Riau

AKUN NERACA		
KODE	URAIAN	JUMLAH
1	2	3
117111	Barang Konsumsi	16,972,479
117128	Barang Persediaan Lainnya untuk Dijual/Diserahkan ke Masyarakat	20,863,000
JUMLAH		37,835,479

32. Pusat Pengembangan dan Pelindungan

AKUN NERACA		
KODE	URAIAN	JUMLAH
1	2	3
117111	Barang Konsumsi	51,319,111
117128	Barang Persediaan Lainnya untuk Dijual/Diserahkan ke Masyarakat	84,796,863
JUMLAH		136,115,974

33. Pusat Pembinaan

AKUN NERACA		
KODE	URAIAN	JUMLAH
1	2	3
117111	Barang Konsumsi	38,083,060
JUMLAH		38,083,060

34. Pusat Penguatan dan Pemberdayaan Bahasa

AKUN NERACA		
KODE	URAIAN	JUMLAH
1	2	3
117111	Barang Konsumsi	58,613,270
117128	Barang Persediaan Lainnya untuk Dijual/Diserahkan ke Masyarakat	47,825,845
JUMLAH		106,439,115

Perincian Persediaan tersebut adalah sebagai berikut yaitu:

1. Barang Konsumsi meliputi persediaan alat tulis kantor;
2. Bahan untuk Pemeliharaan meliputi persediaan alat-alat kebersihan dan rumah tangga;
3. Suku Cadang meliputi suku cadang alat kedokteran dan alat kesehatan anak;
4. Barang Persediaan Lainnya untuk Dijual atau Diserahkan kepada Masyarakat meliputi buku cetakan terbitan Badan Bahasa yang harus diserahkan kepada masyarakat;
5. Bahan Baku meliputi persediaan semen, pasir, cat, dan bahan bangunan;
6. Persediaan lainnya meliputi persediaan obat-obatan dan komponen peralatan lainnya.

b. Tanah

Saldo Tanah pada Laporan Barang Pengguna Eselon I Tahunan (*Audited*) per 31 Desember 2022 seluas 153.707 m² dengan nilai sebesar Rp892.768.938.210,-. Jumlah tersebut terdiri dari saldo awal Tanah seluas 119.627 m² dengan nilai sebesar Rp609.009.980.710,- mutasi tambah seluas 37.928 m² dengan nilai sebesar Rp284.299.935.500,- dan mutasi kurang seluas 3.848 m² dengan nilai sebesar Rp540.978.000,-.

Mutasi tambah tanah meliputi:

JENIS TRANSAKSI		KUANTITAS			NILAI		
KODE	URAIAN	INTRA	EKSTRA	GABUNGAN	INTRA	EKSTRA	GABUNGAN
1	2	3	4	5	6	7	8
131111	Tanah	153,707	-	153,707	892,768,938,210	-	892,768,938,210
201	TANAH	153,707	-	153,707	892,768,938,210	-	892,768,938,210
100	Saldo Awal TAYL (Proses Migrasi)	119,627	-	119,627	609,009,980,710	-	609,009,980,710
101	Pembelian	1	-	1	40,978,000	-	40,978,000
103	Hibah Masuk	8,075	-	8,075	1,556,252,500	-	1,556,252,500
107	Reklasifikasi Masuk	3,028	-	3,028	500,000,000	-	500,000,000
131	Likuidasi Masuk	26,824	-	26,824	282,202,705,000	-	282,202,705,000
Jumlah Mutasi Tambah		37,928	-	37,928	284,299,935,500	-	284,299,935,500

Mutasi kurang tanah meliputi:

JENIS TRANSAKSI		KUANTITAS			NILAI		
KODE	URAIAN	INTRA	EKSTRA	GABUNGAN	INTRA	EKSTRA	GABUNGAN
1	2	3	4	5	6	7	8
201	Koreksi Perubahan Kuantitas (m2)	(819)	-	(819)	-	-	-
304	Reklasifikasi Keluar	(3,028)	-	(3,028)	(500,000,000)	-	(500,000,000)
305	Koreksi Pencatatan	(1)	-	(1)	(40,978,000)	-	(40,978,000)
Jumlah Mutasi Kurang		(3,848)	-	(3,848)	(540,978,000)	-	(540,978,000)

Rincian transaksi per satker meliputi:

No	Kode Satker	Nama Satker	Akun	Uraian Akun	Kode Akun	Uraian Akun	Kode Transaksi	Uraian Transaksi	Kuantitas	Nilai
1	023130300621686000KD	BALAI BAHASA JAWA TENGAH	131111	Tanah	2010104001	Tanah Bangunan Kantor Pemerintah	131	Likuidasi Masuk	14,739	68.757.435,000
2	023130500615139000KD	BALAI BAHASA JAWA TIMUR	131111	Tanah	2010104001	Tanah Bangunan Kantor Pemerintah	131	Likuidasi Masuk	12,085	213.445.270,000
3	023131400621754000KD	BALAI BAHASA KALIMANTAN TENGAH	131111	Tanah	2010199999	Tanah Pensiun Lainnya	103	Hibah Masuk	3,000	1.009.160,000
4	023131600660087000KD	KANTOR BAHASA KALIMANTAN TIMUR	131111	Tanah	2010104001	Tanah Bangunan Kantor Pemerintah	103	Hibah Masuk	2,047	47.092,500
5	023132100680586000KD	KANTOR BAHASA MALUKU	131111	Tanah	2010104001	Tanah Bangunan Kantor Pemerintah	101	Pembelian	1	40.978,000
6	023132100680586000KD	KANTOR BAHASA MALUKU	131111	Tanah	2010104001	Tanah Bangunan Kantor Pemerintah	305	Koreksi Pencatatan	(1)	(40.978,000)
7	023132300660091000KD	KANTOR BAHASA NUSA TENGGARA BARAT	131111	Tanah	2010202002	Tanah Kosong Yang Sudah Diperuntukkan	103	Hibah Masuk	3,028	500.000,000
8	023132300660091000KD	KANTOR BAHASA NUSA TENGGARA BARAT	131111	Tanah	2010104001	Tanah Bangunan Kantor Pemerintah	107	Reklasifikasi Masuk	3,028	500.000,000
9	023132300660091000KD	KANTOR BAHASA NUSA TENGGARA BARAT	131111	Tanah	2010202002	Tanah Kosong Yang Sudah Diperuntukkan	304	Reklasifikasi Keluar	(3,028)	(500.000,000)
10	023132900680551000KD	KANTOR BAHASA BANTEN	131111	Tanah	2010104001	Tanah Bangunan Kantor Pemerintah	201	Koreksi Perubahan Kuantitas (m2)	(819)	-

Terdapat mutasi tanah dengan penjelasan sebagai berikut :

1. Balai Bahasa Provinsi Jawa Tengah melakukan penginputan likuidasi masuk tanah milik PP Paud dan Dikmas Provinsi Jawa Tengah yang diserahkan kepada Balai Bahasa Provinsi Jawa Tengah seluas 14.739 m² sesuai dengan BAST Nomor 2237/I5.7/LK.01.01/2022 tanggal 21 September 2022.

2. Balai Bahasa Provinsi Jawa Timur melakukan penginputan likuidasi masuk tanah milik PP Paud dan Dikmas Provinsi Jawa Timur yang diserahkan kepada Balai Bahasa Provinsi Jawa Timur seluas 12.085 m² sesuai dengan BAST Nomor 14354/C1/LK.03.033/2022 tanggal 21 September 2022.
3. Balai Bahasa Provinsi Kalimantan Tengah menerima hibah tanah dari Pemerintah Provinsi Kalimantan Tengah seluas 3.000 m² senilai Rp1.009.160.000,- sesuai dengan BAST Nomor 900/174.b/BKAD/2022 tanggal 18 April 2022.
4. Balai Bahasa Provinsi Kalimantan Timur menerima hibah tanah dari Pemerintah Provinsi Kalimantan Timur seluas 2.047 m² senilai Rp47.092.500,- sesuai dengan BAST Nomor 032/7875/2068-VI/BPKAD tanggal 26 Agustus 2022.
5. Kantor Bahasa Provinsi Nusa Tenggara Barat menerima hibah tanah dari Pemerintah Provinsi Nusa Tenggara Barat seluas 3.028 m² senilai Rp500.000.000,- sesuai dengan BAST Nomor 900/861.a/BPKAD/2022 tanggal 17 Juni 2022.
6. Kantor Bahasa Provinsi Nusa Tenggara Barat melakukan reklasifikasi masuk dan keluar kodefikasi barang tanah sesuai dengan peruntukannya.
7. Kantor Bahasa Provinsi Banten melakukan koreksi perubahan kuantitas tanah dikarenakan terdapat perbedaan luasan pada aplikasi SAKTI dengan aplikasi SIMAK BMN untuk Sertifikat Hak Pakai Nomor 25/2013 berkurang senilai 819 m².
8. Kantor Bahasa Provinsi Maluku melakukan koreksi pencatatan terhadap perjalanan dinas konsultasi yang salah dicatat pada akun tanah.

Untuk Laporan Barang Pengguna Eselon I Tahunan (*Audited*) per 31 Desember 2022 tidak terdapat transaksi transfer keluar dan transfer masuk.

Dari ke-34 satuan kerja yang telah tercatat dalam aplikasi SAKTI, terdapat 26 (dua puluh enam) satuan kerja yang sudah memiliki tanah sebagai aset Badan Bahasa, dengan rincian:

No	Nama UPT	Tanah	Sertifikat	Pinjam Pakai	Penggunaan Sementara	Menempat Satker Kemendikbudristek
1	Sekretariat Badan Bahasa	v	v			
2	BBP Jawa Barat	v	v			
3	BBP Jawa Tengah	v	v			
4	BBP D. I. Yogyakarta	v	v			
5	BBP Jawa Timur	v	v			
6	BBP Aceh	v	v			
7	BBP Sumatera Utara	v	v			
8	BBP Sumatera Barat	v	v			
9	BBP Riau	v	v	v		
10	KBP Jambi			v		
11	BBP Sumatera Selatan			v		
12	KBP Lampung	v	v			
13	BBP Kalimantan Barat	v	v			
14	BBP Kalimantan Tengah	v	v			
15	BBP Kalimantan Selatan	v	v			
16	KBP Kalimantan Timur	v	v			
17	BBP Sulawesi Utara			v		
18	BBP Sulawesi Tengah	v	v			
19	BBP Sulawesi Selatan dan Sulawesi Barat	v	v			
20	KBP Sulawesi Tenggara	v	v			
21	KBP Maluku	v	v			v
22	BBP Bali	v	v			
23	KBP Nusa Tenggara Barat	v	v			
24	KBP Nusa Tenggara Timur					v
25	BBP Papua			v		
26	KBP Bengkulu	v	v			v
27	KBP Maluku Utara	v	v			v
28	KBP Banten	v	v			v
29	KBP Kepulauan Bangka Belitung	v	v			v
30	KBP Gorontalo	v	v			v
31	KBP Kepulauan Riau	v	v			v
32	Pusat Pengembangan dan Pelindungan					v
33	Pusat Pembinaan					v
34.	Pusat Penguatan dan Pemberdayaan Bahasa				v	

- Aset tanah milik Badan Bahasa dengan status sertifikat tanah Hak Pakai terdapat 26 satuan kerja:
 1. Sekretariat Badan Bahasa
 2. Balai Bahasa Provinsi Jawa Barat
 3. Balai Bahasa Provinsi D. I. Yogyakarta
 4. Balai Bahasa Provinsi Sumatera Utara

5. Balai Bahasa Provinsi Sumatera Barat
 6. Balai Bahasa Provinsi Kalimantan Barat
 7. Balai Bahasa Provinsi Kalimantan Selatan
 8. Balai Bahasa Provinsi Sulawesi Selatan dan Sulawesi Barat
 9. Kantor Bahasa Provinsi Maluku
 10. Balai Bahasa Provinsi Bali
 11. Kantor Bahasa Provinsi Bengkulu
 12. Kantor Bahasa Provinsi Maluku Utara
 13. Kantor Bahasa Provinsi Banten
 14. Kantor Bahasa Provinsi Gorontalo
 15. Kantor Bahasa Provinsi Kepulauan Riau
 16. Kantor Bahasa Provinsi Lampung
 17. Balai Bahasa Provinsi Aceh
 18. Kantor Bahasa Provinsi Sulawesi Tenggara
 19. Balai Bahasa Provinsi Riau
 20. Balai Bahasa Provinsi Sulawesi Tengah
 21. Kantor Bahasa Provinsi Kepulauan Bangka Belitung
 22. Balai Bahasa Provinsi Jawa Tengah
 23. Balai Bahasa Provinsi Jawa Timur
 24. Balai Bahasa Provinsi Kalimantan Tengah
 25. Kantor Bahasa Provinsi Kalimantan Timur
 26. Kantor Bahasa Provinsi Nusa Tenggara Barat
- Satker Badan Bahasa dengan status tanah Pemprov Pinjam Pakai terdapat 3 satuan kerja:
 1. Kantor Bahasa Provinsi Jambi
 2. Balai Bahasa Provinsi Sumatera Selatan
 3. Balai Bahasa Provinsi Papua
 - Satker Badan Bahasa dengan status tanah penggunaan sementara terdiri dari 1 satuan kerja, yaitu Pusat Penguatan dan Pemberdayaan Bahasa dengan status penggunaan sementara tanah Kementerian Pertahanan.
 - Satker Badan Bahasa dengan status sudah memiliki tanah tetapi belum memiliki bangunan menempati satker Kemendikbudristek terdiri dari 7 satuan kerja:
 1. Kantor Bahasa Provinsi Maluku

2. Kantor Bahasa Provinsi Bengkulu
 3. Kantor Bahasa Provinsi Maluku Utara
 4. Kantor Bahasa Provinsi Banten
 5. Kantor Bahasa Provinsi Gorontalo
 6. Kantor Bahasa Provinsi Kepulauan Riau
 7. Kantor Bahasa Provinsi Kepulauan Bangka Belitung
- Satker Badan Bahasa yang memiliki tanah (hibah Pemerintah Daerah) dan memiliki gedung yang berada di tanah pinjam pakai Pemerintah Daerah yang wilayahnya berbeda dengan tanah yang dihibahkan oleh Pemerintah Daerah tersebut, yaitu Balai Bahasa Provinsi Riau.
 - Satker Badan Bahasa dengan status belum memiliki tanah dan bangunan menempati Satker Kemendikbudristek terdiri dari 1 satuan kerja, yaitu Kantor Bahasa Provinsi Nusa Tenggara Timur.

c. Peralatan dan Mesin

Saldo Peralatan dan Mesin pada Laporan Barang Pengguna Eselon I Tahunan (*Audited*) per 31 Desember 2022 adalah sebesar Rp149.382.088.608,-. Jumlah tersebut terdiri dari saldo awal sebesar Rp135.162.166.790,- mutasi tambah sebesar Rp38.223.594.925,- dan mutasi kurang sebesar Rp24.003.673.107,-.

Rincian mutasi Peralatan dan Mesin per bidang barang adalah sebagai berikut:

KODE	JENIS TRANSAKSI URAIAN	KUANTITAS			NILAI		
		Intra	Ekstra	Gabungan	Intra	Ekstra	Gabungan
1	2	3	4	5	6	7	8
132111	Peralatan dan Mesin	24,884	4,710	29,594	147,411,157,040	1,970,931,568	149,382,088,608
	Saldo Awal TAYL (Proses Migasi)	21,666	3,555	25,221	133,692,641,147	1,469,525,643	135,162,166,790
	Mutasi Tambah	7,286	1,422	8,708	37,629,691,470	593,903,455	38,223,594,925
	Mutasi Kurang	(4,068)	(267)	(4,335)	(23,911,175,577)	(92,497,530)	(24,003,673,107)

Untuk Laporan Barang Pengguna Eselon I Tahunan (*Audited*) per 31 Desember 2022 terdapat transaksi transfer keluar dan transfer masuk peralatan dan mesin dengan rincian sebagai berikut :

No	Kode	Uraian	Kode Akun	Uraian Akun	Transfer Keluar	Kode Masuk	Uraian Masuk	Transfer Masuk	Selisih
1	690404	PUSAT PENGEMBANGAN PENDIDIKAN ANAK USIA DINI DAN PENDIDIKAN MASYARAKAT JAWA TENGAH	132111	Peralatan dan Mesin	13.669.920,003	621686	BALAI BAHASA JAWA TENGAH	13.669.920,003	-
2	690426	BALAI PENGEMBANGAN PENDIDIKAN ANAK USIA DINI DAN PENDIDIKAN MASYARAKAT JAWA TIMUR	132111	Peralatan dan Mesin	9.453.201,303	615139	BALAI BAHASA JAWA TIMUR	9.453.201,303	-
3	137608	SEKRETARIAT BADAN STANDAR, KURKULUM DAN ASESMEN PENDIDIKAN	132111	Peralatan dan Mesin	35.335,400	137544	SEKRETARIAT BADAN PENGEMBANGAN DAN PEMBINAAN BAHASA	35.335,400	-
4	137544	SEKRETARIAT BADAN PENGEMBANGAN DAN PEMBINAAN BAHASA	132111	Peralatan dan Mesin	421.272,000	137590	BIRD UMUM DAN PENGADAAN BARANG DAN JASA	421.272,000	-
5	137544	SEKRETARIAT BADAN PENGEMBANGAN DAN PEMBINAAN BAHASA	132111	Peralatan dan Mesin	116.100,000	615139	BALAI BAHASA JAWA TIMUR	116.100,000	-
6	137544	SEKRETARIAT BADAN PENGEMBANGAN DAN PEMBINAAN BAHASA	132111	Peralatan dan Mesin	128.090,350	680551	KANTOR BAHASA BANTEN	128.090,350	-
7	137544	SEKRETARIAT BADAN PENGEMBANGAN DAN PEMBINAAN BAHASA	132111	Peralatan dan Mesin	319.554,000	690519	PUSAT PENGUATAN DAN PEMBERDAYAAN BAHASA	319.554,000	-
8	419007	PUSAT PENGEMBANGAN DAN PELINDUNGAN BAHASA DAN SASTRA	132111	Peralatan dan Mesin	77.440,000	680551	KANTOR BAHASA BANTEN	77.440,000	-
9	419007	PUSAT PENGEMBANGAN DAN PELINDUNGAN BAHASA DAN SASTRA	132111	Peralatan dan Mesin	10.719.070,324	690519	PUSAT PENGUATAN DAN PEMBERDAYAAN BAHASA	10.719.070,324	-
10	621686	BALAI BAHASA JAWA TENGAH	132111	Peralatan dan Mesin	4.431.876,338	419519	BBPMP PROVINSI JAWA TENGAH	4.431.876,338	-

Kapitalisasi 52 Peralatan dan Mesin dengan rincian:

No	Kode Satker	Nama Satker	Akun	Uraian	Nilai	Keterangan
1	923150190137544000KP	SEKRETARIAT BADAN PENGEMBANGAN DAN PEMBINAAN BAHASA	521121	Belanja Pemeliharaan Peralatan dan Mesin	6.000.000	Berupa penggantian microphone wireless shure 5V x 58 B
2	923150190137544000KP	SEKRETARIAT BADAN PENGEMBANGAN DAN PEMBINAAN BAHASA	521121	Belanja Pemeliharaan Peralatan dan Mesin	5.000.000	Berupa penggantian microphone wireless

Kapitalisasi 52 menjadi 53 dilakukan oleh Sekretariat Badan Pengembangan dan Pembinaan Bahasa dengan penjelasan sebagai berikut :

- Sebesar Rp6.000.000,- berupa penggantian microphone wireless shure 5V x 58 B;
- Sebesar Rp5.000.000,- berupa penggantian microphone wireless.

Rincian mutasi peralatan dan mesin per bidang barang adalah sebagai berikut:

i. Alat Besar (3.01)

Saldo Alat Besar pada Laporan Barang Pengguna Eselon I Tahunan (Audited) per 31 Desember 2022 dengan total jumlah barang sebanyak 16 unit senilai Rp2.321.528.836,-. Jumlah tersebut terdiri dari saldo awal total jumlah barang sebanyak 9 unit dengan nilai sebesar Rp688.601.636,- mutasi tambah jumlah barang sebanyak 7 unit dengan nilai sebesar Rp1.632.927.200,- dan mutasi kurang jumlah barang sebanyak 0 unit dengan nilai sebesar Rp0,-.

Mutasi Tambah Alat Besar tersebut meliputi:

JENIS TRANSAKSI		KUANTITAS			NILAI		
KODE	URAIAN	Intra	Ekstra	Gabungan	Intra	Ekstra	Gabungan
1	2	3	4	5	6	7	8
301	ALAT BESAR	16	-	16	2.321.528.836	-	2.321.528.836
000	Saldo Awal TAYL (Proses Migrasi)	9	-	9	688.601.636	-	688.601.636
131	Likuidasi Masuk	-	-	-	1.632.927.200	-	1.632.927.200
	Jumlah Mutasi Tambah	7	-	7	1.632.927.200	-	1.632.927.200

Mutasi Kurang Alat Besar tersebut meliputi:

JENIS TRANSAKSI		KUANTITAS			NILAI		
KODE	URAIAN	Intra	Ekstra	Gabungan	Intra	Ekstra	Gabungan
1	2	3	4	5	6	7	8
301	ALAT BESAR						
	Jumlah Mutasi Kurang	-	-	-	-	-	-

Rincian transaksi per satker meliputi:

No	Kode Satker	Nama Satker	Akom	Uraian Akom	Kode Bidang	Uraian Bidang	Kode Transaksi	Uraian Transaksi	Kuantitas	Nilai
1	023110300621686006KD	BALAI BAHASA JAWA TENGAH	132111	Peralatan dan Mesin	301	ALAT BESAR	131	Likuidasi Masuk	9	446.189.000
2	023110300615130006KD	BALAI BAHASA JAWA TIMUR	132111	Peralatan dan Mesin	301	ALAT BESAR	131	Likuidasi Masuk	6	1.186.538.200

Terdapat mutasi alat berat pada satker berikut :

1. Balai Bahasa Provinsi Jawa Tengah berupa likuidasi masuk alat berat dari PP Paud dan Dikmas Provinsi Jawa Tengah sesuai dengan BAST Nomor 2237/I5.7/LK.01.01/2022 tanggal 21 September 2022 berupa *stationary generating set*.
2. Balai Bahasa Provinsi Jawa Timur berupa likuidasi masuk alat berat PP Paud dan Dikmas Provinsi Jawa Timur sesuai dengan BAST Nomor 14354/C1/LK.03.033/2022 tanggal 21 September 2022 berupa *portable generating set*, *stationary generating set* dan pompa air.

ii. Alat Angkutan (3.02)

Saldo Alat Angkutan pada Laporan Barang Pengguna Eselon I Tahunan (Audited) per 31 Desember 2022 dengan total jumlah barang sebanyak 209 unit senilai Rp32.966.433.882,-. Jumlah tersebut terdiri dari saldo awal total jumlah barang sebanyak 184 unit dengan nilai sebesar Rp31.230.356.715,- mutasi tambah jumlah barang sebanyak 44 unit dengan nilai sebesar Rp3.608.051.040,- dan mutasi kurang jumlah barang sebanyak 19 unit dengan nilai sebesar Rp1.871.973.870,-.

Mutasi Tambah Alat Angkutan tersebut meliputi:

JENIS TRANSAKSI		KUANTITAS			NILAI		
KODE	URAIAN	Intra	Ekstra	Gabungan	Intra	Ekstra	Gabungan
1	2	3	4	5	6	7	8
302	ALAT ANGKUTAN	209	-	209	32.966.433,882	-	32.966.433,882
000	Saldo Awal TAYL (Proses Migrasi)	184	-	184	31.230.356,712	-	31.230.356,712
102	Transfer Masuk	4	-	4	575.177,000	-	575.177,000
131	Likuidasi Masuk	40	-	40	3.032.874,040	-	3.032.874,040
	Jumlah Mutasi Tambah	44	-	44	3.608.051,040	-	3.608.051,040

Mutasi Kurang Alat Angkutan tersebut meliputi:

JENIS TRANSAKSI		KUANTITAS			NILAI		
KODE	URAIAN	Intra	Ekstra	Gabungan	Intra	Ekstra	Gabungan
1	2	3	4	5	6	7	8
302	Transfer Keluar	(12)	-	(12)	(1.415.763,870)	-	(1.415.763,870)
401	Penghentian Aset dari Penggunaan	(7)	-	(7)	(456.210,000)	-	(456.210,000)
	Jumlah Mutasi Kurang	(19)	-	(19)	(1.871.973,870)	-	(1.871.973,870)

Adapun rincian transaksi per satker meliputi:

No	Kode Satker	Nama Satker	Akun	Uraian Akun	Kode Bidang	Uraian Bidang	Kode Transaksi	Uraian Transaksi	Kuantitas	Nilai
1	023105062168600KD	BALAI BAHASA JAWA TENGAH	132111	Peralatan dan Mesin	302	ALAT ANGKUTAN	131	Likuidasi Masuk	26	1.635.917,176
2	023105062168600KD	BALAI BAHASA JAWA TENGAH	132111	Peralatan dan Mesin	302	ALAT ANGKUTAN	302	Transfer Keluar	(8)	(840.586,876)
3	02310506615139000KD	BALAI BAHASA JAWA TIMUR	132111	Peralatan dan Mesin	302	ALAT ANGKUTAN	131	Likuidasi Masuk	14	1.176.956,870
4	02310506615139000KD	BALAI BAHASA JAWA TIMUR	132111	Peralatan dan Mesin	302	ALAT ANGKUTAN	401	Penghentian Aset Dan Penggunaan	(1)	(258.350,000)
5	02313290060051080KD	KANTOR BAHASA BANTEN	132111	Peralatan dan Mesin	302	ALAT ANGKUTAN	102	Transfer Masuk	1	14.864,000
6	02313230060091000KD	KANTOR BAHASA NUSA TENGGARA BARAT	132111	Peralatan dan Mesin	302	ALAT ANGKUTAN	401	Penghentian Aset Dan Penggunaan	(2)	(180.050,000)
7	023130198419007000KP	PUSAT PENGEMBANGAN DAN PELINDUNGAN	132111	Peralatan dan Mesin	302	ALAT ANGKUTAN	302	Transfer Keluar	(3)	(560.313,000)
8	023130200600519000KP	PUSAT PENGURATAN DAN PEMERIDAYAAN BAHASA	132111	Peralatan dan Mesin	302	ALAT ANGKUTAN	102	Transfer Masuk	3	360.313,000
9	023130199117544000KP	SEKRETARIAT BADAN PENGEMBANGAN DAN PEMBINAAN BAHASA	132111	Peralatan dan Mesin	302	ALAT ANGKUTAN	302	Transfer Keluar	(1)	(14.864,000)
10	023130199117544000KP	SEKRETARIAT BADAN PENGEMBANGAN DAN PEMBINAAN BAHASA	132111	Peralatan dan Mesin	302	ALAT ANGKUTAN	401	Penghentian Aset Dan Penggunaan	(4)	(17.810,000)

Terdapat mutasi alat angkut dengan rincian sebagai berikut :

1. Terdapat transaksi likuidasi masuk dilakukan oleh satker berikut:
 - Balai Bahasa Provinsi Jawa Tengah dari PP Paud dan Dikmas Provinsi Jawa Tengah sesuai dengan BAST Nomor 2237/15.7/LK.01.01/2022 tanggal 21 September 2022 berupa 1 unit sedan, 4 unit mini bus, 15 unit sepeda motor, 2 unit sepeda dan 4 buah meja dorong saji/trolley saji.
 - Balai Bahasa Provinsi Jawa Timur dari PP Paud dan Dikmas Provinsi Jawa Timur sesuai dengan BAST Nomor 14354/C1/LK.03.033/2022 tanggal 21 September 2022 berupa 4 unit station wagon, 9 unit sepeda motor dan 1 unit kendaraan bermotor roda tiga pengangkut barang.
2. Terdapat transaksi transfer keluar dilakukan oleh satker berikut :

- Balai Bahasa Provinsi Balai Bahasa Jawa Tengah untuk Balai Besar Penjaminan Mutu Pendidikan Jawa Tengah sesuai dengan BAST 2516/15.7/LK.05.05/2022 tanggal 2 Desember 2022 berupa 2 unit minibus dan 6 unit sepeda motor;
 - Pusat Pengembangan dan Pelindungan Bahasa untuk Pusat Penguatan dan Pemberdayaan Bahasa berupa 1 unit jeep, 1 unit minibus dan 1 buah lori dorong.
 - Sekretariat Badan Pengembangan dan Pembinaan Bahasa ke Balai Bahasa Provinsi Banten sesuai BAST Nomor 3549/11/LK.01.03/2022 tanggal 4 Agustus 2022 berupa 1 unit sepeda motor.
3. Terdapat transaksi transfer masuk dilakukan oleh satker :
- Kantor Bahasa Provinsi Banten perolehan alat angkut dari Sekretariat Badan Pengembangan dan Pembinaan Bahasa berupa 1 unit sepeda motor;
 - Pusat Penguatan dan Pemberdayaan Bahasa perolehan alat angkut dari Pusat Pengembangan dan Pelindungan Bahasa berupa 1 unit jeep, 1 unit minibus dan 1 buah lori dorong.
4. Terdapat transaksi Penghentian Aset dari Penggunaan dilakukan oleh satker :
- Balai Bahasa Provinsi Jawa Timur berupa 1 unit station wagon;
 - Kantor Bahasa Provinsi Nusa Tenggara Barat berupa 1 station wagon empat dan 1 unit sepeda motor;
 - Sekretariat Badan Pengembangan dan Pembinaan Bahasa berupa 1 unit sepeda motor dan 3 buah lori dorong.

iii. Alat Bengkel dan Alat Ukur (3.03)

Saldo Alat Bengkel dan Alat Ukur pada Laporan Barang Pengguna Eselon I Tahunan (*Audited*) per 31 Desember 2022 dengan total jumlah barang sebanyak 19 buah senilai Rp211.411.775,-. Jumlah tersebut terdiri dari saldo awal jumlah barang sebanyak 17 buah dengan nilai sebesar Rp211.738.475,- mutasi tambah jumlah barang sebanyak 4

buah dengan nilai sebesar Rp6.692.300,- dan mutasi kurang jumlah barang sebanyak 2 buah dengan nilai sebesar Rp7.019.000,-.

Mutasi Tambah Alat Bengkel dan Alat Ukur tersebut meliputi:

JENIS TRANSAKSI		KUANTITAS			NILAI		
KODE	URAIAN	Intra	Ekstra	Gabungan	Intra	Ekstra	Gabungan
1	2	3	4	5	6	7	8
303	ALAT BENGKEL DAN ALAT UKUR	19	-	19	211.411,775	-	211.411,775
000	Saldo Awal TAYL (Proses Migrasi)	17	-	17	211.738,475	-	211.738,475
131	Likuidasi Masuk	4	-	4	6.692,300	-	6.692,300
Jumlah Mutasi Tambah		4	-	4	6.692,300	-	6.692,300

Mutasi Kurang Alat Bengkel dan Alat Ukur tersebut meliputi:

JENIS TRANSAKSI		KUANTITAS			NILAI		
KODE	URAIAN	Intra	Ekstra	Gabungan	Intra	Ekstra	Gabungan
1	2	3	4	5	6	7	8
302	Transfer Keluar	(1)	-	(1)	(2.014,000)	-	(2.014,000)
401	Penghentian Aset dari Penggunaan	(1)	-	(1)	(5.005,000)	-	(5.005,000)
Jumlah Mutasi Kurang		(2)	-	(2)	(7.019,000)	-	(7.019,000)

Adapun rincian transaksi per satker meliputi:

No	Kode Satker	Nama Satker	Akun	Uraian Akun	Kode Bidang	Uraian Bidang	Kode Transaksi	Uraian Transaksi	Kuantitas	Nilai
1	0233303006216860000KD	BALAI BAHASA JAWA LENGGAH	132111	Peralatan dan Mesin	303	ALAT BENGKEL DAN ALAT UKUR	131	Likuidasi Masuk	1	3.884,000
2	0233303006218360000KD	BALAI BAHASA JAWA TENGAH	132111	Peralatan dan Mesin	303	ALAT BENGKEL DAN ALAT UKUR	302	Transfer Keluar	(1)	(2.014,000)
3	0233303006151390000KD	BALAI BAHASA JAWA TIMUR	132111	Peralatan dan Mesin	303	ALAT BENGKEL DAN ALAT UKUR	131	Likuidasi Masuk	1	2.808,300
4	0233301991379440000KP	SEKRETARIAT BADAN PENGEMBANGAN DAN PEMBINAAN BAHASA	132111	Peralatan dan Mesin	303	ALAT BENGKEL DAN ALAT UKUR	401	Penghentian Aset Dari Penggunaan	(1)	(5.005,000)

Terdapat mutasi alat bengkel dan alat ukur dengan rincian sebagai berikut:

- Terdapat transaksi likuidasi masuk dilakukan oleh satker :
 - Balai Bahasa Provinsi Jawa Tengah dari PP Paud dan Dikmas Provinsi Jawa Tengah sesuai dengan BAST Nomor 2237/15.7/LK.01.01/2022 tanggal 21 September 2022 berupa 1 buah mesin bor tangan, 1 buah toolkit perbekalan dan 1 buah *distance meter*.
 - Balai Bahasa Provinsi Jawa Timur dari PP Paud dan Dikmas Provinsi Jawa Timur sesuai dengan BAST Nomor 14354/C1/LK.03.033/2022 tanggal 21 September 2022 berupa 1 buah mesin bor listrik tangan.
- Terdapat transaksi transfer keluar yang dilakukan oleh Balai Bahasa Provinsi Jawa Tengah yang diserahkan kepada Balai

Besar Penjaminan Mutu Pendidikan Jawa Tengah berupa 1 buah distance meter.

3. Terdapat transaksi penghentian aset dari penggunaan yang dilakukan oleh Sekretariat Badan Pengembangan dan Pembinaan Bahasa berupa 1 buah *hand fallet*.

iv. Alat Pertanian (3.04)

Saldo Alat Pertanian pada Laporan Barang Pengguna Eselon I Tahunan (Audited) per 31 Desember 2022 dengan total jumlah barang sebanyak 115 buah senilai Rp264.641.180,-. Jumlah tersebut terdiri dari saldo awal total jumlah barang sebanyak 51 buah dengan nilai sebesar Rp136.936.740,- mutasi tambah jumlah barang sebanyak 66 buah dengan nilai sebesar Rp132.204.440,- dan mutasi kurang jumlah barang sebanyak 2 buah dengan nilai sebesar Rp4.500.000,-.

Mutasi Tambah Alat Pertanian tersebut meliputi:

JENIS TRANSAKSI		KUANTITAS			NILAI		
KODE	URAIAN	Intra	Ekstra	Gabungan	Intra	Ekstra	Gabungan
1	2	3	4	5	6	7	8
304	ALAT PERTANIAN	115	-	115	264,641,180	-	264,641,180
000	Saldo Awal TAYL (Proses Migrasi)	51	-	51	136,936,740	-	136,936,740
101	Pembelian	4	-	4	10,692,040	-	10,692,040
131	Likuidasi Masuk	62	-	62	121,512,400	-	121,512,400
	Jumlah Mutasi Tambah	66	-	66	132,204,440	-	132,204,440

Mutasi Kurang Alat Pertanian tersebut meliputi:

JENIS TRANSAKSI		KUANTITAS			NILAI		
KODE	URAIAN	Intra	Ekstra	Gabungan	Intra	Ekstra	Gabungan
1	2	3	4	5	6	7	8
302	Transfer Keluar	(1)	-	(1)	(2,500,000)	-	(2,500,000)
401	Penghentian Aset dari Penggunaan	(1)	-	(1)	(2,000,000)	-	(2,000,000)
	Jumlah Mutasi Kurang	(2)	-	(2)	(4,500,000)	-	(4,500,000)

Adapun rincian transaksi per satker meliputi:

No	Kode Satker	Nama Satker	Akun	Uraian Akun	Kode Bidang	Uraian Bidang	Kode Transaksi	Uraian Transaksi	Kuantitas	Nilai
1	02110100621966000KD	BALAI BAHASA JAWA TENGAH	132111	Peralatan dan Mesin	304	ALAT PERTANIAN	302	Transfer Keluar	(1)	(2,500,000)
2	02110100621666000KD	BALAI BAHASA JAWA TENGAH	132111	Peralatan dan Mesin	304	ALAT PERTANIAN	131	Likuidasi Masuk	60	116,912,400
3	02110100601190000KD	BALAI BAHASA JAWA TIMUR	132111	Peralatan dan Mesin	304	ALAT PERTANIAN	131	Likuidasi Masuk	2	4,800,000
4	02111100600361010KD	KANTOR BAHASA CEBOINTALU	132111	Peralatan dan Mesin	304	ALAT PERTANIAN	101	Pembelian	4	10,692,040
5	02111200600572000KD	KANTOR BAHASA MALIKU UTARA	132111	Peralatan dan Mesin	304	ALAT PERTANIAN	401	Penghentian Aset dari Penggunaan	(1)	(2,000,000)

Terdapat mutasi alat bengkel dan alat ukur dengan rincian sebagai berikut:

Mutasi Tambah Alat Kantor dan Rumah Tangga tersebut meliputi:

JENIS TRANSAKSI		KUANTITAS			NILAI		
KODE	URAIAN	Intra	Ekstra	Gabungan	Intra	Ekstra	Gabungan
1	2	3	4	5	6	7	8
305	ALAT KANTOR & RUMAH TANGGA	19,099	4,210	23,309	62,359,130,733	1,773,559,279	64,132,690,012
000	Saldo Awal TAYL (Proses Migrasi)	16,253	3,145	19,398	53,824,381,266	1,315,028,464	55,139,409,730
100	Saldo Awal	38	-	38	56,471,000	-	56,471,000
101	Pembelian	173	100	273	1,385,301,410	60,000,000	1,445,301,410
102	Transfer Masuk	1,767	168	1,935	6,329,376,879	66,962,000	6,396,338,879
107	Reklasifikasi Masuk	-	-	1	157,436,000	-	157,436,000
131	Likuidasi Masuk	3,851	1,060	4,911	11,810,701,334	423,149,845	12,233,851,179
202	Pengembangan Nilai Aset (Langsung)	-	-	-	11,000,000	-	11,000,000
402	Penggunaan Kembali BMN yang Sudah Dihentikan Penggunaan Aktif	81	-	81	144,003,480	-	144,003,480
Jumlah Mutasi Tambah		5,911	1,328	7,239	19,894,290,103	550,111,845	20,444,401,948

Mutasi Kurang Alat Kantor dan Rumah Tangga tersebut meliputi:

JENIS TRANSAKSI		KUANTITAS			NILAI		
KODE	URAIAN	Intra	Ekstra	Gabungan	Intra	Ekstra	Gabungan
1	2	3	4	5	6	7	8
264	Koreksi Pencatatan Nilai Berkurang	-	-	-	(129,436,000)	-	(129,436,000)
302	Transfer Keluar	(2,055)	(168)	(2,223)	(6,827,539,030)	(66,962,000)	(6,894,501,030)
304	Reklasifikasi Keluar	(1)	-	(1)	(157,436,000)	-	(157,436,000)
401	Penghentian Aset dari Penggunaan	(1,009)	(95)	(1,104)	(4,245,129,606)	(24,619,030)	(4,269,748,636)
Jumlah Mutasi Kurang		(3,065)	(263)	(3,328)	(11,359,540,636)	(91,581,030)	(11,451,121,666)

Rincian Transaksi per satker meliputi:

No	Kode Satker	Nama Satker	Akun	Uraian Akun	Kode Bidang	Uraian Bidang	Kode Transaksi	Uraian Transaksi	Kuantitas	Nilai
1	02.11.02.0062.167.000KJ	BALAI BAHASA JAWA BARAT	132111	Peralatan dan Mesin	405	ALAT KANTOR & RUMAH TANGGA	401	Penghentian Aset Dari Penggunaan	(252)	(142,414,210)
2	02.11.02.0062.168.000KJ	BALAI BAHASA JAWA TENGAH	132111	Peralatan dan Mesin	405	ALAT KANTOR & RUMAH TANGGA	131	Likuidasi Masuk	3,191	7,898,192,284
3	02.11.02.0062.169.000KJ	BALAI BAHASA JAWA TENGAH	132111	Peralatan dan Mesin	405	ALAT KANTOR & RUMAH TANGGA	302	Transfer Keluar	(287)	(483,412,151)
4	02.11.02.0062.170.000KJ	BALAI BAHASA JAWA TIMUR	132111	Peralatan dan Mesin	405	ALAT KANTOR & RUMAH TANGGA	102	Transfer Masuk	43	118,100,000
5	02.11.02.0062.171.000KJ	BALAI BAHASA JAWA TIMUR	132111	Peralatan dan Mesin	405	ALAT KANTOR & RUMAH TANGGA	131	Likuidasi Masuk	1,720	4,547,658,995
6	02.11.02.0062.172.000KJ	BALAI BAHASA JAWA TIMUR	132111	Peralatan dan Mesin	405	ALAT KANTOR & RUMAH TANGGA	401	Penghentian Aset Dari Penggunaan	(73)	(60,352,000)
7	02.11.02.0062.173.000KJ	BALAI BAHASA JAWA TIMUR	132111	Peralatan dan Mesin	405	ALAT KANTOR & RUMAH TANGGA	402	Penggunaan kembali BMN yang sudah dihentikan Penggunaan	31	60,352,000
8	02.11.02.0062.174.000KJ	BALAI BAHASA PAPUA	132111	Peralatan dan Mesin	405	ALAT KANTOR & RUMAH TANGGA	401	Penghentian Aset Dari Penggunaan	(9)	(23,925,300)
9	02.11.02.0062.175.000KJ	BALAI BAHASA SLELAWESI (LANGGAI)	132111	Peralatan dan Mesin	402	ALAT KANTOR & RUMAH TANGGA	101	Pembelian	142	372,370,000
10	02.11.02.0062.055.000KJ	KANTOR BAHASA BANTEN	132111	Peralatan dan Mesin	405	ALAT KANTOR & RUMAH TANGGA	102	Transfer Masuk	42	190,666,350
11	02.11.02.0062.055.000KJ	KANTOR BAHASA BANTEN	132111	Peralatan dan Mesin	405	ALAT KANTOR & RUMAH TANGGA	402	Penggunaan kembali BMN yang sudah dihentikan penggunaan aktif	8	8,651,480
12	02.11.02.0062.056.000KJ	KANTOR BAHASA GORONTALO	132111	Peralatan dan Mesin	405	ALAT KANTOR & RUMAH TANGGA	101	Pembelian	103	720,984,710
13	02.11.02.0062.056.000KJ	KANTOR BAHASA GORONTALO	132111	Peralatan dan Mesin	405	ALAT KANTOR & RUMAH TANGGA	401	Penghentian Aset Dari Penggunaan	(60)	(96,859,000)
14	02.11.02.0062.057.000KJ	KANTOR BAHASA JAMBI	132111	Peralatan dan Mesin	405	ALAT KANTOR & RUMAH TANGGA	401	Penghentian Aset Dari Penggunaan	(96)	(44,757,000)
15	02.11.02.0062.058.000KJ	KANTOR BAHASA MAJUKU	132111	Peralatan dan Mesin	405	ALAT KANTOR & RUMAH TANGGA	101	Pembelian	23	105,783,000
16	02.11.02.0062.057.000KJ	KANTOR BAHASA MALUKU UTARA	132111	Peralatan dan Mesin	405	ALAT KANTOR & RUMAH TANGGA	401	Penghentian Aset Dari Penggunaan	(11)	(8,239,231)
17	02.11.02.0062.059.000KJ	KANTOR BAHASA NUSA TENGGARA BARAT	132111	Peralatan dan Mesin	405	ALAT KANTOR & RUMAH TANGGA	100	Saldo Awal	38	56,471,000
18	02.11.02.0062.059.000KJ	KANTOR BAHASA NUSA TENGGARA BARAT	132111	Peralatan dan Mesin	405	ALAT KANTOR & RUMAH TANGGA	107	Reklasifikasi Masuk	1	(57,436,000)
19	02.11.02.0062.059.000KJ	KANTOR BAHASA NUSA TENGGARA BARAT	132111	Peralatan dan Mesin	405	ALAT KANTOR & RUMAH TANGGA	264	Koreksi Pencatatan Nilai Berkurang	-	(129,436,000)
20	02.11.02.0062.059.000KJ	KANTOR BAHASA NUSA TENGGARA BARAT	132111	Peralatan dan Mesin	405	ALAT KANTOR & RUMAH TANGGA	304	Reklasifikasi Keluar	(1)	(157,436,000)
21	02.11.02.0062.059.000KJ	KANTOR BAHASA NUSA TENGGARA BARAT	132111	Peralatan dan Mesin	405	ALAT KANTOR & RUMAH TANGGA	401	Penghentian Aset Dari Penggunaan	(42)	(98,369,000)
22	02.11.01.9941.9007.000KJ	PUNTA PENGEMBANGAN DAN PELINDUNGAN	132111	Peralatan dan Mesin	405	ALAT KANTOR & RUMAH TANGGA	101	Pembelian	1	5,069,000
23	02.11.01.9941.9007.000KJ	PUNTA PENGEMBANGAN DAN PELINDUNGAN	132111	Peralatan dan Mesin	405	ALAT KANTOR & RUMAH TANGGA	302	Transfer Keluar	(1,800)	(5,870,712,529)
24	02.11.01.9941.9007.000KJ	PUNTA PENGEMBANGAN DAN PELINDUNGAN	132111	Peralatan dan Mesin	405	ALAT KANTOR & RUMAH TANGGA	401	Penghentian Aset Dari Penggunaan	(16)	(204,809,700)
25	02.11.02.0062.051.900KJ	PEMBERDAYAAN BAHASA	132111	Peralatan dan Mesin	405	ALAT KANTOR & RUMAH TANGGA	102	Transfer Masuk	1,850	6,099,572,529
26	02.11.01.9911.17544.000KJ	SEKRETARIAT BADAN PEMBINAAN BAHASA	132111	Peralatan dan Mesin	405	ALAT KANTOR & RUMAH TANGGA	101	Pembelian	4	41,094,700
27	02.11.01.9911.17544.000KJ	SEKRETARIAT BADAN PEMBINAAN BAHASA	132111	Peralatan dan Mesin	405	ALAT KANTOR & RUMAH TANGGA	202	Pengembangan Nilai Aset (Langsung)	-	(1,000,000)
28	02.11.01.9911.17544.000KJ	SEKRETARIAT BADAN PEMBINAAN BAHASA	132111	Peralatan dan Mesin	405	ALAT KANTOR & RUMAH TANGGA	302	Transfer Keluar	(130)	(540,376,350)
29	02.11.01.9911.17544.000KJ	SEKRETARIAT BADAN PEMBINAAN BAHASA	132111	Peralatan dan Mesin	405	ALAT KANTOR & RUMAH TANGGA	401	Penghentian Aset Dari Penggunaan	(565)	(1,538,921,995)

- Balai Bahasa Provinsi Jawa Tengah dari PP Paud dan Dikmas Provinsi Jawa Tengah sesuai dengan BAST Nomor 2237/I5.7/LK.01.01/2022 tanggal 21 September 2022;
 - Balai Bahasa Provinsi Jawa Timur dari PP Paud dan Dikmas Provinsi Jawa Timur sesuai dengan BAST Nomor 14354/C1/LK.03.033/2022 tanggal 21 September 2022.
5. Terdapat transaksi pengembangan nilai aset (langsung) pada satker Sekretariat Badan Pengembangan dan Pembinaan Bahasa berupa *wireless* yang merupakan penggantian *microphone wireless*.
6. Terdapat transaksi koreksi pencatatan nilai berkurang pada satker Kantor Bahasa Provinsi Nusa Tenggara Barat berupa *access control system*.
7. Terdapat transaksi transfer keluar dilakukan oleh satker berikut :
- Balai Bahasa Provinsi Jawa Tengah untuk Balai Besar Penjamin Mutu Pendidikan berupa 21 buah locker, 6 buah lemari es, 10 buah LCD projector/infocus, 4 buah *focusing screen*/layar LCD projector, 1 buah alat kantor lainnya, 73 buah meja kerja kayu, 127 buah kursi besi/metal, 8 buah sice, 1 buah meubelair lainnya, 8 buah televisi, 7 buah dispenser, 1 buah bracket standing peralatan, 3 buah lemari besi/metal, 14 buah filling cabinet besi, dan 3 buah mesin absensi.
 - Sekretariat Badan Pengembangan dan Pembinaan Bahasa melakukan transfer keluar untuk satker berikut :
 - Balai Bahasa Provinsi Jawa Timur yang berasal dari berupa 43 buah kursi besi/metal;
 - Pusat Penguatan dan Pemberdayaan Bahasa dan Sastra berupa 2 buah kasur/spring bed, 4 buah meja kerja kayu, 42 buah kursi besi/metal, dan 1 buah tempat tidur besi;
 - Kantor Bahasa Provinsi Banten berupa 2 buah meja kerja kayu, 3 buah nakas, 1 buah sice, 21 buah kursi

- besi/metal, 3 buah lemari kayu, 3 buah rak kayu dan 5 buah filling cabinet kayu;
- Pusat Pengembangan dan Pelindungan Bahasa dan Sastra untuk Pusat Penguatan dan Pemberdayaan Bahasa berupa 4buah meja kerja kayu, 2 buah mesin ketik listrik, 1 buah mesin penghitung uang, 1 buah mesin fotocopy electronic, 18 buah lemari besi/metal, 24 buah lemari kayu, 22 buah rak besi, 27 buah *filling cabinet* besi, 1 buah brandkas, 4 buah alat penyimpan perlengkapan kantor lainnya, 19 buah *white board*, 2 buah *copy board/elektric white board*, 7 buah alat penghancur kertas, 3 buah mesin absensi, 13 buah LCD *projector/infocus*, 1 buah softboard, 10 buah alat perekam suara (*voice pen*), 1 buah alat penerjemah, 1 buah meja kerja besi/metal, 379 buah meja kerja kayu, 968 buah kursi besi/metal, 29 buah sice, 4 buah meja rapat, 40 buah meja komputer, 3 buah meja resepsionis, 32 buah kasur/spring bed, 2 buah kursi fiber glas/plastik, 2 buah mesin penghisap debu/*vacuum cleaner*, 1 buah mesin pel/poles, 1 buah mesin pemotong rumput, 1 buah mesin cuci, 19 buah lemari es, 1 buah *up right chiller/frezzer*, 3 buah alat pendingin lainnya, 16 buah teko listrik, 1 buah oven listrik, 1 buah *rice warmer*, 1 buah blender, 17 buah televisi televisi, 2 buah *loudspeaker*, 3 buah *sound system*, 5 buah wireless, 15 buah lambang garuda pancasila, 15 buah gambar presiden/wakil presiden, 26 buah tiang bendera, 2 buah seterika, 13 buah dispenser, 2 buah *handy cam*, 2 buah *heater* (alat rumah tangga lainnya (home use)), 5 buah karpet, 5 buah *vertikal blind*, 1 buah panggung, 16 buah lampu belajar dan 16 buah nakas.
8. Terdapat transaksi reklasifikasi keluar pada satker Kantor Bahasa Nusa Tenggara Barat berupa 1 buah *access control system*.
 9. Terdapat transaksi Penghentian Aset dari Penggunaan dilakukan oleh satker berikut :
 - Balai Bahasa Provinsi Jawa Barat;

- Balai Bahasa Provinsi Jawa Timur;
 - Balai Bahasa Provinsi Papua;
 - Kantor Bahasa Provinsi Gorontalo;
 - Kantor Bahasa Provinsi Jambi;
 - Kantor Bahasa Provinsi Maluku Utara;
 - Kantor Bahasa Provinsi Nusa Tenggara Barat;
 - Pusat Pengembangan dan Pelindungan Bahasa dan Sastra;
 - Sekretariat Badan Pengembangan dan Pembinaan Bahasa.
10. Terdapat transaksi penggunaan kembali BMN yang sudah dihentikan penggunaan aktif dilakukan oleh satker berikut :
- Balai Bahasa Provinsi Jawa Timur berupa 30 buah kursi kayu, 2 buah a.c. split, 18 buah meja rapat, 1 buah mesin ketik elektronik/selektrik, 20 buah rak besi, 1 buah handy cam dan 1 buah mimbar/podium;
 - Kantor Bahasa Provinsi Banten berupa 8 buah A.C. split.
11. Terdapat transaksi saldo awal dilakukan oleh satker Kantor Bahasa Provinsi Nusa Tenggara Barat yang disebabkan oleh reklas barang yang diperoleh dari pembelian tahun anggaran 2022 pada awalnya tercatat 1 NUP kemudian dipecah menjadi beberapa barang sesuai dengan nama barangnya yang berupa 1 unit panggung, 1 unit DVD player, 1 unit *bracket standing* peralatan, 21 buah kursi besi/metal, 10 buah meja computer, 2 unit *tape recorder*, 1 unit stabilisator, 1 buah karpet.

vi. Alat Studio, Komunikasi dan Pemancar (3.06)

Saldo Alat Studio, Komunikasi dan Pemancar pada Laporan Barang Pengguna Eselon I Tahunan (*Audited*) per 31 Desember 2022 dengan total jumlah barang sebanyak 1.449 buah senilai Rp9.094.722.731,-. Jumlah tersebut terdiri dari saldo awal total jumlah barang sebanyak 1.383 buah dengan nilai sebesar Rp8.589.661.373,- mutasi tambah jumlah barang sebanyak 303 buah dengan nilai sebesar Rp2.291.373.228,- dan mutasi kurang jumlah barang sebanyak 237 buah dengan nilai sebesar Rp1.786.311.870,-.

Mutasi Tambah Alat Studio, Komunikasi dan Pemancar tersebut meliputi:

JENIS TRANSAKSI		KUANTITAS			NILAI		
KODE	URAIAN	Intra	Ekstra	Gabungan	Intra	Ekstra	Gabungan
1	2	3	4	5	6	7	8
306	ALAT STUDIO, KOMUNIKASI DAN PEMANCAR	1.155	294	1.449	8.962.817,402	131.905,329	9.094.722,731
000	Saldo Awal TAYL (Proses Migrasi)	1.123	260	1.383	8.462.874,044	126.787,329	8.589.661,373
100	Saldo Awal	44	-	44	32.875,000	-	32.875,000
101	Pembelian	7	2	9	147.630,000	1.998,000	149.628,000
102	Transfer Masuk	124	2	126	322.479,104	275,000	322.754,104
131	Likuidasi Masuk	91	32	123	1.778.306,824	3.120,000	1.781.426,824
402	Penggunaan Kembali BMN yang Sudah Dihentikan Penggunaan Aktif	1	-	1	4.689,300	-	4.689,300
Jumlah Mutasi Tambah		267	36	303	2.285.980,228	5.393,000	2.291.373,228

Mutasi Kurang Alat Studio, Komunikasi dan Pemancar tersebut meliputi:

JENIS TRANSAKSI		KUANTITAS			NILAI		
KODE	URAIAN	Intra	Ekstra	Gabungan	Intra	Ekstra	Gabungan
1	2	3	4	5	6	7	8
302	Transfer Keluar	(143)	(2)	(145)	(1.386.492,921)	(275,000)	(1.386.767,921)
401	Penghentian Aset dari Penggunaan	(92)	-	(92)	(399.543,949)	-	(399.543,949)
Jumlah Mutasi Kurang		(235)	(2)	(237)	(1.786.036,870)	(275,000)	(1.786.311,870)

Rincian Transaksi per satker meliputi :

No	Kode Satker	Nama Satker	Akun	Uraian Akun	Kode Bidang	Uraian Bidang	Kode Transaksi	Uraian Transaksi	Kuantitas	Nilai
1	02110200621672000KD	BALAI BAHASA JAWA BARAT	13211	Peralatan dan Mesin	306	ALAT STUDIO KOMUNIKASI DAN PEMANCAR	401	Penghentian Aset Dari Penggunaan	(6)	(19.500,000)
2	02110300621089000KD	BALAI BAHASA JAWA TENGAH	13211	Peralatan dan Mesin	306	ALAT STUDIO KOMUNIKASI DAN PEMANCAR	131	Likuidasi Masuk	91	1.392.780,467
3	02110300621089000KD	BALAI BAHASA JAWA TENGAH	13211	Peralatan dan Mesin	306	ALAT STUDIO KOMUNIKASI DAN PEMANCAR	302	Transfer Keluar	(119)	(1.064.013,817)
4	0211050061519000KD	BALAI BAHASA JAWA TIMUR	13211	Peralatan dan Mesin	306	ALAT STUDIO KOMUNIKASI DAN PEMANCAR	131	Likuidasi Masuk	32	388.646,357
5	0211050061519000KD	BALAI BAHASA JAWA TIMUR	13211	Peralatan dan Mesin	306	ALAT STUDIO KOMUNIKASI DAN PEMANCAR	401	Penghentian Aset Dari Penggunaan	(1)	(4.689,300)
6	0211050061519000KD	BALAI BAHASA JAWA TIMUR	13211	Peralatan dan Mesin	306	ALAT STUDIO KOMUNIKASI DAN PEMANCAR	402	Penggunaan kembali BMN yang sudah dihentikan penggunaan aktif	1	4.689,300
7	021132500615122000KD	BALAI BAHASA PAPUA	13211	Peralatan dan Mesin	306	ALAT STUDIO KOMUNIKASI DAN PEMANCAR	401	Penghentian Aset Dari Penggunaan	(1)	(3.000,000)
8	021133100680565000KD	KANTOR BAHASA GORONTALO	13211	Peralatan dan Mesin	306	ALAT STUDIO KOMUNIKASI DAN PEMANCAR	101	Pembelian	1	27.399,600
9	021133100680565000KD	KANTOR BAHASA JAMBE	13211	Peralatan dan Mesin	306	ALAT STUDIO KOMUNIKASI DAN PEMANCAR	401	Penghentian Aset Dari Penggunaan	(5)	(6.781,500)
10	021132100680596000KD	KANTOR BAHASA MALIKU	13211	Peralatan dan Mesin	306	ALAT STUDIO KOMUNIKASI DAN PEMANCAR	101	Pembelian	4	60.909,000
11	0211323006600919000KD	KANTOR BAHASA NUSA TENGGARA BARAT	13211	Peralatan dan Mesin	306	ALAT STUDIO KOMUNIKASI DAN PEMANCAR	100	Saldo Awal	44	32.875,000
12	0211323006600919000KD	KANTOR BAHASA NUSA TENGGARA BARAT	13211	Peralatan dan Mesin	306	ALAT STUDIO KOMUNIKASI DAN PEMANCAR	401	Penghentian Aset Dari Penggunaan	(44)	(32.875,000)
13	021130199419007000KP	PUSAT PENGEMBANGAN DAN PELINDUNGAN	13211	Peralatan dan Mesin	306	ALAT STUDIO KOMUNIKASI DAN PEMANCAR	101	Pembelian	4	61.320,000
14	021130199419007000KP	PUSAT PENGEMBANGAN DAN PELINDUNGAN	13211	Peralatan dan Mesin	306	ALAT STUDIO KOMUNIKASI DAN PEMANCAR	302	Transfer Keluar	(126)	(322.754,104)
15	021130199419007000KP	PUSAT PENGEMBANGAN DAN PELINDUNGAN	13211	Peralatan dan Mesin	306	ALAT STUDIO KOMUNIKASI DAN PEMANCAR	401	Penghentian Aset Dari Penggunaan	(21)	(17.556,000)
16	02113020060519000KP	PUSAT PENGUATAN DAN PEMBERDAYAAN BAHASA	13211	Peralatan dan Mesin	306	ALAT STUDIO KOMUNIKASI DAN PEMANCAR	102	Transfer Masuk	126	322.754,104
17	02113019913754000KP	SEKRETARIAT BADAN PENGEMBANGAN DAN PEMBINAAN BAHASA	13211	Peralatan dan Mesin	306	ALAT STUDIO KOMUNIKASI DAN PEMANCAR	401	Penghentian Aset Dari Penggunaan	(18)	(295.142,149)

Terdapat mutasi alat studio, komunikasi dan pemancar dengan rincian sebagai berikut :

1. Terdapat transaksi pembelian dilakukan oleh satker berikut :
 - Kantor Bahasa Provinsi Gorontalo berupa 1 buah *camera digital*;
 - Kantor Bahasa Provinsi Maluku berupa 1 buah *camera digital*, 1 buah drone dan 1 buah *uninterruptible power supply (UPS)*;
 - Pusat Pengembangan dan Pelindungan Bahasa dan Sastra berupa 2 *audio converter* dan 2 buah *camera conference*.
2. Terdapat transaksi masuk yang dilakukan oleh satker Pusat Penguatan dan Pemberdayaan Bahasa berupa 3 buah *camera electronic*, 8 buah layar film/projector, 105 buah head set, 3 buah *camera digital*, 3 buah *handy talky (HT)*, 1 buah facsimile, 1 buah telepon digital dan 2 buah tripod camera.
3. Terdapat transaksi likuidasi masuk yang dilakukan oleh satker berikut :
 - Balai Bahasa Provinsi Jawa Tengah dari PP Paud dan Dikmas Provinsi Jawa Tengah sesuai dengan BAST Nomor 2237/I5.7/LK.01.01/2022 tanggal 21 September 2022 berupa 3 buah *microphone/wireless mic*, 24 buah *uninterruptible power supply (UPS)*, 4 buah *automatic voltage regulator (AVR)*, 1 buah *digital led running text*, 1 buah video monitor, 3 buah alat pemanas prosesing (*water heater*), 10 buah *camera digital*, 3 buah *video conference*, 1 buah duplicator DVD, 1 buah *video splitter*, 1 buah *camera conference*, 1 buah kamera udara, 1 buah telephone (PABX), 2 buah *handy talky (HT)*, 3 buah *wireless amplifier* dan 32 buah rak peralatan;
 - Balai Bahasa Provinsi Jawa Timur dari PP Paud dan Dikmas Provinsi Jawa Timur sesuai dengan BAST Nomor 14354/C1/LK.03.033/2022 tanggal 21 September 2022 berupa 1 buah *audio distribution*, 7 buah *microphone/wireless mic*, 1 buah *uninterruptible power*

supply (UPS), 2 buah power amplifier, 1 buah *video tape recorder stationer*, 2 buah tripod camera, 5 buah alat pemanas prosesing (*water heater*), 5 buah camera digital, 2 buah video conference, 1 buah telephone (PABX), 2 buah telepon digital, 1 buah *finger printer time and attendance acces control* dan 2 buah *audio mixing stationer*.

4. Terdapat transaksi transfer keluar yang dilakukan oleh satker berikut:
 - Balai Bahasa Provinsi Jawa Tengah yang diserahkan kepada Balai Besar Penjaminan Mutu Pendidikan berupa 9 buah uninterruptible power supply (UPS), 1 buah video monitor, 6 buah camera digital, 2 buah video conference dan 1 buah camera conference;
 - Pusat Pengembangan dan Pelindungan Bahasa dan Sastra berupa 105 buah head set, 3 buah camera digital, 3 buah *handy talky* (HT), 1 buah facsimile, 1 buah telepon digital, 3 buah camera electronic, 8 buah layar film/projector dan 2 buah tripod camera.
5. Terdapat transaksi Penghentian Aset dari Penggunaan yang dilakukan oleh satker berikut :
 - Balai Bahasa Provinsi Jawa Barat;
 - Balai Bahasa Provinsi Jawa Timur;
 - Balai Bahasa Provinsi Papua;
 - Kantor Bahasa Provinsi Jambi;
 - Kantor Bahasa Provinsi Nusa Tenggara Barat;
 - Pusat Pengembangan dan Pelindungan Bahasa dan Sastra;
 - Sekretariat Badan Pengembangan dan Pembinaan Bahasa.
6. Terdapat transaksi penggunaan kembali BMN yang sudah dihentikan dilakukan oleh satker Balai Bahasa Provinsi Jawa Timur berupa 1 buah camera digital.
7. Terdapat transaksi saldo awal dilakukan oleh satker Kantor Bahasa Provinsi Nusa Tenggara Barat yang disebabkan oleh reklas barang yang diperoleh dari pembelian tahun anggaran 2022 pada awalnya tercatat 1 NUP kemudian dipecah menjadi

beberapa barang sesuai dengan nama barangnya yang berupa 20 buah *microphone/wireless* MIC, 1 unit *master control desk*, 1 unit *power supply*, 1 unit *head set*, 1 unit LCD monitor.

vii. **Alat Kedokteran dan Kesehatan (3.07)**

Saldo Alat Kedokteran dan Kesehatan pada Laporan Barang Pengguna Eselon I Tahunan (*Audited*) per 31 Desember 2022 dengan total jumlah barang sebanyak 289 buah senilai Rp581.904.550,-. Jumlah tersebut terdiri dari saldo awal total jumlah barang sebanyak 294 buah dengan nilai sebesar Rp1.082.432.300,- mutasi tambah jumlah barang sebanyak 16 buah dengan nilai sebesar Rp30.435.250,- dan mutasi kurang jumlah barang sebanyak 21 buah dengan nilai sebesar Rp530.963.000,-.

Mutasi Tambah Alat Kedokteran dan Kesehatan tersebut meliputi:

JENIS TRANSAKSI		KUANTITAS			NILAI		
KODE	URAIAN	Intra	Ekstra	Gabungan	Intra	Ekstra	Gabungan
1	2	3	4	5	6	7	8
307	ALAT KEDOKTERAN DAN KESEHATAN	284	5	289	578.954,550	2.950,000	581.904,550
000	Saldo Awal TAYL (Proses Migrasi)	287	7	294	1.078.840,800	3.591,500	1.082.432,300
131	Likuidasi Masuk	16	-	16	30.435,250	-	30.435,250
Jumlah Mutasi Tambah		16	-	16	30.435,250	-	30.435,250

Mutasi Kurang Alat Kedokteran dan Kesehatan tersebut meliputi:

JENIS TRANSAKSI		KUANTITAS			NILAI		
KODE	URAIAN	Intra	Ekstra	Gabungan	Intra	Ekstra	Gabungan
1	2	3	4	5	6	7	8
302	Transfer Keluar	(13)	(2)	(15)	(409,422,000)	(641,500)	(410,063,500)
401	Penghentian Aset dari Penggunaan	(6)	-	(6)	(120,899,500)	-	(120,899,500)
Jumlah Mutasi Kurang		(19)	(2)	(21)	(530,321,500)	(641,500)	(530,963,000)

Rincian Transaksi per satker meliputi:

No	Kode Satker	Nama Satker	Akan	Uraian Akan	Kode Bidang	Uraian Bidang	Kode Transaksi	Uraian Transaksi	Kuantitas	Nilai
1	027130300621686000KJ	BALAI BAHASA JAWA TENGAH	13211	Peralatan dan Mesin	307	ALAT KEDOKTERAN DAN KESEHATAN	131	Likuidasi Masuk	14	28.455,250
2	023130300621686000KJ	BALAI BAHASA JAWA TENGAH	13211	Peralatan dan Mesin	307	ALAT KEDOKTERAN DAN KESEHATAN	302	Transfer Keluar	(2)	(2.900,000)
3	023130500615190900KJ	BALAI BAHASA JAWA TIMUR	13211	Peralatan dan Mesin	307	ALAT KEDOKTERAN DAN KESEHATAN	131	Likuidasi Masuk	2	1.980,000
4	021130159137544000KP	SEKRETARIAT BADAN PENGEMBANGAN DAN PEMBINAAN BAHASA	13211	Peralatan dan Mesin	307	ALAT KEDOKTERAN DAN KESEHATAN	302	Transfer Keluar	(13)	(407.163,500)
5	021130159137544000KP	SEKRETARIAT BADAN PENGEMBANGAN DAN PEMBINAAN BAHASA	13211	Peralatan dan Mesin	307	ALAT KEDOKTERAN DAN KESEHATAN	401	Penghentian Aset Dari Penggunaan	(6)	(120.899,500)

Terdapat mutasi alat kedokteran dan kesehatan dengan rincian sebagai berikut :

1. Terdapat transaksi likuidasi masuk yang dilakukan oleh satker berikut :
 - Balai Bahasa Provinsi Jawa Tengah dari PP Paud dan Dikmas Provinsi Jawa Tengah sesuai dengan BAST Nomor 2237/I5.7/LK.01.01/2022 tanggal 21 September 2022 berupa 1 buah kursi dorong dan 13 buah kursi zeis;
 - Balai Bahasa Provinsi Jawa Timur dari PP Paud dan Dikmas Provinsi Jawa Timur sesuai dengan BAST Nomor 14354/C1/LK.03.033/2022 tanggal 21 September 2022 berupa 2 buah kursi dorong.
2. Terdapat transaksi transfer keluar yang dilakukan oleh satker Balai Bahasa Provinsi Jawa Tengah yang diserahkan kepada Balai Besar Penjamin Mutu Pendidikan berupa 2 buah kursi zeis.
3. Terdapat transaksi penghentian aset dari penggunaan yang dilakukan oleh satker Sekretariat Badan Pengembangan dan Pembinaan Bahasa berupa 1 buah instrumen cabinet, 3 buah alat kesehatan umum lain lainnya dan 2 buah waskom.

viii. Alat Laboratorium (3.08)

Saldo Alat Laboratorium pada Laporan Barang Pengguna Eselon I Tahunan (Audited) per 31 Desember 2022 dengan total jumlah barang sebanyak 459 buah senilai Rp1.749.900.430,-. Jumlah tersebut terdiri dari saldo awal total jumlah barang sebanyak 361 buah dengan nilai sebesar Rp1.980.377.770,- mutasi tambah jumlah barang sebanyak 192 buah dengan nilai sebesar Rp427.230.230,- dan mutasi kurang jumlah barang sebanyak 94 buah dengan nilai sebesar Rp657.707.570,-.

Mutasi Tambah Alat Laboratorium tersebut meliputi:

JENIS TRANSAKSI		KUANTITAS			NILAI		
KODE	URAIAN	Intra	Ekstra	Gabungan	Intra	Ekstra	Gabungan
1	2	3	4	5	6	7	8
308	ALAT LABORATORIUM	406	53	459	1.712.300.430	37.600.000	1.749.900.430
000	Saldo Awal TAYL (Proses Migrasi)	359	2	361	1.978.837.770	1.540.000	1.980.377.770
100	Saldo Awal	1	-	1	2.750.000	-	2.750.000
101	Pembelian	7	-	7	29.059.800	-	29.059.800
102	Transfer Masuk	57	-	57	61.434.330	-	61.434.330
131	Likuidasi Masuk	60	51	111	271.041.100	36.060.000	307.101.100
402	Penggunaan Kembali BMN yang Sudah Diberentikan Penggunaan Aktif	16	-	16	26.885.000	-	26.885.000
	Jumlah Mutasi Tambah	141	51	192	391.170.230	36.060.000	427.230.230

Mutasi Kurang Alat Laboratorium tersebut meliputi:

JENIS TRANSAKSI		KUANTITAS			NILAI		
KODE	URAIAN	Intra	Ekstra	Gabungan	Intra	Ekstra	Gabungan
1	2	3	4	5	6	7	8
302	Transfer Keluar	(166)	-	(166)	(108.832,570)	-	(108.832,570)
401	Penghentian Aset dari Penggunaan	(28)	-	(28)	(548.875,000)	-	(548.875,000)
Jumlah Mutasi Kurang		(194)	-	(194)	(657.707,570)	-	(657.707,570)

Rincian transaksi per satker meliputi:

No	Kode Satker	Nama Satker	Akun	Uraian Akun	Kode Bidang	Uraian Bidang	Kode Transaksi	Uraian Transaksi	Kuantitas	Nilai
1	023130300621686000KD	BALAI BAHASA JAWA TENGAH	132111	Peralatan dan Mesin	308	ALAT LABORATORIUM	131	Likuidasi Masuk	83	207.979.100
2	023130300621686000KD	BALAI BAHASA JAWA TENGAH	132111	Peralatan dan Mesin	308	ALAT LABORATORIUM	302	Transfer Keluar	(19)	(47.398.240)
3	023130300615139000KD	BALAI BAHASA JAWA TIMUR	132111	Peralatan dan Mesin	308	ALAT LABORATORIUM	131	Likuidasi Masuk	28	99.122.000
4	023130300615139000KD	BALAI BAHASA JAWA TIMUR	132111	Peralatan dan Mesin	308	ALAT LABORATORIUM	401	Penghentian Aset Dari Penggunaan	(16)	(26.885.000)
5	023130300615139000KD	BALAI BAHASA JAWA TIMUR	132111	Peralatan dan Mesin	308	ALAT LABORATORIUM	402	Penggunaan kembali BMS yang sudah dihentikan penggunaan aktif	16	26.885.000
6	02313100060565000KD	KANTOR BAHASA GORONTALO	132111	Peralatan dan Mesin	308	ALAT LABORATORIUM	101	Pembelian	7	29.059.800
7	02313100060565000KD	KANTOR BAHASA GORONTALO	132111	Peralatan dan Mesin	308	ALAT LABORATORIUM	401	Penghentian Aset Dari Penggunaan	(2)	(2.040.000)
8	023132300660911009KD	KANTOR BAHASA NUSA TENGGARA BARAT	132111	Peralatan dan Mesin	308	ALAT LABORATORIUM	100	Saldo Awal	1	2.750.000
9	023132300660911009KD	KANTOR BAHASA NUSA TENGGARA BARAT	132111	Peralatan dan Mesin	308	ALAT LABORATORIUM	401	Penghentian Aset Dari Penggunaan	(1)	(2.750.000)
10	023130199419007001KP	PUSAT PENGEMBANGAN DAN PELINDUNGAN BAHASA DAN SASRA	132111	Peralatan dan Mesin	308	ALAT LABORATORIUM	302	Transfer Keluar	(57)	(61.434.330)
11	023130200600519000KP	PUSAT PENGIJATAN DAN PEMBEKDAYAAN BAHASA	132111	Peralatan dan Mesin	308	ALAT LABORATORIUM	102	Transfer Masuk	57	61.434.330
12	023140199137544000KP	PENGEMBANGAN DAN PEMBINAAN BAHASA	132111	Peralatan dan Mesin	308	ALAT LABORATORIUM	401	Penghentian Aset Dari Penggunaan	(19)	(517.200.000)

Terdapat mutasi alat laboratorium dengan rincian sebagai berikut :

1. Terdapat transaksi pembelian yang dilakukan oleh satker Kantor Bahasa Provinsi Gorontalo berupa 7 buah *uninterrupted power supply* (UPS).
2. Terdapat transaksi transfer masuk yang dilakukan oleh satker Pusat Penguatan dan Pemberdayaan Bahasa yang berasal dari Pusat Pengembangan dan Pelindungan Bahasa dan Sastra berupa 57 buah *uninterrupted power supply* (UPS).
3. Terdapat transaksi likuidasi masuk yang dilakukan oleh satker berikut :
 - Balai Bahasa Provinsi Jawa Tengah dari PP Paud dan Dikmas Provinsi Jawa Tengah sesuai dengan BAST Nomor 2237/I5.7/LK.01.01/2022 tanggal 21 September 2022 berupa 2 buah pompa airasil, 10 buah personal computer, 36 buah meja kerja (alat laboratorium lainnya) dan 35 buah infrared thermometer;

- Balai Bahasa Provinsi Jawa Timur dari PP Paud dan Dikmas Provinsi Jawa Timur sesuai dengan BAST Nomor 14354/C1/LK.03.033/2022 tanggal 21 September 2022 berupa 1 buah grinder, 9 buah tangki pemanas, 1 buah recorder, 1 buah control panel dan 16 buah *elecyrlic stabilizer*.
4. Terdapat transaksi transfer keluar yang dilakukan oleh satker berikut:
- Pusat Pengembangan dan Pelindungan Bahasa dan Sastra untuk Pusat Penguatan dan Pemberdayaan Bahasa berupa 57 buah *uninterrupted power supply* (UPS).
 - Balai Bahasa Provinsi Jawa Tengah untuk Balai Besar Penjaminan Mutu Pendidikan berupa 5 buah personal computer dan 4 buah meja kerja (alat laboratorium lainnya).
5. Terdapat transaksi penghentian aset dari penggunaan yang dilakukan oleh satker berikut :
- Balai Bahasa Provinsi Jawa Timur berupa 1 buah *uninterrupted power supply* (UPS) dan 15 buah meja kerja (alat laboratorium lainnya);
 - Kantor Bahasa Provinsi Gorontalo berupa 2 buah *uninterrupted power supply* (UPS);
 - Kantor Bahasa Provinsi Nusa Tenggara Barat berupa 1 buah panggung master;
 - Sekretariat Badan Pengembangan dan Pembinaan Bahasa berupa 3 buah infrared thermometer dan 6 buah software conf off-line computer.
6. Terdapat transaksi penggunaan kembali BMN yang sudah dihentikan yang dilakukan oleh satker Balai Bahasa Provinsi Jawa Timur berupa 15 buah Meja Kerja (Alat Laboratorium Lainnya) dan 1 buah *uninterrupted power supply* (UPS).
7. Terdapat transaksi saldo awal dilakukan oleh satker Kantor Bahasa Provinsi Nusa Tenggara Barat yang disebabkan oleh reklas barang yang diperoleh dari pembelian tahun anggaran 2022 pada awalnya tercatat 1 NUP kemudian dipecah menjadi

beberapa barang sesuai dengan nama barangnya yang berupa 1 unit panggung master.

ix. Alat Persenjataan (3.09)

Saldo Alat Persenjataan pada Laporan Barang Pengguna Eselon I Tahunan (*Audited*) per 31 Desember 2022 dengan total jumlah barang sebanyak 1 buah senilai Rp5.500.000,-. Jumlah tersebut terdiri dari saldo awal total jumlah barang sebanyak 0 buah dengan nilai sebesar Rp0,- mutasi tambah jumlah barang sebanyak 1 buah dengan nilai sebesar Rp5.500.000,- dan mutasi kurang jumlah barang sebanyak 0 buah dengan nilai sebesar Rp0,.

Mutasi Tambah Alat Persenjataan tersebut meliputi:

JENIS TRANSAKSI		KUANTITAS			NILAI		
KODE	URAIAN	Intra	Ekstra	Gabungan	Intra	Ekstra	Gabungan
1	2	3	4	5	6	7	8
309	ALAT PERSENJATAAN	1	-	1	5.500,000	-	5.500,000
131	Likudasi Masuk	1	-	1	5.500,000	-	5.500,000
	Jumlah Mutasi Tambah	1	-	1	5.500,000	-	5.500,000

Mutasi Kurang Alat Persenjataan tersebut meliputi:

JENIS TRANSAKSI		KUANTITAS			NILAI		
KODE	URAIAN	Intra	Ekstra	Gabungan	Intra	Ekstra	Gabungan
1	2	3	4	5	6	7	8
309	ALAT PERSENJATAAN	-	-	-	-	-	-
	Jumlah Mutasi Kurang	-	-	-	-	-	-

Rincian Transaksi per satker meliputi:

No	Kode Satker	Nama Satker	Akron	Uraian Akun	Kode Bidang	Uraian Bidang	Kode Transaksi	Uraian Transaksi	Kuantitas	Nilai
	02.11.30.5006.131.9000KD	BALAI BAHASA JAWA TIMUR	13211	Peralatan dan Meubel	309	ALAT PERSENJATAAN	131	Likudasi Masuk	1	5.500.000

Terdapat transaksi likudasi masuk yang dilakukan oleh satker Balai Bahasa Provinsi Jawa Timur berupa 1 buah *hood*.

Untuk Laporan Barang Pengguna Eselon I Tahunan (*Audited*) per 31 Desember 2022 tidak terdapat transaksi transfer keluar dan transfer masuk.

x. **Komputer (3.10)**

Saldo Komputer pada Laporan Barang Pengguna Eselon I Tahunan (*Audited*) per 31 Desember 2022 dengan total jumlah barang sebanyak 3.618 buah senilai Rp35.305.468.590,-. Jumlah tersebut terdiri dari saldo awal total jumlah barang sebanyak 3.437 buah dengan nilai sebesar Rp33.532.321.742,- mutasi tambah jumlah barang sebanyak 803 buah dengan nilai sebesar Rp9.373.976.979,- dan mutasi kurang jumlah barang sebanyak 622 buah dengan nilai sebesar Rp7.600.830.131,-.

Mutasi Tambah Komputer tersebut meliputi:

JENIS TRANSAKSI		KUANTITAS			NILAI		
KODE	URAIAN	Intra	Ekstra	Gabungan	Intra	Ekstra	Gabungan
1	2	3	4	5	6	7	8
310	KOMPUTER	3.477	141	3.618	35.282.890.240	22.578.350	35.305.468.590
000	Saldo Awal TAYL (Proses Migrasi)	3.296	141	3.437	33.509.743.392	22.578.350	33.532.321.742
100	Saldo Awal	21	-	21	29.390.000	-	29.390.000
101	Pembelian	60	-	60	909.730.000	-	909.730.000
102	Transfer Masuk	262	-	262	4.064.332.761	-	4.064.332.761
131	Likudasi Masuk	444	-	444	4.279.724.158	-	4.279.724.158
402	Penggunaan Kembali BMN yang Sudah Dihentikan Penggunaan Aktif	16	-	16	90.800.060	-	90.800.060
Jumlah Mutasi Tambah		803	-	803	9.373.976.979	-	9.373.976.979

Mutasi Kurang Komputer tersebut meliputi:

JENIS TRANSAKSI		KUANTITAS			NILAI		
KODE	URAIAN	Intra	Ekstra	Gabungan	Intra	Ekstra	Gabungan
1	2	3	4	5	6	7	8
302	Transfer Keluar	(427)	-	(427)	(6.018.048.621)	-	(6.018.048.621)
401	Penghentian Aset dari Penggunaan	(195)	-	(195)	(1.582.781.510)	-	(1.582.781.510)
Jumlah Mutasi Kurang		(622)	-	(622)	(7.600.830.131)	-	(7.600.830.131)

Rincian Transaksi per satker meliputi:

No	Kode Satker	Nama Satker	Akun	Uraian Akun	Kode Bidang	Uraian Bidang	Kode Transaksi	Uraian Transaksi	Kuantitas	Nilai
1	023130200621672000KD	BALAI BAHASA JAWA BARAT	132111	Peralatan dan Mesin	110	KOMPUTER	401	Penghentian Aset Dari Penggunaan	(19)	(99.044.000)
2	023130300621686000KD	BALAI BAHASA JAWA TENGAH	132111	Peralatan dan Mesin	110	KOMPUTER	131	Likuidasi Masuk	202	2.373.715.312
3	023130300621686000KD	BALAI BAHASA JAWA TENGAH	132111	Peralatan dan Mesin	110	KOMPUTER	302	Transfer Keluar	(166)	(1.989.051.240)
4	023130500615139000KD	BALAI BAHASA JAWA TIMUR	132111	Peralatan dan Mesin	110	KOMPUTER	131	Likuidasi Masuk	242	1.905.988.826
5	023130500615139000KD	BALAI BAHASA JAWA TIMUR	132111	Peralatan dan Mesin	110	KOMPUTER	401	Penghentian Aset Dari Penggunaan	(16)	(90.800.000)
6	023130500615139000KD	BALAI BAHASA JAWA TIMUR	132111	Peralatan dan Mesin	110	KOMPUTER	402	Penghentian Aset Dari Penggunaan (BMD yang sudah dihemkan pengalihan skrt)	(16)	(90.800.000)
7	023132500615122000KD	BALAI BAHASA PAPUA	132111	Peralatan dan Mesin	110	KOMPUTER	401	Penghentian Aset Dari Penggunaan	(2)	(15.580.000)
8	02313100060585000KD	KANTOR BAHASA GORONTALO	132111	Peralatan dan Mesin	110	KOMPUTER	101	Pembelian	13	206.800.000
9	02313100060585000KD	KANTOR BAHASA GORONTALO	132111	Peralatan dan Mesin	110	KOMPUTER	401	Penghentian Aset Dari Penggunaan	(7)	(36.154.500)
10	0231310006007000KD	KANTOR BAHASA JAMBI	132111	Peralatan dan Mesin	110	KOMPUTER	401	Penghentian Aset Dari Penggunaan	(6)	(30.644.900)
11	02313100060053000KD	KANTOR BAHASA KEPULAUAN BANGKA BELITUNG	132111	Peralatan dan Mesin	110	KOMPUTER	401	Penghentian Aset Dari Penggunaan	(2)	(15.253.000)
12	02313210060586000KD	KANTOR BAHASA MALUKU	132111	Peralatan dan Mesin	110	KOMPUTER	101	Pembelian	14	235.291.000
13	02313230060057000KD	KANTOR BAHASA MALUKU UTARA	132111	Peralatan dan Mesin	110	KOMPUTER	401	Penghentian Aset Dari Penggunaan	(3)	(26.829.250)
14	02313230060091000KD	KANTOR BAHASA NUSA TENGGARA BARAT	132111	Peralatan dan Mesin	110	KOMPUTER	109	Saldo Awal	21	29.090.000
15	02313230060091000KD	KANTOR BAHASA NUSA TENGGARA BARAT	132111	Peralatan dan Mesin	110	KOMPUTER	401	Penghentian Aset Dari Penggunaan	(23)	(38.784.000)
16	023130199419007000KP	PUSAT PENGEMBANGAN DAN PEMBINAAN BAHASA	132111	Peralatan dan Mesin	110	KOMPUTER	101	Pembelian	6	87.510.000
17	023130199419007000KP	PUSAT PENGEMBANGAN DAN PEMBINAAN BAHASA	132111	Peralatan dan Mesin	110	KOMPUTER	302	Transfer Keluar	(260)	(4.005.743.361)
18	02313020060039000KP	SEKRETARIAT BADAN PENGEMBANGAN DAN PEMBINAAN BAHASA	132111	Peralatan dan Mesin	110	KOMPUTER	102	Transfer Masuk	261	4.028.997.341
19	023130199137544000KP	PENGEMBANGAN DAN PEMBINAAN BAHASA	132111	Peralatan dan Mesin	110	KOMPUTER	101	Pembelian	25	980.129.000
20	023130199137544000KP	SEKRETARIAT BADAN PENGEMBANGAN DAN PEMBINAAN BAHASA	132111	Peralatan dan Mesin	110	KOMPUTER	102	Transfer Masuk	1	15.335.400
21	023130199137544000KP	SEKRETARIAT BADAN PENGEMBANGAN DAN PEMBINAAN BAHASA	132111	Peralatan dan Mesin	110	KOMPUTER	302	Transfer Keluar	(1)	(23.254.000)
22	023130199137544000KP	SEKRETARIAT BADAN PENGEMBANGAN DAN PEMBINAAN BAHASA	132111	Peralatan dan Mesin	110	KOMPUTER	401	Penghentian Aset Dari Penggunaan	(97)	(1.230.891.820)

Terdapat mutasi komputer dengan rincian sebagai berikut :

1. Terdapat transaksi pembelian yang dilakukan oleh satker berikut:
 - Kantor Bahasa Provinsi Gorontalo berupa 12 unit lap top, 2 buah P.C. unit dan 1 unit printer (peralatan personal komputer);
 - Kantor Bahasa Provinsi Maluku berupa 9 unit note book, 1 unit monitor dan 4 unit printer (peralatan personal komputer);
 - Pusat Pengembangan dan Pembinaan Bahasa berupa 6 unit note book;
 - Sekretariat Badan Pengembangan dan Pembinaan Bahasa berupa 16 unit note book, 7 unit scanner (peralatan personal komputer) dan 2 unit printer (peralatan personal komputer).
2. Terdapat transaksi transfer masuk yang dilakukan oleh satker berikut:

- Sekretariat Badan Pengembangan dan Pembinaan Bahasa yang berasal dari Badan Standar, Kurikulum, dan Asesmen Pendidikan berupa 1 unit note book;
 - Pusat Penguatan dan Pemberdayaan Bahasa yang berasal dari Pusat Pengembangan dan Pelindungan Bahasa dan Sastra berupa 159 unit P.C. unit, 26 unit note book, 35 unit printer (peralatan personal komputer), 6 unit scanner (peralatan personal komputer), 10 buah external/ portable hardisk, 11 buah router, 3 buah hub, 4 buah switch, 1 buah acces point dan 6 buah rackmount.
3. Terdapat transaksi likuidasi masuk yang dilakukan oleh satker berikut :
- Balai Bahasa Provinsi Jawa Tengah dari PP Paud dan Dikmas Provinsi Jawa Tengah sesuai dengan BAST Nomor 2237/15.7/LK.01.01/2022 tanggal 21 September 2022;
 - Balai Bahasa Provinsi Jawa Timur dari PP Paud dan Dikmas Provinsi Jawa Timur sesuai dengan BAST Nomor 14354/C1/LK.03.033/2022 tanggal 21 September 2022.
4. Terdapat transaksi transfer keluar yang dilakukan oleh satker berikut:
- Balai Bahasa Provinsi Jawa Tengah yang diserahkan kepada Balai Besar Penjaminan Mutu Pendidikan berupa 5 unit PC workstation, 45 unit P.C. unit, 86 unit note book, 5 unit monitor, 22 unit printer (peralatan personal komputer), 4 unit peralatan computer lainnya;
 - Pusat Pengembangan dan Pelindungan Bahasa dan Sastra yang diserahkan kepada Pusat Penguatan dan Pemberdayaan Bahasa berupa 159 unit P.C. unit, 25 unit note book, 35 unit printer (peralatan personal komputer), 6 unit scanner (peralatan personal komputer), 10 buah external/ portable hardisk, 11 buah router, 3 buah hub, 4 buah switch, 1 buah acces point dan 6 buah rackmount;

- Sekretariat Badan Pengembangan dan Pembinaan Bahasa yang diserahkan kepada Pusat Penguatan dan Pemberdayaan Bahasa berupa 1 unit note book.
5. Terdapat transaksi penghentian aset dari penggunaan yang dilakukan oleh satker berikut :
- Balai Bahasa Provinsi Jawa Barat;
 - Balai Bahasa Provinsi Jawa Timur;
 - Balai Bahasa Provinsi Papua;
 - Kantor Bahasa Provinsi Gorontalo;
 - Kantor Bahasa Provinsi Kepulauan Bangka Belitung;
 - Kantor Bahasa Provinsi Jambi;
 - Kantor Bahasa Maluku Utara;
 - Kantor Bahasa Provinsi Nusa Tenggara Barat;
 - Sekretariat Badan Pengembangan dan Pembinaan Bahasa.
6. Terdapat transaksi penggunaan kembali BMN yang sudah dihentikan yang dilakukan oleh satker Balai Bahasa Provinsi Jawa Timur berupa 2 unit note book, 6 unit printer (peralatan personal komputer), 1 unit scanner (peralatan personal komputer), 1 unit P.C. unit dan 6 unit lap top.
7. Terdapat transaksi saldo awal dilakukan oleh satker Kantor Bahasa Provinsi Nusa Tenggara Barat yang disebabkan oleh reklas barang yang diperoleh dari pembelian tahun anggaran 2022 pada awalnya tercatat 1 NUP kemudian dipecah menjadi beberapa barang sesuai dengan nama barangnya yang berupa 1 unit *speaker komputer* dan 1 unit kabel UTP.

xi. Alat Keselamatan Kerja (3.15)

Saldo Alat Keselamatan Kerja pada Laporan Barang Pengguna Eselon I Tahunan (*Audited*) per 31 Desember 2022 dengan total jumlah barang sebanyak 40 buah senilai Rp2.216.064.874,-. Jumlah tersebut terdiri dari saldo awal total jumlah barang sebanyak 37 buah dengan nilai sebesar Rp2.107.647.874,- mutasi tambah jumlah barang sebanyak 4 buah dengan nilai sebesar Rp129.117.000,- dan mutasi kurang jumlah barang sebanyak 1 buah dengan nilai sebesar Rp20.700.000,-.

Mutasi Tambah Alat Keselamatan Kerja tersebut meliputi:

JENIS TRANSAKSI		KUANTITAS			NILAI		
KODE	URAIAN	Intra	Ekstra	Gabungan	Intra	Ekstra	Gabungan
1	2	3	4	5	6	7	8
315	ALAT KESELAMATAN KERJA	40	-	40	2.216.064,874	-	2.216.064,874
000	Saldo Awal TAYL (Proses Migrasi)	37	-	37	2.107.647,874	-	2.107.647,874
101	Pembelian	3	-	3	64.767,000	-	64.767,000
131	Likuidasi Masuk	1	-	1	64.350,000	-	64.350,000
Jumlah Mutasi Tambah		4	-	4	129.117,000	-	129.117,000

Mutasi Kurang Alat Keselamatan Kerja tersebut meliputi:

JENIS TRANSAKSI		KUANTITAS			NILAI		
KODE	URAIAN	Intra	Ekstra	Gabungan	Intra	Ekstra	Gabungan
1	2	3	4	5	6	7	8
401	Penghentian Aset dari Penggunaan	(1)	-	(1)	(20.700,000)	-	(20.700,000)
Jumlah Mutasi Kurang		(1)	-	(1)	(20.700,000)	-	(20.700,000)

Rincian Transaksi per satker meliputi:

No	Kode Satker	Nama Satker	Akun	Uraian Akun	Kode Bidang	Uraian Bidang	Kode Transaksi	Uraian Transaksi	Kuantitas	Nilai
1	02.01.01.99.117544000KP	SEKRETARIAT BADAN PENGEMBANGAN DAN PEMBINAAN BAHASA	132111	Peralatan dan Mesin	315	ALAT KESELAMATAN KERJA	401	Penghentian Aset Dari Penggunaan	(1)	(20.700,000)
2	02.01.01.99.0815119000KJ	BALAI BAHASA JAWA TIMUR	132111	Peralatan dan Mesin	315	ALAT KESELAMATAN KERJA	131	Likuidasi Masuk	1	64.350,000
3	02.01.02.10.0680190000KJ	KANTOR BAHASA MALUKU	132111	Peralatan dan Mesin	315	ALAT KESELAMATAN KERJA	101	Pembelian	3	64.767,000

Terdapat mutasi alat keselamatan kerja dengan rincian sebagai berikut:

1. Terdapat transaksi pembelian yang dilakukan oleh satker Kantor Bahasa Provinsi Maluku berupa 3 buah air conditioning (AC).
2. Terdapat transaksi likuidasi masuk yang dilakukan oleh satker Balai Bahasa Provinsi Jawa Timur berupa 1 buah *Flight Information Display System* (FIDS).
3. Terdapat transaksi penghentian aset dari penggunaan yang dilakukan oleh satker Sekretariat Badan Pengembangan dan Pembinaan Bahasa berupa 1 buah tenda pleton (alat pendukung pencarian).

Untuk Laporan Barang Pengguna Eselon I Tahunan (*Audited*) per 31 Desember 2022 tidak terdapat transaksi transfer keluar dan transfer masuk.

xii. Alat Peraga (3.16)

Saldo Alat Peraga pada Laporan Barang Pengguna Eselon I Tahunan (*Audited*) per 31 Desember 2022 dengan total jumlah barang sebanyak 6 buah senilai Rp56.492.612,-. Jumlah tersebut terdiri dari saldo awal total jumlah barang sebanyak 1 buah dengan nilai sebesar Rp1.932.612,- mutasi tambah jumlah barang sebanyak 5 buah dengan nilai sebesar Rp54.560.000,- dan mutasi kurang jumlah barang sebanyak 0 buah dengan nilai sebesar Rp0,-

Mutasi Tambah Alat Peraga tersebut meliputi:

JENIS TRANSAKSI		KUANITITAS			NILAI		
KODE	URAIAN	Intra	Ekstra	Gabungan	Intra	Ekstra	Gabungan
1	2	3	4	5	6	7	8
316	ALAT PERAGA	6	-	6	56.492,612	-	56.492,612
000	Saldo Awal TAYL (Proses Migrasi)	1	-	1	1.932,612	-	1.932,612
131	Likuidasi Masuk	5	-	5	54.560,000	-	54.560,000
Jumlah Mutasi Tambah		5	-	5	54.560,000	-	54.560,000

Mutasi Kurang Alat Peraga tersebut meliputi:

JENIS TRANSAKSI		KUANITITAS			NILAI		
KODE	URAIAN	Intra	Ekstra	Gabungan	Intra	Ekstra	Gabungan
1	2	3	4	5	6	7	8
316	ALAT PERAGA	-	-	-	-	-	-
Jumlah Mutasi Kurang		-	-	-	-	-	-

Rincian Transaksi per satker meliputi:

No	Kode Satker	Nama Satker	Akan	Uraian Akan	Kode Bidang	Uraian Bidang	Kode Transaksi	Uraian Transaksi	Kuantitas	Nilai
1	02113050021886000K11	BALAI BAHASA JAWA TENGAH	112111	Peralatan dan Mesin	316	ALAT PERAGA	131	Likuidasi Masuk	5	54.560.000

Terdapat mutasi alat peraga yaitu likuidasi masuk yang dilakukan oleh satker Balai Bahasa Provinsi Jawa Tengah berupa 5 buah alat peraga pelatihan lainnya.

Untuk Laporan Barang Pengguna Eselon I Tahunan (*Audited*) per 31 Desember 2022 tidak terdapat transaksi mutasi tambah, mutasi kurang, transfer keluar dan transfer masuk.

xiii. Peralatan Proses/Produksi (3.17)

Saldo Peralatan Proses/Produksi pada Laporan Barang Pengguna Eselon I Tahunan (*Audited*) per 31 Desember 2022 dengan total jumlah barang sebanyak 10 buah senilai Rp116.842.300,-. Jumlah tersebut

terdiri dari saldo awal total jumlah barang sebanyak 11 buah dengan nilai sebesar Rp137.762.300,- mutasi tambah jumlah barang sebanyak 0 buah dengan nilai sebesar Rp0,- dan mutasi kurang jumlah barang sebanyak 1 buah dengan nilai sebesar Rp20.920.000,-.

Mutasi Tambah Alat Proses/Produksi tersebut meliputi:

KODE	JENIS TRANSAKSI URAIAN	KUANTITAS			NILAI		
		Intra	Ekstra	Gabungan	Intra	Ekstra	Gabungan
1	2	3	4	5	6	7	8
317	PERALATAN PROSES PRODUKSI	10	-	10	116.842.300	-	116.842.300
000	Saldo Awal TAYL (Proses Migrasi)	11	-	11	137.762.300	-	137.762.300
Jumlah Mutasi Tambah		-	-	-	-	-	-

Mutasi Kurang Alat Proses/Produksi tersebut meliputi:

KODE	JENIS TRANSAKSI URAIAN	KUANTITAS			NILAI		
		Intra	Ekstra	Gabungan	Intra	Ekstra	Gabungan
1	2	3	4	5	6	7	8
401	Penghentian Aset dari Penggunaan	(1)	-	(1)	(20.920.000)	-	(20.920.000)
Jumlah Mutasi Kurang		(1)	-	(1)	(20.920.000)	-	(20.920.000)

Rincian Transaksi per satker meliputi:

No	Kode Satker	Nama Satker	Akuis	Uraian Akuis	Kode Bidang	Uraian Bidang	Kode Transaksi	Uraian Transaksi	Kuantitas	Nilai
	0211050061514000KD	BALAI BAHASA JAWA TIMUR	134112	Jetpump	502	Bangunan Air	111	Lokadasi Masuk	2	48.457.000

Terdapat mutasi peralatan proses/produksi pada Satker Balai Bahasa Provinsi Jawa Barat berupa 1 jet pump.

Untuk Laporan Barang Pengguna Eselon I Tahunan (*Audited*) per 31 Desember 2022 tidak terdapat transfer keluar dan transfer masuk.

xiv. Rambu-Rambu (3.18)

Saldo Rambu-Rambu pada Laporan Barang Pengguna Eselon I Tahunan per 31 Desember 2022 dengan total jumlah barang sebanyak 7 unit senilai Rp83.839.911,- jumlah tersebut terdiri dari saldo awal total jumlah barang sebanyak 7 unit dengan nilai sebesar Rp83.839.911,- mutasi tambah jumlah barang sebanyak 1 unit dengan nilai sebesar Rp2.750.000,- dan mutasi kurang jumlah barang sebanyak 1 unit dengan nilai sebesar Rp2.750.000,-.

Mutasi Tambah Rambu-Rambu tersebut meliputi:

JENIS TRANSAKSI		KUANTITAS			NILAI		
KODE	URAIAN	Intra	Ekstra	Gabungan	Intra	Ekstra	Gabungan
1	2	3	4	5	6	7	8
318	RAMBU-RAMBU	7	-	7	83,839,911	-	83,839,911
000	Saldo Awal TAYL (Proses Migrasi)	7	-	7	83,839,911	-	83,839,911
102	Transfer Masuk	1	-	1	2,750,000	-	2,750,000
Jumlah Mutasi Tambah		1	-	1	2,750,000	-	2,750,000

Mutasi Kurang Rambu-Rambu tersebut meliputi:

JENIS TRANSAKSI		KUANTITAS			NILAI		
KODE	URAIAN	Intra	Ekstra	Gabungan	Intra	Ekstra	Gabungan
1	2	3	4	5	6	7	8
302	Transfer Keluar	(1)	-	(1)	(2,750,000)	-	(2,750,000)
Jumlah Mutasi Kurang		(1)	-	(1)	(2,750,000)	-	(2,750,000)

Rincian Transaksi per satker meliputi :

No	Kode Satker	Nama Satker	Akun	Uraian Akun	Kode Bidang	Uraian Bidang	Kode Transaksi	Uraian Transaksi	Kuantitas	Nilai
1	0231.01199419007001KP	PUSAT PENGEMBANGAN DAN PELINDUNGAN BAHASA DAN SASTRA	13211	Peralatan dan Mesin	118	RAMBU-RAMBU	302	Transfer Keluar	(1)	(2,750,000)
2	0231.02700690319000KP	PUSAT PENGUATAN DAN PEMBERDAYAAN BAHASA	13211	Peralatan dan Mesin	118	RAMBU-RAMBU	102	Transfer Masuk	1	2,750,000

Terdapat mutasi rambu-rambu dengan rincian sebagai berikut :

1. Terdapat transaksi transfer keluar yang dilakukan oleh satker Pusat Pengembangan dan Pelindungan Bahasa dan Sastra untuk Pusat Penguatan dan Pemberdayaan Bahasa berupa 1 buah rambu cermin.
2. Terdapat transaksi transfer masuk yang dilakukan oleh satker Pusat Penguatan dan Pemberdayaan Bahasa yang berasal dari Pusat Pengembangan dan Pelindungan Bahasa dan Sastra berupa 1 buah rambu cermin.

Untuk Laporan Barang Pengguna Eselon I Tahunan (*Audited*) per 31 Desember 2022 tidak terdapat transaksi mutasi tambah, mutasi kurang, transfer keluar dan transfer masuk.

xv. Peralatan Olah Raga (3.19)

Saldo Peralatan Olah Raga pada Laporan Barang Pengguna Eselon I Tahunan (Audited) per 31 Desember 2022 dengan total jumlah barang sebanyak 47 buah senilai Rp274.646.925,-. Jumlah tersebut terdiri dari saldo awal total jumlah barang sebanyak 31 buah dengan nilai sebesar Rp239.147.615,- mutasi tambah jumlah barang sebanyak 23 buah dengan nilai sebesar Rp84.375.310,- dan mutasi kurang jumlah barang sebanyak 7 buah dengan nilai sebesar Rp48.876.000,-.

Mutasi Tambah Peralatan Olah Raga tersebut meliputi:

KODE	JENIS TRANSAKSI URAIAN	KUANTITAS			NILAI		
		Intra	Ekstra	Gabungan	Intra	Ekstra	Gabungan
1	2	3	4	5	6	7	8
319	PERALATAN OLAH RAGA	40	7	47	272.308.315	2.338.610	274.646.925
000	Saldo Awal TAYL (Proses Migrasi)	31	-	31	239.147.615	-	239.147.615
101	Pembelian	1	-	1	7.500.000	-	7.500.000
102	Transfer Masuk	5	-	5	40.040.000	-	40.040.000
131	Likuidasi Masuk	10	7	17	34.496.700	2.338.610	36.835.310
	Jumlah Mutasi Tambah	16	7	23	82.036.700	2.338.610	84.375.310

Mutasi Kurang Peralatan Olah Raga tersebut meliputi:

KODE	JENIS TRANSAKSI URAIAN	KUANTITAS			NILAI		
		Intra	Ekstra	Gabungan	Intra	Ekstra	Gabungan
1	2	3	4	5	6	7	8
302	Transfer Keluar	(5)	-	(5)	(40.040.000)	-	(40.040.000)
401	Penghentian Aset dari Penggunaan	(2)	-	(2)	(8.836.000)	-	(8.836.000)
	Jumlah Mutasi Kurang	(7)	-	(7)	(48.876.000)	-	(48.876.000)

Rincian Transaksi per satker meliputi :

No	Kode Satker	Nama Satker	Akun	Urutan Akun	Kode Biring	Urutan Biring	Kode Transaksi	Urutan Transaksi	Kuantitas	Nilai
1	023130500615139000KD	BALAI BAHASA JAWA TIMUR	13211	Peralatan dan Meubel	319	PERALATAN OLAH RAGA	131	Likuidasi Masuk	17	36.835.310
2	023131800921740000KD	BALAI BAHASA SULAWESI TENGAH	13211	Peralatan dan Meubel	319	PERALATAN OLAH RAGA	101	Pembelian	1	7.500.000
3	023130199410607001KP	PUSAT PENGEMBANGAN DAN PELINDUNGAN BAHASA DAN SASERA	13211	Peralatan dan Meubel	319	PERALATAN OLAH RAGA	302	Transfer Keluar	(5)	(40.040.000)
4	023130200690519000KP	PUSAT PENGALAMAN DAN PEMBERDAYAAN BAHASA SEKRETARIAT BADAN PENGEMBANGAN DAN PEMBINAAN BAHASA	13211	Peralatan dan Meubel	319	PERALATAN OLAH RAGA	102	Transfer Masuk	5	40.040.000
5	023130199137544000KP	PUSAT PENGALAMAN DAN PEMBINAAN BAHASA	13211	Peralatan dan Meubel	319	PERALATAN OLAH RAGA	401	Penghentian Aset Dari Penggunaan	(2)	(8.836.000)

Terdapat mutasi peralatan olah raga dengan rincian sebagai berikut :

1. Terdapat transaksi pembelian yang dilakukan oleh satker Balai Bahasa Provinsi Sulawesi Tengah berupa 1 buah alat tenis meja.
2. Terdapat transaksi transfer masuk yang dilakukan oleh satker Pusat Penguatan dan Pemberdayaan Bahasa yang berasal dari Pusat Pengembangan dan Pelindungan Bahasa berupa 2 buah alat

tenis meja, 1 buah multi station, 1 buah argocycle dan 1 buah treadmill.

3. Terdapat transaksi likuidasi masuk yang dilakukan oleh satker Balaia Bahasa Provinsi Jawa Timur yang berasal dari PP Paud dan Dikmas Provinsi Jawa Timur sesuai dengan BAST Nomor 14354/C1/LK.03.033/2022 tanggal 21 September 2022 berupa 8 buah peralatan permainan lainnya, 6 buah matras dan 3 buah treadmill.
4. Terdapat transaksi transfer keluar yang dilakukan oleh satker Pusat Pengembangan dan Pelindungan Bahasa untuk Pusat Penguatan dan Pemberdayaan Bahasa berupa 2 buah alat tenis meja, 1 buah multi station, 1 buah argocycle dan 1 buah treadmill.
5. Terdapat transaksi penghentian aset dari penggunaan yang dilakukan oleh satker Sekretariat Badan Pengembangan dan Pembinaan Bahasa berupa 2 buah argocycle.

Akumulasi Penyusutan Peralatan dan Mesin
Penyusutan Intrakomtabel

AKUN NERACA/SUB-SUB KELOMPOK BARANG		SALDO 31 DESEMBER 2022 AUDITED					
KODE	URAIAN	NILAI PEROLEHAN	AKUMULASI PENYUSUTAN				NILAI BUKU
			SALDO AWAL	BEBAN PENYUSUTAN	KOREKSI	TOTAL	
1	2	3	4	5	6	7=4+5+6	8=3-7
132111	Peralatan dan Mesin	147,411,157,040	(103,537,716,578)	(18,896,838,224)	-	(122,434,554,802)	24,976,602,238
30101	Alat Besar Darat	-	-	-	-	-	-
30103	Alat Bantu	2,321,528,836	(638,976,779)	(1,317,609,259)	-	(1,956,586,038)	364,942,798
30201	Alat Angkut Darat Bermotor	32,889,822,123	(17,977,473,272)	(3,979,249,408)	-	(21,956,722,680)	10,933,099,443
30202	Alat Angkut Darat Tak Bermotor	76,611,759	(66,614,459)	(9,997,300)	-	(76,611,759)	-
30301	Alat Bengkel Bermesin	13,390,000	(3,000,000)	(2,081,500)	-	(5,081,500)	8,308,500
30302	Alat Bengkel Tak Bermesin	187,301,775	(96,393,238)	(24,644,505)	-	(121,037,743)	66,264,032
30303	Alat Ukur	10,720,000	(9,730,000)	(330,000)	-	(10,060,000)	660,000
30401	Alat Pengolahan	264,641,180	(117,804,240)	(129,096,406)	-	(246,900,646)	17,740,534
30501	Alat Kantor	17,455,201,747	(13,645,698,317)	(1,529,186,775)	-	(15,174,885,092)	2,280,316,655
30502	Alat Rumah Tangga	44,903,928,986	(32,701,041,896)	(7,416,965,832)	-	(40,118,007,728)	4,785,921,258
30601	Alat Studio	4,291,719,056	(2,899,757,186)	(539,601,227)	-	(3,439,358,413)	852,360,643
30602	Alat Komunikasi	1,086,760,436	(899,147,648)	(132,696,713)	-	(1,031,844,361)	54,916,075
30603	Peralatan Pemancar	3,578,403,910	(3,271,264,365)	(55,270,343)	-	(3,326,534,708)	251,869,202
30604	Peralatan Komunikasi Navigasi	5,934,000	(3,560,394)	(395,601)	-	(3,955,995)	1,978,005
30701	Alat Kedokteran	569,424,550	(683,361,432)	151,745,142	-	(531,616,290)	37,808,260
30702	Alat Kesehatan Umum	9,530,000	(52,204,000)	47,239,000	-	(4,965,000)	4,565,000
30801	Unit Alat Laboratorium	851,224,580	(355,466,070)	(192,823,838)	-	(548,289,908)	302,934,672
30802	Unit Alat Laboratorium Kimia Nuklir	3,250,000	-	(3,141,667)	-	(3,141,667)	108,333
30803	Alat Laboratorium Fisika Nuklir-Elektronika	650,788,650	(342,254,524)	(29,131,556)	-	(371,386,080)	279,402,570
30806	Alat Laboratorium Lingkungan Hidup	3,960,000	(282,857)	(565,714)	-	(848,571)	3,111,429
30807	Peralatan Laboratorium Hidrodinamika	178,577,200	(457,643,102)	392,454,848	-	(65,188,254)	113,388,946
30808	Alat Laboratorium Standarisasi Kalibrasi & Instrumentasi	24,500,000	(11,025,000)	(2,450,000)	-	(13,475,000)	11,025,000
30902	Persenjataan Non Senjata Api	5,500,000	-	(5,500,000)	-	(5,500,000)	-
31001	Komputer Unit	28,773,292,431	(22,098,228,213)	(3,364,128,673)	-	(25,462,356,886)	3,310,935,545
31002	Peralatan Komputer	6,509,597,809	(5,310,994,542)	(457,175,750)	-	(5,768,170,292)	741,427,517
31503	Alat SAR	92,322,000	(113,022,000)	20,700,000	-	(92,322,000)	-
31504	Alat Kerja Penerbangan	2,123,742,874	(1,390,374,104)	(263,474,274)	-	(1,653,848,378)	469,894,496
30601	Alat Peraga Pelatihan dan Percontohan	56,492,612	(1,932,612)	(24,552,000)	-	(26,484,612)	30,008,000
31701	Unit Peralatan Proses Produksi	116,842,300	(87,908,550)	11,198,500	-	(76,710,050)	40,132,250
31801	Rambu-Rambu Lalu Lintas Darat	83,839,911	(82,464,912)	(392,857)	-	(82,857,769)	982,142
31901	Peralatan Olah Raga	272,308,315	(220,092,866)	(39,714,516)	-	(259,807,382)	12,500,933

Penyusutan Ekstrakomtabel

AKUN NERACA SUB-SUB KELOMPOK BARANG		SALDO 31 DESEMBER 2022 AUDITED					
KODE	URAIAN	NILAI PEROLEHAN	AKUMULASI PENYUSUTAN			NILAI BUKU	
			SALDO AWAL	BEBAN PENYUSUTAN	KOREKSI		TOTAL
1	2	3	4	5	6	7=4+5+6	8=3-7
13211	Peralatan dan Mesin	1.970.931,568	(883.115,553)	(570.856,528)	-	(1.453.972,081)	516.959,487
30501	Alat Kantor	53.146,300	(34.896,214)	(9.290,810)	-	(44.187,024)	8.959,276
30502	Alat Rumah Tangga	1.720.412,979	(770.747,677)	(519.444,579)	-	(1.290.192,256)	430.220,723
30601	Alat Studio	124.433,329	(57.605,355)	(24.283,011)	-	(81.888,366)	42.544,963
30602	Alat Komunikasi	7.032,000	(4.396,000)	(1.342,400)	-	(5.738,400)	1.293,600
30603	Peralatan Pemancar	440,000	(264,000)	(44,000)	-	(308,000)	132,000
30701	Alat Kedokteran	750,000	(1.032,350)	357,350	-	(675,000)	75,000
30702	Alat Kesehatan Umum	2.200,000	(1.320,000)	(440,000)	-	(1.760,000)	440,000
30801	Unit Alat Laboratorium	7.700,000	(288,750)	(3.657,508)	-	(3.946,258)	3.753,742
30803	Alat Laboratorium Fisika Nuklir-Elektronika	29.900,000	-	(4.983,375)	-	(4.983,375)	24.916,625
31002	Peralatan Komputer	22.578,350	(12.565,207)	(5.389,585)	-	(17.954,792)	4.623,558
31901	Peralatan Olah Raga	2.338,610	-	(2.338,610)	-	(2.338,610)	-

d. Gedung dan Bangunan

Saldo Gedung dan Bangunan pada Laporan Barang Pengguna Eselon I Tahunan (Audited) per 31 Desember 2022 adalah sebanyak 135 m² sebesar Rp335.724.660.464,-. Jumlah tersebut terdiri dari saldo awal sebanyak 93 m² sebesar Rp246.935.309.620,- mutasi tambah sebanyak 74 m² sebesar Rp100.591.223.794,- dan mutasi kurang sebanyak 32 m² sebesar Rp11.801.872.950,-.

JENIS TRANSAKSI		KUANTITAS			NILAI		
KODE	URAIAN	Intra	Ekstra	Gabungan	Intra	Ekstra	Gabungan
1	2	3	4	5	6	7	8
133111	Gedung dan Bangunan	135	-	135	335.724.660.464	-	335.724.660.464
	Saldo Awal TAYL (Proses Migrasi)	93	-	93	246.935.309.620	-	246.935.309.620
	Mutasi Tambah	50	24	74	100.464.259.994	126.963.800	100.591.223.794
	Mutasi Kurang	(8)	(24)	(32)	(11.674.909.150)	(126.963.800)	(11.801.872.950)

Kapitalisasi belanja 52 menjadi 53

No	Kode Sarker	Nama Sarker	Aksi	Uraian	Nilai	Keterangan
1	023132300660091000KD	KANTOR BAHASA NUSA TENGGARA BARAT	523111	Belanja Pemeliharaan Gedung dan Bangunan	29.850.000	Berupa pemeliharaan gedung dan bangunan untuk pembuatan partisi dinding lobby kantor, dst
2	023132300660091000KD	KANTOR BAHASA NUSA TENGGARA BARAT	523111	Belanja Pemeliharaan Gedung dan Bangunan	27.202.770	Berupa pemeliharaan gedung dan bangunan untuk pembuatan plang nama kantor
3	023132200644587000KD	BALAI BAHASA BALI	523111	Belanja Pemeliharaan Gedung dan Bangunan	196.643.878	Berupa pemeliharaan gedung dan bangunan untuk Penambahan HPL dan backdrop ruang rapat
4	023130800615101000KD	BALAI BAHASA SUMATERA BARAT	523111	Belanja Pemeliharaan Gedung dan Bangunan	181.000.000	Berupa pemeliharaan gedung dan bangunan untuk pembuatan rangka atap, plafon dan instalasi listrik
5	023130800615101000KD	BALAI BAHASA SUMATERA BARAT	523111	Belanja Pemeliharaan Gedung dan Bangunan	182.000.000	Berupa pemeliharaan gedung dan bangunan untuk rehab marmer dan pembuatan pos sapiam
6	023131500615118000KD	BALAI BAHASA KALIMANTAN SELATAN	523111	Belanja Pemeliharaan Gedung dan Bangunan	108.650.000	Berupa pemeliharaan gedung dan bangunan untuk ganti rangka plafon dan palafon, pekerjaan perbaikan saluran air kotor kamar mandi
7	023131500615118000KD	BALAI BAHASA KALIMANTAN SELATAN	523111	Belanja Pemeliharaan Gedung dan Bangunan	42.946.000	Berupa pemeliharaan gedung dan bangunan untuk ganti rangka plafon dan palafon
8	023130500615139000KD	BALAI BAHASA JAWA TIMUR	523111	Belanja Pemeliharaan Gedung dan Bangunan	43.275.937	Berupa pemeliharaan gedung dan bangunan untuk pemasangan teralis
9	023130200621672000KD	BALAI BAHASA JAWA BARAT	523111	Belanja Pemeliharaan Gedung dan Bangunan	147.039.000	Berupa pemeliharaan gedung dan bangunan untuk penambahan interior
10	023130200621672000KD	BALAI BAHASA JAWA BARAT	523111	Belanja Pemeliharaan Gedung dan Bangunan	187.489.000	Berupa pemeliharaan gedung dan bangunan untuk pembuatan selasar
11	023130200621672000KD	BALAI BAHASA JAWA BARAT	523111	Belanja Pemeliharaan Gedung dan Bangunan	31.500.000	Berupa pemeliharaan gedung dan bangunan untuk pembuatan nama kantor
12	023130700621690000KD	BALAI BAHASA SUMATERA UTARA	523111	Belanja Pemeliharaan Gedung dan Bangunan	152.896.108	Berupa pemeliharaan gedung dan bangunan untuk penggantian lantai dan penggantian keramik lantai
13	023130600621712000KD	BALAI BAHASA ACEH	523111	Belanja Pemeliharaan Gedung dan Bangunan	160.010.226	Berupa pemeliharaan gedung dan bangunan untuk pembuatan pos sapiam pada ruangan depan UJT
14	023131100621729000KD	BALAI BAHASA SUMATERA SELATAN	523111	Belanja Pemeliharaan Gedung dan Bangunan	178.800.077	Berupa pemeliharaan gedung dan bangunan untuk pembuatan backdrop UJT, ruang pimpinan, ruang KSTU, ruang bendera, cor halaman, perbaikan dinding belakang gedung Berupa plester
15	023131100621729000KD	BALAI BAHASA SUMATERA SELATAN	523111	Belanja Pemeliharaan Gedung dan Bangunan	133.234.715	Berupa pemeliharaan gedung dan bangunan untuk pembuatan pos sapiam, ACP lubi dan nama sarkor stainless, dapur, pembuatan plafon PVC dan rangka baja ringan plafon
16	02313200066019000KD	KANTOR BAHASA SULAWESI TENGGARA	523111	Belanja Pemeliharaan Gedung dan Bangunan	83.637.945	Berupa pemeliharaan gedung dan bangunan untuk pembuatan backdrop dan pembuatan ruang laktasi
17	023131400621731000KD	BALAI BAHASA KALIMANTAN BARAT	523111	Belanja Pemeliharaan Gedung dan Bangunan	49.000.000	Berupa pemeliharaan gedung dan bangunan untuk perbaikan rangka plafon dengan baja ringan, rehab WC
18	023131400621731000KD	BALAI BAHASA KALIMANTAN BARAT	523111	Belanja Pemeliharaan Gedung dan Bangunan	167.200.000	Berupa pemeliharaan gedung dan bangunan untuk ubah partisi dinding dengan kaca, penggantian plafon dan WC
19	023130900621708000KD	BALAI BAHASA RIAU	523111	Belanja Pemeliharaan Gedung dan Bangunan	44.072.550	Berupa pemeliharaan gedung dan bangunan untuk penggantian lantai keramik ke granit
20	023130900621708000KD	BALAI BAHASA RIAU	523111	Belanja Pemeliharaan Gedung dan Bangunan	30.246.400	Berupa pemeliharaan gedung dan bangunan untuk pasang partisi baru
21	023130100137544000KP	SEKRETARIAT BADAN PENGE MBANGAN DAN PEMBINAAN BAHASA	523111	Belanja Pemeliharaan Gedung dan Bangunan	193.940.310	Berupa pemeliharaan gedung dan bangunan untuk penambahan tangga, pengubahan pantry dan toilet
22	023130200690519000KP	PUSAT PENGUATAN DAN PEMBERDAYAAN BAHASA	523111	Belanja Pemeliharaan Gedung dan Bangunan	194.040.899	Berupa pemeliharaan gedung dan bangunan untuk pembuatan tangki air
23	023130200690519000KP	PUSAT PENGUATAN DAN PEMBERDAYAAN BAHASA	523111	Belanja Pemeliharaan Gedung dan Bangunan	195.518.750	Berupa pemeliharaan gedung dan bangunan untuk pembuatan tangki air dan instalasi

Kapitalisasi 52 menjadi 53 dilakukan oleh

1. Kantor Bahasa Provinsi Nusa Tenggara Barat dengan penjelasan sebagai berikut :
 - Sebesar Rp29.850.000,- berupa pemeliharaan gedung dan bangunan untuk pembuatan partisi dinding lobby kantor, dst;
 - Sebesar Rp27.202.770,- berupa pemeliharaan gedung dan bangunan untuk pembuatan plang nama kantor.
2. Balai Bahasa Provinsi Bali sebesar Rp196.643.878,- berupa pemeliharaan gedung dan bangunan untuk Penambahan HPL dan backdrop ruang rapat.
3. Balai Bahasa Provinsi Sumatera Barat dengan penjelasan sebagai berikut :

- Sebesar Rp181.000.000,- berupa pemeliharaan gedung dan bangunan untuk pembuatan rangka atap, plafon dan instalasi listrik;
 - Sebesar Rp182.000.000,- berupa pemeliharaan gedung dan bangunan untuk rehab mushala dan pembuatan pos satpam.
4. Balai Bahasa Provinsi Kalimantan Selatan dengan penjelasan sebagai berikut :
- Sebesar Rp108.650.000,- berupa pemeliharaan gedung dan bangunan untuk ganti rangka plafon dan palafon, pekerjaan perbaikan saluran air kotor kamar mandi;
 - Sebesar Rp42.936.000,- berupa pemeliharaan gedung dan bangunan untuk ganti rangka plafon dan palafon.
5. Balai Bahasa Provinsi Jawa Timur sebesar Rp43.275.937,- berupa pemeliharaan gedung dan bangunan untuk pemasangan teralis.
6. Balai Bahasa Provinsi Jawa Barat dengan penjelasan sebagai berikut :
- Sebesar Rp147.039.000,- berupa pemeliharaan gedung dan bangunan untuk penambahan interior;
 - Sebesar Rp187.489.000,- berupa pemeliharaan gedung dan bangunan untuk pembuatan selasar;
 - Sebesar Rp31.500.000,- berupa pemeliharaan gedung dan bangunan untuk pembuatan nama kantor.
7. Balai Bahasa Provinsi Sumatera Utara sebesar Rp152.896.108,- berupa pemeliharaan gedung dan bangunan untuk peninggian lantai dan penggantian keramik lantai.
8. Balai Bahasa Provinsi Aceh sebesar Rp160.010.226,- berupa pemeliharaan gedung dan bangunan untuk pembuatan pos satpam pada ruangan depan ULT.
9. Balai Bahasa Provinsi Sumatera Selatan dengan penjelasan sebagai berikut :
- Sebesar Rp178.800.077,- berupa pemeliharaan gedung dan bangunan untuk pembuatan backdrop ULT, ruang pimpinan, ruang KSTU, tiang bendera, cor halaman, perbaikan dinding belakang gedung berupa plester;

- Sebesar Rp133.234.715,- berupa pemeliharaan gedung dan bangunan untuk pembuatan pos satpam, ACP lobi dan nama satker stainless, dapur, pembuatan plafon PVC dan rangka baja ringan plafon.
10. Kantor Bahasa Provinsi Sulawesi Tenggara sebesar Rp83.637.945,- berupa pemeliharaan gedung dan bangunan untuk pembuatan backdrop dan pembuatan ruang laktasi.
11. Balai Bahasa Provinsi Kalimantan Barat dengan penjelasan sebagai berikut :
- Sebesar Rp49.000.000,- berupa pemeliharaan gedung dan bangunan untuk perkuatan rangka plafon dengan baja ringan, rehab WC;
 - Sebesar Rp167.200.000,- berupa pemeliharaan gedung dan bangunan untuk ubah partisi dinding dengan kaca, penggantian plafond dan WC.
12. Balai Bahasa Provinsi Riau dengan penjelasan sebagai berikut :
- Sebesar Rp44.072.550,- berupa pemeliharaan gedung dan bangunan untuk penggantian lantai keramik ke granit;
 - Sebesar Rp30.246.400,- berupa pemeliharaan gedung dan bangunan untuk pasang partisi baru.
13. Sekretariat Badan Pengembangan dan Pembinaan Bahasa sebesar Rp193.940.310,- berupa pemeliharaan gedung dan bangunan untuk penambahan tangga, pengubahan pantry dan toilet.
14. Pusat Penguatan dan Pemberdayaan Bahasa dengan penjelasan sebagai berikut :
- Sebesar Rp194.040.899,- berupa pemeliharaan gedung dan bangunan untuk pembuatan tangki air;
 - Sebesar Rp195.518.750,- berupa pemeliharaan gedung dan bangunan untuk pembuatan tangki air dan instalasi.

Rincian mutasi Gedung dan Bangunan per bidang barang adalah sebagai berikut:

i. Bangunan Gedung (4.01)

Saldo Bangunan Gedung pada Laporan Barang Pengguna Eselon I Tahunan (Audited) per 31 Desember 2022 adalah sebanyak 122 unit senilai Rp325.183.007.726,-. Jumlah tersebut terdiri dari saldo awal sebanyak 81 unit dengan nilai sebesar Rp237.006.767.682,- mutasi tambah sejumlah 73 unit dengan nilai sebesar Rp99.978.112.994,- dan mutasi kurang sejumlah 32 unit dengan nilai sebesar Rp11.801.872.950,-.

Mutasi Tambah Bangunan Gedung tersebut meliputi :

KODE	JENIS TRANSAKSI URAIAN	KUANITITAS			NILAI		
		Intra	Ekstra	Gabungan	Intra	Ekstra	Gabungan
1	2	3	4	5	6	7	8
401	BANGUNAN GEDUNG	122	-	122	325.183.007.726	-	325.183.007.726
000	Saldo Awal TAYL (Proses Migrasi)	81	-	81	237.006.767.682	-	237.006.767.682
105	Penyelesaian Pembangunan dengan KDP	7	24	31	3.226.750.858	126.963.800	3.353.714.658
107	Reklasifikasi Masuk	1	-	1	8.382.119.428	-	8.382.119.428
131	Likuidasi Masuk	41	-	41	81.930.385.685	-	81.930.385.685
202	Pengembangan Nilai Aset (Langganan)	-	-	-	57.052.770	-	57.052.770
204	Koreksi Pencatatan Nilai Bertambah	-	-	-	5.865.280.804	-	5.865.280.804
206	Penerimaan Aset Tetap Renovasi	-	-	-	389.559.649	-	389.559.649
	Jumlah Mutasi Tambah	49	24	73	99.851.149.194	126.963.800	99.978.112.994

Mutasi Kurang Bangunan Gedung tersebut meliputi :

KODE	JENIS TRANSAKSI URAIAN	KUANITITAS			NILAI		
		Intra	Ekstra	Gabungan	Intra	Ekstra	Gabungan
1	2	3	4	5	6	7	8
264	Koreksi Pencatatan Nilai Bersurang	-	-	-	(66.038.864)	-	(66.038.864)
304	Reklasifikasi Keluar	(1)	-	(1)	(8.382.119.428)	-	(8.382.119.428)
305	Koreksi Pencatatan	(7)	(24)	(31)	(3.226.750.858)	(126.963.800)	(3.353.714.658)
	Jumlah Mutasi Kurang	(8)	(24)	(32)	(11.674.909.150)	(126.963.800)	(11.801.872.950)

Rincian Transaksi per satker meliputi:

No	Kode Satker	Nama Satker	Akun	Uraian Akun	Kode Bidang	Uraian Bidang	Kode Transaksi	Uraian Transaksi	Kuantitas	Nilai
1	02310600621712000KJ	BALAI BAHASA ACEH	133111	GEDUNG DAN BANGUNAN	401	Bangunan Gedung	204	Koreksi Pencatatan Nilai Bertambah	-	160.010.226
2	02311200044387000KJ	BALAI BAHASA BALI	133111	GEDUNG DAN BANGUNAN	401	Bangunan Gedung	204	Koreksi Pencatatan Nilai Bertambah	-	196.641.878
3	023116200621672000KJ	BALAI BAHASA JAWA BARAT	133111	GEDUNG DAN BANGUNAN	401	Bangunan Gedung	204	Koreksi Pencatatan Nilai Bertambah	-	334.528.000
4	023118300621636000KJ	BALAI BAHASA JAWA TENGAH	133111	GEDUNG DAN BANGUNAN	401	Bangunan Gedung	131	Likuidasi Masuk	22	48.448.841.000
5	02311830062159000KJ	BALAI BAHASA JAWA TIMUR	133111	GEDUNG DAN BANGUNAN	401	Bangunan Gedung	131	Likuidasi Masuk	18	33.481.544.685
6	023118300621510000KJ	BALAI BAHASA JAWA TIMUR	133111	GEDUNG DAN BANGUNAN	401	Bangunan Gedung	204	Koreksi Pencatatan Nilai Bertambah	-	41.275.937
7	023111300621313000KJ	BALAI BAHASA KALIMANTAN BARAT	133111	GEDUNG DAN BANGUNAN	401	Bangunan Gedung	204	Koreksi Pencatatan Nilai Bertambah	-	216.200.000
8	0231113006213118000KJ	BALAI BAHASA KALIMANTAN SELATAN	133111	GEDUNG DAN BANGUNAN	401	Bangunan Gedung	204	Koreksi Pencatatan Nilai Bertambah	-	151.586.000
9	02311250062122000KJ	BALAI BAHASA PAPUA	133111	GEDUNG DAN BANGUNAN	401	Bangunan Gedung	204	Koreksi Pencatatan Nilai Bertambah	-	229.494.000
10	023118900621703000KJ	BALAI BAHASA RIAU	133111	GEDUNG DAN BANGUNAN	401	Bangunan Gedung	204	Koreksi Pencatatan Nilai Bertambah	-	74.138.950
11	023111800621740000KJ	BALAI BAHASA SULAWESI TENGAH	133111	GEDUNG DAN BANGUNAN	401	Bangunan Gedung	105	Penyesuaian Perimbangan Dengan KDF	11	3.353.714.658
12	023111800621740000KJ	BALAI BAHASA SULAWESI TENGAH	133111	GEDUNG DAN BANGUNAN	401	Bangunan Gedung	204	Koreksi Pencatatan Nilai Bertambah	-	1.353.714.658
13	023111800621740000KJ	BALAI BAHASA SULAWESI TENGAH	133111	GEDUNG DAN BANGUNAN	401	Bangunan Gedung	264	Koreksi Pencatatan Nilai Berkurang	-	(8.936.094)
14	023111800621740000KJ	BALAI BAHASA SULAWESI TENGAH	133111	GEDUNG DAN BANGUNAN	401	Bangunan Gedung	305	Koreksi Pencatatan	(31)	(1.353.714.658)
15	0231188006215101000KJ	BALAI BAHASA SUMATERA BARAT	133111	GEDUNG DAN BANGUNAN	401	Bangunan Gedung	204	Koreksi Pencatatan Nilai Bertambah	-	91.000.000
16	023111100621729000KJ	BALAI BAHASA SUMATERA SELATAN	133111	GEDUNG DAN BANGUNAN	401	Bangunan Gedung	204	Koreksi Pencatatan Nilai Bertambah	-	312.034.762
17	023110700621696000KJ	BALAI BAHASA SUMATERA UTARA	133111	GEDUNG DAN BANGUNAN	401	Bangunan Gedung	204	Koreksi Pencatatan Nilai Bertambah	-	152.896.108
18	023117400668910000KJ	KANTOR BAHASA NUSA TENGGARA BARAT	133111	GEDUNG DAN BANGUNAN	401	Bangunan Gedung	264	Koreksi Pencatatan Nilai Berkurang	-	(57.052.770)
19	023112400660091000KJ	KANTOR BAHASA NUSA TENGGARA BARAT	133111	GEDUNG DAN BANGUNAN	401	Bangunan Gedung	202	Pengembangan Nilai Aset Langgung	-	57.052.770
20	023112000660109000KJ	KANTOR BAHASA SULAWESI TENGGARA	133111	GEDUNG DAN BANGUNAN	401	Bangunan Gedung	204	Koreksi Pencatatan Nilai Bertambah	-	83.637.945
21	02313019931900700JKP	PUSAT PENGEMBANGAN DAN PELINDUNGAN BAHASA DAN SASTRA	133111	GEDUNG DAN BANGUNAN	401	Bangunan Gedung	206	Pencatatan Aset Tetap Renovasi	-	189.559.649
22	023130199317544000KJ	SEKRETARIAT BADAN PENGEMBANGAN DAN PEMBINAAN BAHASA	133111	GEDUNG DAN BANGUNAN	401	Bangunan Gedung	204	Koreksi Pencatatan Nilai Bertambah	-	191.940.110
23	023130199317544000KJ	SEKRETARIAT BADAN PENGEMBANGAN DAN PEMBINAAN BAHASA	133111	GEDUNG DAN BANGUNAN	401	Bangunan Gedung	107	Rokan/Okas Masuk	-	8.382.119.426
24	023130199317544000KJ	SEKRETARIAT BADAN PENGEMBANGAN DAN PEMBINAAN BAHASA	133111	GEDUNG DAN BANGUNAN	401	Bangunan Gedung	104	Rokan/Okas Keluar	(1)	(8.382.119.426)

Terdapat mutasi bangunan gedung dengan rincian sebagai berikut :

1. Terdapat transaksi reklasifikasi keluar dan reklasifikasi masuk yang dilakukan oleh satker Sekretariat Badan Pengembangan dan Pembinaan Bahasa berupa asrama permanen yang diubah pencatatannya menjadi Bangunan Gedung Kantor Permanen dikarenakan BMN tersebut sudah tidak difungsikan lagi sebagai asrama permanen, tetapi digunakan dan difungsikan sebagai bangunan kantor permanen untuk mendukung operasional tugas dan fungsi kantor pada Sekretariat Badan Pengembangan dan Pembinaan Bahasa;
2. Terdapat transaksi likuidasi masuk yang dilakukan oleh satker berikut :

- Balai Bahasa Provinsi Jawa Tengah dari PP Paud dan Dikmas Provinsi Jawa Tengah sesuai dengan BAST Nomor 2237/I5.7/LK.01.01/2022 tanggal 21 September 2022 berupa bangunan gedung kantor permanen, bangunan gedung kantor lainnya, bangunan gudang tertutup permanen, bangunan gedung tempat ibadah permanen, bangunan gedung pertemuan permanen, bangunan gedung pendidikan permanen, gedung olah raga tertutup permanen, gedung pos jaga permanen, gedung garasi/pool permanen, bangunan gedung perpustakaan permanen, selasar, bangunan terbuka lainnya, bangunan gedung tempat kerja lainnya permanen, mess/wisma/bungalow/tempat peristirahatan permanen, asrama permanen;
 - Balai Bahasa Provinsi Jawa Timur dari PP Paud dan Dikmas Provinsi Jawa Timur sesuai dengan BAST Nomor 14354/C1/LK.03.033/2022 tanggal 21 September 2022 berupa bangunan gedung kantor permanen, bangunan gudang tertutup permanen, bangunan gedung tempat pertemuan lainnya, bangunan gedung pendidikan permanen, gedung pos jaga permanen, selasar, bangunan gedung tempat kerja lainnya permanen, mess/wisma/bungalow/tempat peristirahatan permanen, asrama permanen.
3. Terdapat transaksi penyelesaian pembangunan dengan KDP yang dilakukan oleh satker Balai Bahasa Provinsi Sulawesi Tengah berupa rehabilitasi gedung kantor yang rusak karena gempa sesuai BAST Nomor 006/SJK_12/2022 Tanggal 22 Desember 2022 sebesar Rp3.353.714.658,-.
 4. Terdapat transaksi koreksi pencatatan yang dilakukan oleh satker Balai Bahasa Provinsi Sulawesi Tengah berupa koreksi pencatatan atas aset gedung dan bangunan di intrakomptabel sebesar Rp3.226.750.858,- dan ekstrakomptabel sebesar Rp126.963.800,- dengan total sebesar Rp3.353.714.658,- dan dikembalikan ke pengembangan gedung utama dengan koreksi nilai bertambah senilai Rp3.353.714.658,-.
 5. Terdapat transaksi koreksi pencatatan nilai bertambah yang dilakukan oleh satker berikut :

- Balai Bahasa Provinsi Sulawesi Tengah sebesar Rp3.353.714.658,- berupa pengembangan gedung utama dengan KDP tetapi salah catat menjadi perolehan KDP membentuk NUP baru;
- Balai Bahasa Provinsi Papua sebesar Rp229.494.000,- yang merupakan kapitalisasi berupa pergantian keramik dalam ruangan dan pergantian 4 buah pintu panel dari belanja pemeliharaan;
- Balai Bahasa Provinsi Aceh sebesar Rp160.010.226,- yang merupakan kapitalisasi berupa pembuatan pos satpam pada ruangan depan ULT;
- Balai Bahasa Provinsi Bali sebesar Rp196.643.878,- yang merupakan kapitalisasi berupa penambahan HPL dan backdrop ruang rapat;
- Balai Bahasa Provinsi Jawa Barat sebesar Rp334.5280.000,- yang merupakan kapitalisasi berupa penambahan interior dan pembuatan selasar;
- Balai Bahasa Provinsi Jawa Timur sebesar Rp43.275.937,- yang merupakan kapitalisasi berupa pemasangan teralis;
- Balai Bahasa Provinsi Kalimantan Barat sebesar Rp216.200.000,- yang merupakan kapitalisasi berupa perkuatan rangka plafon dengan baja ringan, rehab WC dan ubah partisi dinding dengan kaca;
- Balai Bahasa Provinsi Kalimantan Selatan sebesar Rp151.586.000,- yang merupakan kapitalisasi berupa ganti rangka plafon dan palafon, pekerjaan perbaikan saluran air kotor kamar mandi;
- Balai Bahasa Provinsi Riau sebesar Rp74.318.950,- yang merupakan kapitalisasi berupa penggantian lantai keramik ke granit dan pasang partisi baru;
- Balai Bahasa Provinsi Sumatera Barat sebesar Rp363.000.000,- yang merupakan kapitalisasi berupa pembuatan rangka atap, plafon dan instalasi listrik dan rehab mushala dan pembuatan pos satpam;

- Balai Bahasa Provinsi Sumatera Selatan sebesar Rp312.034.792,- yang merupakan kapitalisasi berupa pembuatan backdrop ULT, ruang pimpinan, ruang KSTU, tiang bendera, cor halaman, perbaikan dinding belakang gedung berupa plester, pembuatan pos satpam, ACP lobi dan nama satker stainless, dapur, pembuatan plafon PVC dan rangka baja ringan plafon;
 - Balai Bahasa Provinsi Sumatera Utara sebesar Rp152.896.108,- yang merupakan kapitalisasi berupa peninggian lantai dan penggantian keramik lantai;
 - Kantor Bahasa Provinsi Sulawesi Tenggara sebesar Rp83.637.945,- yang merupakan kapitalisasi berupa pembuatan backdrop dan pembuatan ruang laktasi;
 - Sekretariat Badan Pengembangan dan Pembinaan Bahasa sebesar Rp199.940.310,- yang merupakan kapitalisasi berupa penambahan tangga, perubahan pantry dan toilet.
6. Terdapat transaksi pengembangan nilai aset (langsung) yang dilakukan oleh Kantor Bahasa Provinsi Nusa Tenggara Barat dengan total nilai sebesar Rp57.052.770,- dengan rincian pekerjaan berikut :
- Sebesar Rp27.202.770,- berupa pekerjaan perbaikan plank nama kantor;
 - Sebesar Rp29.850.000,- berupa pekerjaan pembuatan partisi bongkar pasang dinding lobi.
7. Terdapat transaksi koreksi pencatatan nilai berkurang yang dilakukan oleh satker berikut:
- Kantor Bahasa Provinsi Nusa Tenggara Barat terhadap transaksi pengembangan nilai aset (langsung) sebesar Rp57.052.770,- tersebut diatas dikarenakan hasil pekerjaan tersebut tidak meningkatkan manfaat ekonomi aset tetap, sehingga dianggap sebagai belanja operasional;
 - Balai Bahasa Provinsi Sulawesi Tengah sebesar Rp8.986.094,- yang merupakan tindak lanjut dari kelebihan input transaksi normalisasi yang seharusnya diinput sebesar Rp613.637.000,- tetapi terinput senilai Rp622.623.094,-.

8. Terdapat penerimaan Aset Tetap Renovasi pada Satker Pusat Pengembangan dan Pelindungan Bahasa sebesar Rp389.559.649,- berupa kapitalisasi belanja pemeliharaan berupa pemeliharaan gedung dan bangunan untuk pembuatan tangki air dan instalasi yang menggunakan anggaran satker Pusat Penguatan dan Pemberdayaan Bahasa.

Untuk Laporan Barang Pengguna Eselon I Tahunan (*Audited*) per 31 Desember 2022 tidak terdapat transfer keluar dan transfer masuk.

ii. Tugu Titik Kontrol/Pasti (4.04)

Saldo Tugu Titik Kontrol/Pasti pada Laporan Barang Pengguna Eselon I Tahunan (*Audited*) per 31 Desember 2022 adalah sebanyak 13 unit senilai Rp10.541.652.738,-. Jumlah tersebut terdiri dari saldo awal sebanyak 12 unit dengan nilai sebesar Rp9.928.541.938,- mutasi tambah sejumlah 1 unit dengan nilai sebesar Rp613.110.000,- dan mutasi kurang sejumlah 0 unit dengan nilai sebesar Rp0,-.

Mutasi Tambah Tugu Titik Kontrol/Pasti tersebut meliputi :

JENIS TRANSAKSI		KUANTITAS			NILAI		
KODE	URAIAN	Intra	Ekstra	Gabungan	Intra	Ekstra	Gabungan
1	2	3	4	5	6	7	8
404	TUGU TITIK KONTROL/PASTI	13	-	13	10.541.652.738	-	10.541.652.738
000	Saldo Awal TAYL (Proses Migrasi)	12	-	12	9.928.541.938	-	9.928.541.938
111	Likuidasi Masuk	1	-	1	581.610.800	-	581.610.800
204	Koreksi Pencatatan Nilai Bertambah	-	-	-	31.500.000	-	31.500.000
Jumlah Mutasi Tambah		1	-	1	613.110.800	-	613.110.800

Mutasi Kurang Tugu Titik Kontrol/Pasti tersebut meliputi :

JENIS TRANSAKSI		KUANTITAS			NILAI		
KODE	URAIAN	Intra	Ekstra	Gabungan	Intra	Ekstra	Gabungan
1	2	3	4	5	6	7	8
404	TUGU TITIK KONTROL/PASTI	-	-	-	-	-	-
Jumlah Mutasi Kurang		-	-	-	-	-	-

Rincian Transaksi per satker meliputi:

No	Kode Satker	Nama Satker	Akan	Uraian Akan	Kode Bidang	Uraian Bidang	Kode Transaksi	Uraian Transaksi	Kuantitas	Nilai
1	0211050001519000KD	BALAI BAHASA JAWA TIMUR	13111	GEDUNG DAN BANGUNAN	402	Tugu Titik Kontrol/Pasti	111	Likuidasi Masuk	1	581.610.800
2	02110500021071000KD	BALAI BAHASA JAWA BARAT	13111	GEDUNG DAN BANGUNAN	402	Tugu Titik Kontrol/Pasti	204	Koreksi Pencatatan Nilai Bertambah	-	31.500.000

Terdapat mutasi tugu titik kontrol/pasti dengan rincian sebagai berikut :

1. Terdapat transaksi likuidasi masuk yang dilakukan oleh satker Balai Bahasa Provinsi Jawa Timur dari PP Paud dan Dikmas Provinsi Jawa Timur sesuai dengan BAST Nomor 14354/C1/LK.03.033/2022 tanggal 21 September 2022 berupa pagar permanen.
2. Terdapat koreksi pencatatan nilai bertambah pada satker Balai Bahasa Provinsi Jawa Barat yang merupakan kapitalisasi berupa pembuatan nama kantor.

Untuk Laporan Barang Pengguna Eselon I Tahunan (*Audited*) per 31 Desember 2022 tidak terdapat transfer keluar dan transfer masuk.

Akumulasi Penyusutan Gedung dan Bangunan

Penyusutan Intrakomtabel

AKUN NERACA/SUB-SUB KELOMPOK BARANG		SALDO 31 DESEMBER 2022 AUDITED					
KODE	URAIAN	NILAI PEROLEHAN	AKUMULASI PENYUSUTAN			TOTAL	NILAI BUKU
			SALDO AWAL	BEBAN PENYUSUTAN	KOREKSI		
1	2	3	4	5	6	7=4+5+6	8=3-7
133111	Gedung dan Bangunan	335.724.660,464	(29.410.647,532)	(21.523.512,813)	-	(50.934.160,345)	284.790.500,119
40101	BANGUNAN GEDUNG TEMPAT KERJA	280.476.944,734	(25.878.760,261)	(17.812.659,352)	-	(43.691.419,613)	236.785.525,121
40102	BANGUNAN GEDUNG TEMPAT TINGGAL	44.706.062,992	(2.741.650,318)	(3.433.477,084)	-	(6.175.127,402)	38.530.935,590
40401	TUGU, TANDA BATAS	10.541.652,738	(790.236,953)	(277.376,377)	-	(1.067.613,330)	9.474.039,408

Penyusutan Ekstrakomtabel

AKUN NERACA/SUB-SUB KELOMPOK BARANG		SALDO 31 DESEMBER 2022 AUDITED					
KODE	URAIAN	NILAI PEROLEHAN	AKUMULASI PENYUSUTAN			TOTAL	NILAI BUKU
			SALDO AWAL	BEBAN PENYUSUTAN	KOREKSI		
1	2	3	4	5	6	7=4+5+6	8=3-7
133111	Gedung dan Bangunan	-	-	-	-	-	-
40101	BANGUNAN GEDUNG TEMPAT KERJA	-	-	-	-	-	-
40102	BANGUNAN GEDUNG TEMPAT TINGGAL	-	-	-	-	-	-
40401	TUGU, TANDA BATAS	-	-	-	-	-	-

e. Jalan, Irigasi, dan Jaringan

Saldo Jalan, Irigasi, dan Jaringan pada Laporan Barang Pengguna Eselon I Tahunan (*Audited*) per 31 Desember 2022 adalah sebesar Rp4.862.923.450,-. Jumlah tersebut terdiri dari saldo awal sebesar Rp4.737.320.450,- mutasi tambah sebesar Rp125.603.000,- dan mutasi kurang sebesar Rp0,-.

JENIS TRANSAKSI		KUANTITAS			NILAI		
KODE	URAIAN	Intra	Ekstra	Gabungan	Intra	Ekstra	Gabungan
1	2	3	4	5	6	7	8
1341	Jalan, Irigasi dan Jaringan	5,151	-	5,151	4,862,923,450	-	4,862,923,450
	Saldo Awal TAYL (Proses Migrasi)	4,449	-	4,449	4,737,320,450	-	4,737,320,450
	Mutasi Tambah	702	-	702	125,603,000	-	125,603,000
	Mutasi Kurang	-	-	-	-	-	-

Untuk Laporan Barang Pengguna Eselon I Tahunan (*Audited*) per 31 Desember 2022 terdapat transaksi transfer keluar dan transfer masuk jalan, irigasi dan jaringan dengan rincian sebagai berikut :

No	Kode	Uraian	Kode Akun	Uraian Akun	Transfer Keluar	Kode Masuk	Uraian Masuk	Transfer Masuk	Saldo
1	0944	PELAKSANAAN PENGEMBANGAN PENDIDIKAN ANAK USIA DINI DAN PENDIDIKAN MASYARAKAT JAWA TENGAH	1141	Jalan dan jembatan	77.116.000	0240	BALAI BAHASA JAWA TENGAH	77.116.000	-
2	0942	PELAKSANAAN PENGEMBANGAN PENDIDIKAN ANAK USIA DINI DAN PENDIDIKAN MASYARAKAT JAWA TIMUR	1142	Irigasi	000.000	0241	BALAI BAHASA JAWA TIMUR	000.000	-

Rincian mutasi Jalan, Irigasi, dan Jaringan per bidang barang adalah sebagai berikut:

i. Jalan dan Jembatan (5.01)

Saldo Jalan dan Jembatan pada Laporan Barang Pengguna Eselon I Tahunan (*Audited*) per 31 Desember 2022 adalah sebanyak 5.070 m² dengan nilai sebesar Rp651.400.000,-. Jumlah tersebut terdiri dari saldo awal sebanyak 4.370 m² dengan nilai sebesar Rp574.284.000,- mutasi tambah sebanyak 700 m² dengan nilai sebesar Rp77.116.000,- dan mutasi kurang sejumlah 0 m² dengan nilai sebesar Rp0,-.

Mutasi Tambah Jalan dan Jembatan tersebut meliputi:

JENIS TRANSAKSI		KUANTITAS			NILAI		
KODE	URAIAN	Intra	Ekstra	Gabungan	Intra	Ekstra	Gabungan
1	2	3	4	5	6	7	8
501	JALAN DAN JEMBATAN	5,070	-	5,070	651,400,000	-	651,400,000
000	Saldo Awal TAYL (Proses Migrasi)	4,370	-	4,370	574,284,000	-	574,284,000
131	Likuidasi Masuk	700	-	700	77,116,000	-	77,116,000
	Jumlah Mutasi Tambah	700	-	700	77,116,000	-	77,116,000

Mutasi Kurang Jalan dan Jembatan tersebut meliputi:

JENIS TRANSAKSI		KUANTITAS			NILAI		
KODE	URAIAN	Intra	Ekstra	Gabungan	Intra	Ekstra	Gabungan
1	2	3	4	5	6	7	8
501	JALAN DAN JEMBATAN	-	-	-	-	-	-
	Jumlah Mutasi Kurang	-	-	-	-	-	-

Rincian Transaksi per satker meliputi:

No	Kode Satker	Nama Satker	Akun	Uraian Akun	Kode Bidang	Uraian Bidang	Kode Transaksi	Uraian Transaksi	Kuantitas	Nilai
1	02.110.006.2168600KD	BALAI BAHASA JAWA TENGAH	13411	Jalan dan Jembatan	501	Jalan dan Jembatan	131	Likuidasi Masuk	700	77.116.000

Terdapat mutasi jalan dan jembatan berupa transaksi likuidasi masuk yang dilakukan oleh satker Balai Bahasa Provinsi Jawa Tengah dari PP Paud dan Dikmas Provinsi Jawa Tengah sesuai dengan BAST Nomor 2237/15.7/LK.01.01/2022 tanggal 21 September 2022 berupa jalan khusus kompleks sebesar 700m² dengan nilai Rp77.116.000,-.

Untuk Laporan Barang Pengguna Eselon I Tahunan (*Audited*) per 31 Desember 2022 tidak terdapat transfer keluar dan transfer masuk.

ii. Bangunan Air (5.02)

Saldo Bangunan Air pada Laporan Barang Pengguna Eselon I Tahunan (*Audited*) per 31 Desember 2022 adalah sebanyak 9 unit dengan nilai sebesar Rp1.364.143.000,-. Jumlah tersebut terdiri dari saldo awal sebanyak 7 unit dengan nilai sebesar Rp1.315.656.000,- mutasi tambah sebanyak 2 unit dengan nilai sebesar Rp48.487.000,- dan mutasi kurang sejumlah 0 unit dengan nilai sebesar Rp0,-.

Mutasi Tambah Bangunan Air tersebut meliputi:

JENIS TRANSAKSI		KUANITITAS			NILAI		
KODE	URAIAN	Intra	Ekstra	Gabungan	Intra	Ekstra	Gabungan
1	2	3	4	5	6	7	8
502	BANGUNAN AIR	9	-	9	1.364.143.000	-	1.364.143.000
000	Saldo Awal TAYL (Proses Migrasi)	7	-	7	1.315.656.000	-	1.315.656.000
131	Likuidasi Masuk	2	-	2	48.487.000	-	48.487.000
	Jumlah Mutasi Tambah	2	-	2	48.487.000	-	48.487.000

Mutasi Kurang Bangunan Air tersebut meliputi:

JENIS TRANSAKSI		KUANITITAS			NILAI		
KODE	URAIAN	Intra	Ekstra	Gabungan	Intra	Ekstra	Gabungan
1	2	3	4	5	6	7	8
502	BANGUNAN AIR	-	-	-	-	-	-
	Jumlah Mutasi Kurang	-	-	-	-	-	-

Rincian Transaksi per satker meliputi:

No	Kode Satker	Nama Satker	Akun	Uraian Akun	Kode Bidang	Uraian Bidang	Kode Transaksi	Uraian Transaksi	Kuantitas	Nilai
1	02.310.006.1513900KD	BALAI BAHASA JAWA TIMUR	13412	Jembatan	502	Bangunan Air	131	Likuidasi Masuk	2	48.487.000

Terdapat mutasi irigasi berupa transaksi likuidasi masuk yang dilakukan oleh satker Balai Bahasa Provinsi Jawa Timur dari PP Paud dan Dikmas Provinsi Jawa Timur sesuai dengan BAST Nomor 14354/C1/LK.03.033/2022 tanggal 21 September 2022 berupa bangunan penampung air baku.

Untuk Laporan Barang Pengguna Eselon I Tahunan (*Audited*) per 31 Desember 2022 tidak terdapat transaksi transfer keluar dan transfer masuk.

iii. Instalasi (5.03)

Saldo Instalasi pada Laporan Barang Pengguna Eselon I Tahunan (*Audited*) per 31 Desember 2022 adalah sebanyak 52 unit sebesar Rp1.302.325.590,-. Jumlah tersebut terdiri dari saldo awal sebanyak 52 unit dengan nilai sebesar Rp1.302.325.590,- mutasi tambah sebanyak 0 unit dengan nilai sebesar Rp0,- dan mutasi kurang sejumlah 0 unit dengan nilai sebesar Rp0,-.

Mutasi Tambah Instalasi tersebut meliputi:

JENIS TRANSAKSI		KUANTITAS			NILAI		
KODE	URAIAN	Intra	Ekstra	Gabungan	Intra	Ekstra	Gabungan
1	2	3	4	5	6	7	8
503	INSTALASI	52	-	52	1.302.325.590	-	1.302.325.590
000	Saldo Awal TAYL (Proses Migrasi)	52	-	52	1.302.325.590	-	1.302.325.590
Jumlah Mutasi Tambah		-	-	-	-	-	-

Mutasi Kurang Instalasi tersebut meliputi:

JENIS TRANSAKSI		KUANTITAS			NILAI		
KODE	URAIAN	Intra	Ekstra	Gabungan	Intra	Ekstra	Gabungan
1	2	3	4	5	6	7	8
503	INSTALASI						
Jumlah Mutasi Kurang		-	-	-	-	-	-

Untuk Laporan Barang Pengguna Eselon I Tahunan (*Audited*) per 31 Desember 2022 tidak terdapat mutasi tambah, mutasi kurang, transaksi transfer keluar dan transfer masuk.

iv. Jaringan (5.04)

Saldo Jaringan pada Laporan Barang Pengguna Eselon I Tahunan (*Audited*) per 31 Desember 2022 adalah sebanyak 20 unit sebesar Rp1.545.054.860,-. Jumlah tersebut terdiri dari saldo awal sebanyak 20 unit dengan nilai sebesar

Rp1.545.054.860,- mutasi tambah sebanyak 0 unit dengan nilai sebesar Rp0,- dan mutasi kurang sejumlah 0 unit dengan nilai sebesar Rp0,-.

Mutasi Tambah Jaringan tersebut meliputi:

KODE	JENIS TRANSAKSI URAIAN	KUANTITAS			NILAI		
		Intra	Ekstra	Gabungan	Intra	Ekstra	Gabungan
1	2	3	4	5	6	7	8
504	JARINGAN	20		20	1.545.054.860		1.545.054.860
000	Saldo Awal TAYL (Proses Miggrasi)	20		20	1.545.054.860		1.545.054.860
Jumlah Mutasi Tambah		-	-	-	-	-	-

Mutasi Kurang Jaringan tersebut meliputi:

KODE	JENIS TRANSAKSI URAIAN	KUANTITAS			NILAI		
		Intra	Ekstra	Gabungan	Intra	Ekstra	Gabungan
1	2	3	4	5	6	7	8
504	JARINGAN						
Jumlah Mutasi Kurang		-	-	-	-	-	-

Untuk Laporan Barang Pengguna Eselon I Tahunan (Audited) per 31 Desember 2022 tidak terdapat transaksi mutasi tambah, mutasi kurang, transfer keluar dan transfer masuk.

Akumulasi Penyusutan Jalan, Irigasi, dan Jaringan Penyusutan Intrakomtabel

AKUN NERACA-SUB-SUB KELOMPOK BARANG		SALDO 31 DESEMBER 2022 AUDITED					
KODE	URAIAN	NILAI PEROLEHAN	AKUMULASI PENYUSUTAN			NILAI BUKU	
			SALDO AWAL	BEBAN PENYUSUTAN	KOREKSI		TOTAL
1	2	3	4	5	6	7=4+5+6	8=1-7
13411	Jalan dan Jembatan	651.400.000	(574.284.000)	(68.853.572)	-	(643.137.572)	8.262.428
50101	JALAN	651.400.000	(574.284.000)	(68.853.572)	-	(643.137.572)	8.262.428
13412	Irigasi	1.364.143.000	(361.607.484)	(43.013.128)	-	(404.620.612)	959.522.388
50204	BANGUNAN PENGAMAN SUNGAI PANTAI & PENANGGULANGAN BENCANA ALAM	226.380.000	(226.380.000)	-	-	(226.380.000)	-
50205	BANGUNAN PENGEMBANGAN SUMBER AIR DAN AIR TANAH	7.912.000	(2.848.320)	(632.960)	-	(3.481.280)	4.430.720
50206	BANGUNAN AIR BERSIH AIR BAKU	82.942.000	(5.052.393)	(14.085.330)	-	(19.137.723)	63.804.277
50207	BANGUNAN AIR KOTOR	1.046.909.000	(127.326.771)	(28.294.638)	-	(155.621.609)	891.287.391
13413	Jaringan	2.847.380.450	(750.516.601)	(125.679.058)	-	(876.195.659)	1.971.184.791
50301	INSTALASI AIR BERSIH AIR BAKU						
50305	INSTALASI PEMBANGKIT LISTRIK						
50306	INSTALASI GARDU LISTRIK	905.558.090	(181.961.615)	(22.638.952)	-	(204.600.567)	700.957.523
50310	INSTALASI LAIN	396.767.500	(240.517.500)	(62.500.000)	-	(303.017.500)	93.750.000
50401	JARINGAN AIR MINUM	24.000.000	(12.000.000)	(800.000)	-	(12.800.000)	11.200.000
50402	JARINGAN LISTRIK	1.459.968.660	(291.227.716)	(36.685.796)	-	(327.913.512)	1.132.055.148
50403	JARINGAN TELEPON	61.086.200	(24.809.770)	(3.054.310)	-	(27.864.080)	33.222.120

Penyusutan Ekstrakomtabel tidak ada

f. Aset Tetap Lainnya

Saldo Aset Tetap Lainnya pada Laporan Barang Pengguna Eselon I Tahunan (*Audited*) per 31 Desember 2022 sebanyak 111.467 buah dengan nilai sebesar Rp8.286.679.684,-. Jumlah tersebut terdiri dari saldo awal sebanyak 111.166 buah dengan nilai sebesar Rp7.977.806.284,- mutasi tambah sebanyak 457 buah dengan nilai sebesar Rp318.873.400,- dan mutasi kurang sebanyak 156 buah dengan nilai sebesar Rp10.000.000,-.

JENIS TRANSAKSI		KUANTITAS			NILAI		
KODE	URAIAN	Intra	Ekstra	Gabungan	Intra	Ekstra	Gabungan
1	2	3	4	5	6	7	8
135121	Aset Tetap Lainnya	111.467	-	111.467	8.286.679.684	-	8.286.679.684
	Saldo Awal	111.166	-	111.166	7.977.806.284	-	7.977.806.284
	Mutasi Tambah	457	-	457	318.873.400	-	318.873.400
	Mutasi Kurang	(156)	-	(156)	(10.000.000)	-	(10.000.000)

Rincian mutasi Aset Tetap Lainnya per bidang barang adalah sebagai berikut:

i. Bahan Perpustakaan (6.01)

Saldo Bahan Perpustakaan pada Laporan Barang Pengguna Eselon I Tahunan (*Audited*) per 31 Desember 2022 adalah sebanyak 111.397 buah dengan nilai sebesar Rp7.881.998.184,-. Jumlah tersebut terdiri dari saldo awal sejumlah 111.102 buah dengan nilai sebesar Rp7.805.960.284,- mutasi tambah sejumlah 451 buah dengan nilai sebesar Rp86.037.900,- dan mutasi kurang sejumlah 156 buah dengan nilai sebesar Rp10.000.000,-.

Mutasi Tambah Bahan Perpustakaan tersebut meliputi:

JENIS TRANSAKSI		KUANTITAS			NILAI		
KODE	URAIAN	Intra	Ekstra	Gabungan	Intra	Ekstra	Gabungan
1	2	3	4	5	6	7	8
601	BAHAN PERPUSTAKAAN	111.397	-	111.397	7.881.998.184	-	7.881.998.184
000	Saldo Awal TAYL (Proses Migrasi)	111.102	-	111.102	7.805.960.284	-	7.805.960.284
101	Pembelian	56	-	56	6.927.000	-	6.927.000
131	Likuidasi Masak	395	-	395	79.110.900	-	79.110.900
	Jumlah Mutasi Tambah	451	-	451	86.037.900	-	86.037.900

Mutasi Kurang Bahan Perpustakaan tersebut meliputi:

JENIS TRANSAKSI		KUANTITAS			NILAI		
KODE	URAIAN	Intra	Ekstra	Gabungan	Intra	Ekstra	Gabungan
1	2	3	4	5	6	7	8
302	Transfer Keluar	(156)	-	(156)	(10.000.000)	-	(10.000.000)
	Jumlah Mutasi Kurang	(156)	-	(156)	(10.000.000)	-	(10.000.000)

Rincian mutasi Bahan Perpustakaan sebagai berikut:

No	Kode Satker	Nama Satker	Akun	Uraian Akun	Kode Bidang	Uraian Bidang	Kode Transaksi	Uraian Transaksi	Kuantitas	Nilai
1	0231303008216390000KD	BALAI BAHASA JAWA TENGAH	135121	Aset Tetap Lainnya	601	BAHAN PERPUSTAKAAN	302	Transfer Keluar	11561	(10.000.000)
2	0231303006216390000KD	BALAI BAHASA JAWA TENGAH	135121	Aset Tetap Lainnya	601	BAHAN PERPUSTAKAAN	131	Likuidasi Masuk	156	(0.000.000)
3	0231303008151390000KD	BALAI BAHASA JAWA TIMUR	135121	Aset Tetap Lainnya	601	BAHAN PERPUSTAKAAN	131	Likuidasi Masuk	239	89.110.900
4	0231310006005650000KD	KANTOR BAHASA GORONTALO	135121	Aset Tetap Lainnya	601	BAHAN PERPUSTAKAAN	101	Pembelian	56	6.927.000

Terdapat mutasi bahan perpustakaan dengan rincian sebagai berikut :

1. Terdapat transaksi pembelian bahan perpustakaan berupa pembelian buku yang diperuntukan untuk perpustakaan yang dilakukan oleh satker Kantor Bahasa Provinsi Gorontalo.
2. Terdapat transaksi transfer keluar yang dilakukan oleh satker Balai Bahasa Provinsi Jawa Tengah kepada Balai Besar Penjaminan Mutu Pendidikan berupa monografi dan referensi.
3. Terdapat transaksi likuidasi masuk yang dilakukan oleh satker berikut:
 - Balai Bahasa Provinsi Jawa Timur dari PP Paud dan Dikmas Provinsi Jawa Timur sesuai dengan BAST Nomor 14354/C1/LK.03.033/2022 tanggal 21 September 2022 berupa buku lainnya;
 - Balai Bahasa Provinsi Jawa Tengah dari PP Paud dan Dikmas Provinsi Jawa Tengah sesuai dengan BAST Nomor 2237/I5.7/LK.01.01/2022 tanggal 21 September 2022 berupa monografi dan referensi.

ii. Barang Bercorak Kesenian (6.02)

Saldo Barang Bercorak Kesenian pada Laporan Barang Pengguna Eselon I Tahunan (*Audited*) per 31 Desember 2022 adalah sebanyak 70 buah dengan nilai sebesar Rp404.681.500,-. Jumlah tersebut terdiri dari saldo awal sejumlah 64 buah dengan nilai sebesar Rp171.846.000,- mutasi tambah sejumlah 6 buah dengan nilai sebesar Rp232.835.500,- dan mutasi kurang sejumlah 0 buah dengan nilai sebesar Rp0,-.

Mutasi Tambah Barang Bercorak Kesenian tersebut meliputi:

JENIS TRANSAKSI		KUANTITAS			NILAI		
KODE	URAIAN	Intra	Ekstra	Gabungan	Intra	Ekstra	Gabungan
1	2	3	4	5	6	7	8
602	BARANG BERCORAK KESENIAN-KEBUDAYA AN-OLAHRAGA	70	-	70	404,681,500	-	404,681,500
000	Saldo Awal	64	-	64	171,846,000	-	171,846,000
131	Likuidasi Masuk	6	-	6	232,835,500	-	232,835,500
	Jumlah Mutasi Tambah	6	-	6	232,835,500	-	232,835,500

Mutasi Kurang Barang Bercorak Kesenian tersebut meliputi:

JENIS TRANSAKSI		KUANTITAS			NILAI		
KODE	URAIAN	Intra	Ekstra	Gabungan	Intra	Ekstra	Gabungan
1	2	3	4	5	6	7	8
602	BARANG BERCORAK KESENIAN-KEBUDAYA AN-OLAHRAGA	-	-	-	-	-	-
	Jumlah Mutasi Kurang	-	-	-	-	-	-

Rincian mutasi Bahan Perpustakaan sebagai berikut:

No	Kode Satker	Nama Satker	Akun	Uraian Akun	Kode Bidang	Uraian Bidang	Kode Transaksi	Uraian Transaksi	Kuantitas	Nilai
1	02.31.01.006.21.686009K2	BALAI BAHASA JAWA TENGAH	135121	Aset Tetap Lainnya	602	BARANG BERCORAK KESENIAN-KEBUDAYA AN-OLAHRAGA	131	Likuidasi Masuk	4	12,235,500
2	02.31.01.006.151.90009K2	BALAI BAHASA JAWA TIMUR	135121	Aset Tetap Lainnya	602	BARANG BERCORAK KESENIAN-KEBUDAYA AN-OLAHRAGA	131	Likuidasi Masuk	2	220,600,000

Terdapat mutasi bahan perpustakaan transaksi likuidasi masuk yang dilakukan oleh satker berikut:

- Balai Bahasa Provinsi Jawa Timur dari PP Paud dan Dikmas Provinsi Jawa Timur sesuai dengan BAST Nomor 14354/C1/LK.03.033/2022 tanggal 21 September 2022 berupa 1 buah alat musik modern/band dan 1 buah maket/miniature/replika;
- Balai Bahasa Provinsi Jawa Tengah dari PP Paud dan Dikmas Provinsi Jawa Tengah sesuai dengan BAST Nomor 2237/I5.7/LK.01.01/2022 tanggal 21 September 2022 berupa 1 buah alat musik lukisan cat minyak dan 1 buah maket/miniature/replika.

Untuk Laporan Barang Pengguna Eselon I Tahunan (*Audited*) per 31 Desember 2022 tidak terdapat transaksi transfer keluar dan transfer masuk.

iii. Aset Tetap Dalam Renovasi (6.07)

Saldo Aset Tetap Dalam Renovasi pada Laporan Barang Pengguna Eselon I Tahunan (Audited) per 31 Desember 2022 adalah sebanyak 0 unit dengan nilai sebesar Rp0,-. Jumlah tersebut terdiri dari saldo awal sejumlah 0 unit dengan nilai sebesar Rp0,- mutasi tambah sejumlah 0 unit dengan nilai sebesar Rp0,- dan mutasi kurang sejumlah 0 unit nilai sebesar Rp0,-.

Mutasi Tambah Aset Tetap dalam Renovasi tersebut meliputi :

JENIS TRANSAKSI		KUANTITAS			NILAI		
KODE	URAIAN	Intra	Ekstra	Gabungan	Intra	Ekstra	Gabungan
1	2	3	4	5	6	7	8
607	ASET TETAP DALAM RENOVASI	-	-	-	-	-	-
112	Perolehan Lainnya	2	-	2	389.559.649	-	389.559.649
302	Transfer Keluar	(2)	-	(2)	(389.559.649)	-	(389.559.649)
Jumlah Mutasi Tambah		-	-	-	-	-	-

Mutasi Kurang Aset Tetap dalam Renovasi tersebut meliputi :

JENIS TRANSAKSI		KUANTITAS			NILAI		
KODE	URAIAN	Intra	Ekstra	Gabungan	Intra	Ekstra	Gabungan
1	2	3	4	5	6	7	8
607	ASET TETAP DALAM RENOVASI	-	-	-	-	-	-
Jumlah Mutasi Kurang		-	-	-	-	-	-

Rincian mutasi Aset Tetap dalam Renovasi sebagai berikut

No	Kode Satker	Nama Satker	Akan	Uraian Akan	Kode Bidang	Uraian Bidang	Kode Transaksi	Uraian Transaksi	Kuantitas	Nilai
1	0231102100690319000KP	PUSAT PENGLATAN DAN PEMBERDAYAAN BAHASA	(35)11	Aset Tetap Dalam Renovasi	112	Perolehan Lainnya	112	Perolehan Lainnya	2	389.559.649
2	0231102100690319000KP	PUSAT PENGLATAN DAN PEMBERDAYAAN BAHASA	(35)11	Aset Tetap Dalam Renovasi	302	Transfer Keluar	302	Transfer Keluar	(2)	(389.559.649)

Terdapat mutasi Aset Tetap dalam Renovasi dengan rincian sebagai berikut :

1. Terdapat transaksi perolehan lainnya pada satker Pusat Penguatan dan Pemberdayaan Bahasa berupa pembuatan tangki air dan instalasi;
2. Terdapat transaksi transfer keluar pada satker Pusat Penguatan dan Pemberdayaan Bahasa tangki air dan instalasi ke Pusat Pengembangan dan Pelindungan Bahasa dikarenakan Pusat Penguatan dan Pemberdayaan Bahasa melakukan pemeliharaan gedung milik Pusat Pengembangan dan Pelindungan Bahasa.

Untuk Laporan Barang Pengguna Eselon I Tahunan (*Audited*) per 31 Desember 2022 tidak terdapat transfer keluar dan transfer masuk.

Akumulasi Penyusutan Aset Tetap Lainnya

Penyusutan Intrakomtabel

AKUN NERACA/SUB-SUB KELOMPOK BARANG		SALDO 31 DESEMBER 2022 AUDITED					
KODE	URAIAN	NILAI PEROLEHAN	AKUMULASI PENYUSUTAN				NILAI BUKU
			SALDO AWAL	BEBAN PENYUSUTAN	KOREKSI	TOTAL	
1	2	3	4	5	6	7=4+5+6	8=3-7
135111	Aset Tetap Renovasi	-	-	-	-	-	-
60703	GEDUNG DAN BANGUNAN DALAM RENOVASI	-	-	-	-	-	-
135121	Aset Tetap Lainnya	8.286,679,684	(168,846,000)	(29,700,000)	-	(198,546,000)	8,088,133,684
60101	BAHAN PERPUSTAKAAN TERCETAK	7,877,898,624	-	-	-	-	7,877,898,624
60102	BAHAN PERPUSTAKAAN TEREKAM DAN BENTUK MIKRO	3,660,000	-	-	-	-	3,660,000
60103	KARTOGRAFI, NASKAH DAN LUKISAN	439,560	-	-	-	-	439,560
60201	BARANG BERCORAK KESENIAN	203,526,000	(168,846,000)	(29,700,000)	-	(198,546,000)	4,980,000
60202	ALAT BERCORAK KEBUDAYAAN	201,155,500	-	-	-	-	201,155,500

Penyusutan Ekstrakomtabel tidak ada

g. Konstruksi Dalam Pengerjaan (KDP)

Saldo Konstruksi Dalam Pengerjaan (KDP) pada Laporan Barang Pengguna Eselon I Tahunan (*Audited*) per 31 Desember 2022 adalah sebesar Rp4.924.747.073,-. Jumlah tersebut terdiri dari saldo awal sebesar Rp3.051.116.225,- mutasi tambah sebesar Rp5.227.345.506,- dan mutasi kurang sebesar Rp3.353.714.658,-.

AKUN NERACA/SUB-SUB KELOMPOK BARANG		JUMLAH s.d. 1 JANUARI 2022	PENAMBAHAN	KDP YANG MENJADI ASET DEFINITIF	JUMLAH s.d. 31 DESEMBER 2022
KODE	URAIAN	NILAI	NILAI	NILAI	NILAI
1	2	3	4	5	6
136111	Konstruksi Dalam Pengerjaan	3,051,116,225	5,227,345,506	3,353,714,658	4,924,747,073
7010101003	Gedung dan Bangunan Dalam Pengerjaan	3,051,116,225	5,227,345,506	3,353,714,658	4,924,747,073
TOTAL		3,051,116,225	5,227,345,506	3,353,714,658	4,924,747,073

Rincian mutasi Konstruksi dalam Pengerjaan adalah sebagai berikut:

No	Kode Sarker	Nama Sarker	Akun	Uraian Akun	Kode Bidang	Uraian Bidang	Kode Transaksi	Uraian Transaksi	Kuantitas	Nilai
1	023131800021740000K.D	BALAI BAHASA SULAWESI TENGAH	136111	Konstruksi Dalam pengerjaan	701	KONSTRUKSI DALAM Pengerjaan	502	Perolehan Penambahan KDP	33	3.353.714.658
2	02313100600565000K.D	KANTOR BAHASA GORONTALO	136111	Konstruksi Dalam pengerjaan	701	KONSTRUKSI DALAM Pengerjaan	502	Perolehan Penambahan KDP	54	6.39.003.212
3	02313100600565000K.D	KANTOR BAHASA GORONTALO	136111	Konstruksi Dalam pengerjaan	701	KONSTRUKSI DALAM Pengerjaan	503	Pengembangan KDP	-	5.986.400
4	023132100600586000K.D	KANTOR BAHASA MALUKU	136111	Konstruksi Dalam pengerjaan	701	KONSTRUKSI DALAM Pengerjaan	503	Pengembangan KDP	-	1.187.663.236
5	023132100600586000K.D	KANTOR BAHASA MALUKU	136111	Konstruksi Dalam pengerjaan	701	KONSTRUKSI DALAM Pengerjaan	510	Perolehan Lainnya KDP	3	40.978.000

Terdapat mutasi Konstruksi dalam Pengerjaan dengan rincian sebagai berikut:

1. Terdapat transaksi perolehan/penambahan KDP yang dilakukan oleh satker berikut :
 - Balai Bahasa Provinsi Sulawesi Tengah berupa pencatatan awal rehabilitasi gedung akibat gempa;
 - Kantor Bahasa Provinsi Gorontalo berupa pencatatan awal pekerjaan konsultan perencana pembangunan gedung dan bangunan.
2. Terdapat transaksi perolehan lainnya KDP yang dilakukan oleh satker Kantor Bahasa Provinsi Maluku berupa pencatatan konsultan perencana pembangunan gedung dan bangunan. Pencatatan tersebut berasal dari kesalahan akun pada saat pencatatan awal yang dicatat dalam akun tanah yang kemudian direvisi menjadi akun perolehan lainnya KDP. KDP tersebut dicatatkan dalam perolehan lainnya KDP dikarenakan sudah tidak dapat dicatat dalam transaksi perolehan/penambahan KDP.
3. Terdapat transaksi pengembangan KDP yang dilakukan oleh satker berikut:
 - Kantor Bahasa Provinsi Gorontalo berupa pengembangan pencatatan terhadap konsultan perencana pembangunan dan gedung;
 - Kantor Bahasa Provinsi Maluku berupa pengembangan pencatatan terhadap konsultan perencana pembangunan dan gedung.

KDP Badan Bahasa ditahun 2022 ini terdiri dari 4 satuan kerja yaitu:

1. Balai Bahasa Jawa Timur

- i. Pembangunan KDP dimulai pada tahun 2008, mendapatkan anggaran untuk melanjutkan pembangunan setelah tahun 2008 yaitu pada tahun 2010, setelah penambahan anggaran dana yang diterima masih belum mencukupi untuk penyelesaian pembangunannya, dan saat posisi akhir Semester I tahun 2020 ini KDP Balai Bahasa Jawa Timur senilai Rp441.262.600.- berupa

Gedung dan Bangunan dalam Pengerjaan terdiri dari ruang kerja kantor dan perpustakaan.

- ii. Progres penyelesaian KDP ini sampai pada tahap Rekomendasi dan hasil rapat dengan PU agar dapat menganggarkan penyelesaian KDP.
- iii. Dalam proses penganggaran penyelesaian KDP, usulan anggaran penyelesaian ditolak oleh DJA dikarenakan KDP berdiri di atas tanah Pinjam Pakai.
- iv. Pada saat ini Balai Bahasa Provinsi Jawa Timur telah menempati tanah dan bangunan ex PP PAUD Dikmas Jawa Timur.
- v. Balai Bahasa Provinsi Jawa Timur berencana akan menghibahkan gedung dan KDP ke Pemerintah Provinsi Jawa Timur.

2. Balai Bahasa Sumatera Barat

- i. Pembangunan KDP Balai Bahasa Provinsi Sumatera Barat dimulai pada tahun 2008 dikarenakan terkait keterbatasan anggaran bangunan tersebut tidak selesai dibangun. KDP Balai Bahasa Provinsi Sumatera Barat senilai Rp833.471.769,- berupa Gedung dan Bangunan dalam Pengerjaan. Kondisi saat akhir tahun 2018 KDP Balai Bahasa Provinsi Sumatera Barat sudah sampai tahap rekomendasi PU untuk melanjutkan pembangunan, Badan Bahasa akan menganggarkan penyelesaian KDP. Perlu dilakukan building assesmet berupa penilaian kelayakan bangunan berdasarkan tahapan dari bangunan untuk menilai (*assessing*) kinerja suatu bangunan, mulai dari yang kualitatif sampai yang kuantitatif.
- ii. KDP berdiri di atas tanah milik Badan Bahasa.
- iii. Pada tahun 2021, Balai Bahasa Provinsi Sumatera Barat mendapatkan anggaran untuk meneruskan pembangunan gedung tersebut senilai Rp3.437.892.900,-. Akan tetapi Balai Bahasa Provinsi Sumatera Barat tidak dapat menyelesaikan pekerjaan tersebut dan mengerjakan sebesar Rp1.776.381.856,- atau sebesar 40,718% dari nilai kontrak.

- iv. Pada perencanaan awal tahun 2005 pembangunan gedung Balai Bahasa Provinsi Sumatera Barat direncanakan untuk wisma setinggi 4 lantai, sedangkan untuk tahun 2021 terdapat perubahan desain dimana pembangunan gedung tersebut hanya setinggi 2 lantai dan kegunaannya untuk ruang kerja (lantai 1) dan untuk aula (lantai 2).

3. Kantor Bahasa Provinsi Gorontalo

- i. KDP tersebut merupakan pencatatan konsultan perencana dan dicatat pada tahun 2022.
- ii. KDP tersebut berdiri diatas tanah Kantor Bahasa Provinsi Gorontalo.
- iii. Biaya konsultan perencana yang dibayarkan oleh Kantor Bahasa Provinsi Gorontalo sebesar Rp545.741.712,- atau sebesar 1,95% dari RAB yang disampaikan oleh Kementerian PUPR.

4. Kantor Bahasa Provinsi Maluku

- i. KDP tersebut merupakan pencatatan konsultan perencana dan dicatat pada tahun 2022.
- ii. KDP tersebut berdiri diatas tanah Kantor Bahasa Provinsi Maluku.
- iii. Biaya konsultan perencana yang dibayarkan oleh Kantor Bahasa Provinsi Maluku sebesar Rp1.106.062.236,- atau sebesar 3,56% dari RAB yang disampaikan oleh Kementerian PUPR.

h. Aset Lainnya

Saldo Aset lainnya pada pada Laporan Barang Pengguna Eselon I Tahunan (Audited) per 31 Desember 2022 adalah sebesar Rp21.311.477.683,-. Jumlah tersebut terdiri dari saldo awal sebesar Rp14.343.873.877,- mutasi tambah sebesar Rp15.855.576.033,- dan mutasi kurang sebesar Rp8.887.972.227,-.

JENIS TRANSAKSI		NILAI		
KODE	URAIAN	Intra	Ekstra	Gabungan
1	2	6	7	8
162	Aset Lainnya	21,233,816,183	77,661,500	21,311,477,683
	Saldo Awal	14,281,840,777	62,033,100	14,343,873,877
	Mutasi Tambah	15,812,961,503	42,614,530	15,855,576,033
	Mutasi Kurang	(8,860,986,097)	(26,986,130)	(8,887,972,227)

Rincian mutasi Aset Lainnya per bidang barang adalah sebagai berikut:

i. Aset Tak Berwujud

Saldo Aset Tak Berwujud Laporan Barang Pengguna Eselon I Tahunan (*Audited*) per 31 Desember 2022 adalah sejumlah 129 dengan nilai sebesar Rp7.840.034.994,-. Jumlah tersebut terdiri dari saldo awal sebesar 121 buah dengan nilai sebesar Rp7.944.590.514,- mutasi tambah sejumlah 38 buah dengan nilai sebesar Rp5.790.739.547,- dan mutasi kurang sejumlah 30 buah dengan nilai sebesar Rp5.895.295.067,-.

Mutasi Aset Tak Berwujud tersebut meliputi:

AKUN NERACA/KELOMPOK BARANG		SALDO PER 1 JANUARI 2022		MUTASI				SALDO PER 31 DESEMBER 2022	
				BERTAMBAH		BERKURANG			
KODE	URAIAN	KUANTITAS	NILAI	KUANTITAS	NILAI	KUANTITAS	NILAI	KUANTITAS	NILAI
1	2	3	4	5	6	7	8	9	10
162151	Software	101	2.696.184.014	6	288.070.000	13	1.010.669.567	94	1.973.584.447
801	ASET TAK BERWUJUD	101	2.696.184.014	6	288.070.000	13	1.010.669.567	94	1.973.584.447
162191	Aset Tak Berwujud Lainnya	18	5.213.631.500	-	-	15	4.849.850.500	3	363.781.000
801	ASET TAK BERWUJUD	18	5.213.631.500	-	-	15	4.849.850.500	3	363.781.000
166113	Aset Tak Berwujud yang Tidak Digunakan Dalam Operasional Pemerintahan	2	34.775.000	32	5.502.669.547	2	34.775.000	32	5.502.669.547
801	ASET TAK BERWUJUD	2	34.775.000	32	5.502.669.547	2	34.775.000	32	5.502.669.547

Untuk Laporan Barang Pengguna Eselon I Tahunan (*Audited*) per 31 Desember 2022 terdapat transaksi transfer keluar dan transfer masuk aset tetap tak berwujud dengan rincian sebagai berikut :

No	Kode	Uraian	Kode Akun	Uraian Akun	Transfer Keluar	Kode Masuk	Uraian Masuk	Transfer Masuk	Saldo
1	690426	BALAI PENGEMBANGAN PENDIDIKAN ANAK USIA DINI DAN PENDIDIKAN MASYARAKAT JAWA TIMUR	162151	Software	49.000.000	615139	BALAI BAHASA JAWA TIMUR	49.000.000	-
2	690426	BALAI PENGEMBANGAN PENDIDIKAN ANAK USIA DINI DAN PENDIDIKAN MASYARAKAT JAWA TIMUR	166113	Aset Tak Berwujud yang tidak digunakan dalam Operasional Pemerintahan	98.649.480	615139	BALAI BAHASA JAWA TIMUR	98.649.480	-
3	419007	PUSAT PENGEMBANGAN DAN PELINDUNGAN BAHASA DAN SASTRA	162151	Software	164.120.000	690519	PUSAT PENGUATAN DAN PEMBERDAYAAN BAHASA	164.120.000	-

Rincian mutasi Aset Tak Berwujud per bidang barang adalah sebagai berikut:

No	Kode Satker	Nama Satker	Akan	Uraian Akun	Kode Bidang	Uraian Bidang	Kode Transaksi	Uraian Transaksi	Namifika	Nilai
1	0211050061310000KJ	BALAI BAHASA JAWA TIMUR	102151	Software	801	ASET TAK BERWUJUD	131	Uraian Mem	1	49.000.000
2	0211050061310000KJ	BALAI BAHASA JAWA TIMUR	102151	Software	801	ASET TAK BERWUJUD	132	Uraian Masuk Item Loga	7	98.648.430
3	02111200000001000KJ	KANTOR BAHASA NUSA TENGGARA BARAT	102151	Software	801	ASET TAK BERWUJUD	401	Pengharian Aset Dan Penggasaan	11	(7.950.000)
4	02111200000001000KJ	KANTOR BAHASA NUSA TENGGARA BARAT	102151	Software	801	ASET TAK BERWUJUD	100	Saldo Awal	1	7.950.000
5	02110109010007000KJ	PUSAT PENGEMBANGAN DAN PELINDUNGAN	102151	Software	801	ASET TAK BERWUJUD	101	Pembelian	2	6.7.000.000
6	02110109010007000KJ	PUSAT PENGEMBANGAN DAN PELINDUNGAN	102151	Software	801	ASET TAK BERWUJUD	102	Transfer Keluar	12	(104.120.000)
7	02110109010007000KJ	PUSAT PENGEMBANGAN DAN PELINDUNGAN	102151	Software	801	ASET TAK BERWUJUD	102	Transfer Masuk	2	164.120.000
8	02110109113754000KJ	SEKRETARIAT BADAN PENGEMBANGAN DAN PEMBINAAN BAHASA	102151	Software	801	ASET TAK BERWUJUD	201	Koreksi Pembelian Kondisi	-	-
9	02110109113754000KJ	SEKRETARIAT BADAN PENGEMBANGAN DAN PEMBINAAN BAHASA	102151	Software	801	ASET TAK BERWUJUD	401	Pengharian Aset Dan Penggasaan	(10)	(838.598.567)
10	02110109113754000KJ	SEKRETARIAT BADAN PENGEMBANGAN DAN PEMBINAAN BAHASA	102191	Aset Tak Berwujud Lainnya	801	ASET TAK BERWUJUD	501	Koreksi Pencatatan	(1)	(292.180.000)
11	02110109113754000KJ	SEKRETARIAT BADAN PENGEMBANGAN DAN PEMBINAAN BAHASA	102191	Aset Tak Berwujud Lainnya	801	ASET TAK BERWUJUD	201	Koreksi Pembelian Kondisi	-	-
12	02110109113754000KJ	SEKRETARIAT BADAN PENGEMBANGAN DAN PEMBINAAN BAHASA	102191	Aset Tak Berwujud Lainnya	801	ASET TAK BERWUJUD	401	Pengharian Aset Dan Penggasaan	(14)	(4.557.470.500)
13	02110109113754000KJ	SEKRETARIAT BADAN PENGEMBANGAN DAN PEMBINAAN BAHASA	100112	Aset Tetap yang Tidak Digunakan Dalam Operasi Pemerintahan	801	ASET TAK BERWUJUD	188	Reklasifikasi Dari Aset Tetap ke Aset Lainnya	24	5.198,070,067
14	02111200000001000KJ	KANTOR BAHASA NUSA TENGGARA BARAT	100112	Aset Tetap yang Tidak Digunakan Dalam Operasi Pemerintahan	801	ASET TAK BERWUJUD	188	Reklasifikasi Dari Aset Tetap ke Aset Lainnya	1	7.950.000
15	0211010902172000KJ	BALAI BAHASA JAWA BARAT	100112	Aset Tetap yang Tidak Digunakan Dalam Operasi Pemerintahan	801	ASET TAK BERWUJUD	911	Pencatatan Barang Yang Mau Dibersihkan	(1)	(1.200.000)
16	0211000002172000KJ	BALAI BAHASA ACEH	100112	Aset Tetap yang Tidak Digunakan Dalam Operasi Pemerintahan	801	ASET TAK BERWUJUD	911	Pencatatan Barang Yang Mau Dibersihkan	(1)	(22.775.000)

Terdapat mutasi Aset Tak Berwujud dengan rincian sebagai berikut:

1. Terdapat transaksi saldo awal yang dilakukan oleh satker Kantor Bahasa Provinsi Nusa Tenggara Barat berupa perubahan kodefikasi atas barang berupa Perkakas Kantor Lainnya (3050105999) sejumlah 1 set karena Perkakas Kantor Lainnya harus dicatat per unit barang. Sehubungan dengan hal tersebut, perlu dilakukan reklasifikasi keluar dan reklasifikasi masuk terhadap barang milik negara tersebut pada modul aset tetap aplikasi SAKTI. Selanjutnya dilakukan koreksi pencatatan nilai berkurang atas barang *Acces Control System* sebesar Rp129,436,000,00 dimana salah satunya berupa software UKBI. Pencatatan tersebut masuk saldo awal dikarenakan barang tersebut diperoleh sebelum tahun 2022.
2. Terdapat transaksi reklasifikasi dari aset tetap ke aset lainnya yang dilakukan oleh satker berikut :
 - Sekretariat Badan Pengembangan dan Pembinaan Bahasa berupa 24 buah ATB lainnya yang sudah tidak digunakan lagi secara tugas dan fungsi dan tidak lagi dilakukan pemutakhiran (belanja modal ATB) sejak dilakukan

- pengadaan sampai dengan saat ini, sebanyak 14 buah akan dilakukan penghapusan dengan mekanisme lainnya (dihancurkan atau dimusnahkan) sedangkan 10 buah akan dilakukan usulan penghapusan setelah barang inventarisasi lainnya yang direncanakan akan dipindahtangankan setelah hibah aset selesai dilakukan.
- Kantor Bahasa Nusa Tenggara Barat berupa perubahan kodefikasi atas barang berupa Perkakas Kantor Lainnya (3050105999) sejumlah 1 set dimana salah satunya berupa software komputer.
3. Terdapat transaksi pembelian yang dilakukan oleh Pusat Pengembangan dan Pelindungan Bahasa dan Sastra berupa Aplikasi Vitalisasi Bahasa (VIBA) dan Aplikasi Pedoman Umum Ejaan Bahasa Indonesia (PUEBI).
 4. Terdapat transaksi transfer masuk yang dilakukan oleh Pusat Penguatan dan Pemberdayaan Bahasa yang berasal dari Pusat Pengembangan dan Pelindungan Bahasa dan Sastra berupa modul video wawasan Indonesia dan aplikasi BIPA daring.
 5. Terdapat transaksi transfer keluar yang dilakukan oleh Pusat Pengembangan dan Pelindungan Bahasa dan Sastra untuk Pusat Penguatan dan Pemberdayaan Bahasa berupa modul video wawasan Indonesia dan aplikasi BIPA daring
 6. Terdapat transaksi likuidasi masuk yang dilakukan oleh Balai Bahasa Provinsi Jawa Timur dari PP Paud dan Dikmas Provinsi Jawa Timur sesuai dengan BAST Nomor 14354/C1/LK.03.033/2022 tanggal 21 September 2022.
 7. Terdapat transaksi likuidasi masuk henti guna yang dilakukan oleh Balai Bahasa Provinsi Jawa Timur berupa 7 buah software komputer.
 8. Terdapat transaksi koreksi pencatatan yang dilakukan pada satker Sekretariat Badan Pengembangan dan Pembinaan Bahasa berupa video profile yang awalnya merupakan anomaly pada saat pencatatan di SIMAK BMN yang kemudian dicatat sebagai saldo

awal. Pada saat migrasi di aplikasi SAKTI terdapat double barang sehingga harus dikoreksi.

9. Terdapat transaksi penghentian aset dari penggunaannya yang dilakukan pada satker berikut :
 - Sekretariat Badan Pengembangan dan Pembinaan Bahasa;
 - Kantor Bahasa Provinsi Nusa Tenggara Barat.
10. Terdapat transaksi pencatatan barang yang mau dihapuskan yang dilakukan pada satker berikut:
 - Balai Bahasa Provinsi Jawa Tengah;
 - Balai Bahasa Provinsi Aceh.

Aset Tak Berwujud terdiri atas Software dan Aset Tak Berwujud Lainnya berasal dari 14 Satker, terdiri dari:

1. Sekretariat Badan Bahasa berupa aset tak berwujud lainnya karya Badan Bahasa sebanyak 1 unit berupa Video Profil Badan Bahasa (2016).
2. Balai Bahasa Provinsi Jawa Barat
 - a. Software sebanyak 3 buah, yaitu :
 - i. Software pangdat;
 - ii. Software salapan (senarai arsip laporan kegiatan dasbor pegawai) berbasis web;
 - iii. Aplikasi salapan berbasis android.
 - b. Aset Tak Berwujud Lainnya sebanyak 2 buah, yaitu :
 - i. Master aplikasi android urban kamus;
 - ii. Aplikasi sarasa (sarana tanya jawab bahasa dan sastra) berbasis ponsel pintar (android).
3. Balai Bahasa Provinsi Jawa Tengah berupa software sebanyak 23 buah yaitu
 - i. Software LJK TUKBI (1 buah);
 - ii. Software computer (1 buah);
 - iii. Microsoft office tambahan (21 buah).
4. Balai Bahasa Provinsi Yogyakarta sebanyak 4 buah software yaitu :
 - i. Aplikasi laman Balai Bahasa Provinsi DI Yogyakarta;

- ii. Aplikasi database;
 - iii. Aplikasi kepegawaian;
 - iv. Aplikasi jurnal widya sastra.
5. Balai Bahasa Provinsi Jawa Timur sebanyak 1 buah software yaitu berupa aplikasi pendataan terintegrasi.
 6. Balai Bahasa Provinsi Sumatera Utara sebanyak 1 buah software berupa software tempat ujian berbahasa pada Laboratorium Uji Bahasa.
 7. Balai Bahasa Provinsi Riau sebanyak 1 buah software berupa software tempat ujian berbahasa pada Laboratorium Uji Bahasa.
 8. Balai Bahasa Provinsi Sumatera Selatan sebanyak 1 buah software berupa software tempat ujian berbahasa pada Laboratorium Uji Bahasa.
 9. Balai Bahasa Provinsi Kalimantan Tengah sebanyak 1 buah software berupa software tempat ujian berbahasa pada Laboratorium Uji Bahasa.
 10. Balai Bahasa Provinsi Sulawesi Selatan sebanyak 26 buah software berupa software Uji Kemahiran Bahasa Indonesia (UKBI).
 11. Kantor Bahasa Provinsi Nusa Tenggara Barat sebanyak 11 buah software berupa software tempat ujian berbahasa pada Laboratorium Uji Bahasa.
 12. Kantor Bahasa Provinsi Sulawesi Tenggara sebanyak 1 buah software berupa software tempat ujian berbahasa pada Laboratorium Uji Bahasa.
 13. Pusat Pengembangan dan Pelindungan sebanyak 19 buah software yaitu
 - i. aplikasi korpus Bahasa Indonesia;
 - ii. software microsoft office;
 - iii. software windows server (2 buah);
 - iv. aplikasi bank soal UKBI;
 - v. aplikasi pengujian UKBI daring;
 - vi. UKBI dalam jaringan;
 - vii. aplikasi acuan berbahasa;

- viii. pengelolaan data informasi si peta;
 - ix. aplikasi UKBI adaptif;
 - x. aplikasi pangkalan data kamus;
 - xi. aplikasi uji coba dinamis UKBI;
 - xii. aplikasi registrasi kebahasaan dan kesastraan;
 - xiii. aplikasi KBBI daring;
 - xiv. aplikasi thesaurus tematis Bahasa Indonesia;
 - xv. aplikasi ensiklopedia sastra Indonesia;
 - xvi. Aplikasi Pedoman Umum Ejaan Bahasa Indonesia (PUEBI);
 - xvii. Aplikasi Vitalisasi Bahasa (VIBA);
 - xviii. Aplikasi sistem laboratorium.
14. Pusat Penguatan dan Pemberdayaan Bahasa sebanyak 2 buah software yaitu
- i. Modul Wawasan Indonesia;
 - ii. Aplikasi BIPA Daring.

Akumulasi Amortisasi Aset Tak Berwujud

AKUN NERACA/SUB-SUB KELOMPOK BARANG		SALDO 31 DESEMBER 2022			
KODE	URAIAN	KUANTITAS	NILAI	AKUMULASI PENYUSUTAN	NILAI BUKU
1	2	3	4	5	6
162151	Software	94	1,973,584,447	1,785,454,385	188,130,062
80101	ASET TAK BERWUJUD	94	1,973,584,447	1,785,454,385	188,130,062
162191	Aset Tak Berwujud Lainnya	3	363,781,000	292,380,000	71,401,000
80101	ASET TAK BERWUJUD	3	363,781,000	292,380,000	71,401,000
166113	Aset Tak Berwujud yang Tidak Digunakan dalam Operasi Pemerintahan	32	5,502,669,547	945,199,047	4,557,470,500
80101	ASET TAK BERWUJUD	32	5,502,669,547	945,199,047	4,557,470,500

i. BMN Yang Dihentikan Penggunaannya dari Operasional Pemerintah

Saldo BMN Yang Dihentikan Penggunaannya dari Operasional Pemerintah pada Laporan Barang Pengguna Eselon I Tahunan (*Audited*) per 31 Desember 2022 adalah sebanyak 4.280 unit dengan nilai sebesar Rp13.471.442.689,-. Jumlah tersebut terdiri dari saldo awal sebesar 3.323 unit dengan nilai sebesar Rp6.399.283.363,- mutasi

tambah sejumlah 1.923 unit dengan nilai sebesar Rp10.064.836.486,- dan mutasi kurang sejumlah 966 unit dengan nilai sebesar Rp2.992.677.160,-.

KODE	URAIAN	KUANTITAS			NILAI		
		Intra	Ekstra	Gabungan	Intra	Ekstra	Gabungan
1	2	3	4	5	6	7	8
16611	Aset yang Tidak Digunakan dalam Operasi Pemerintahan	3,821	459	4,280	13,393,781,189	77,661,500	13,471,442,689
	Saldo Awal TAYL (Proses Migrasi)	3,026	297	3,323	6,337,250,263	62,033,100	6,399,283,363
	Mutasi Tambah	1,634	289	1,923	10,022,221,956	42,614,530	10,064,836,486
	Mutasi Kurang	(839)	(127)	(966)	(2,965,691,030)	(26,986,130)	(2,992,677,160)

Untuk Laporan Barang Pengguna Eselon I Tahunan (Audited) per 31 Desember 2022 terdapat transaksi transfer keluar dan transfer masuk BMN yang dihentikan dari operasional pemerintah dengan rincian sebagai berikut:

No	Kode	Uraian	Kode Akun	Uraian Akun	Transfer Keluar	Kode Masuk	Uraian Masuk	Transfer Masuk	Selisih
1	690404	PUSAT PENGEMBANGAN PENDIDIKAN ANAK USIA DINI DAN PENDIDIKAN MASYARAKAT JAWA TENGAH	166112	Aset Tetap yang tidak digunakan dalam operasi pemerintahan	464.924.927	621886	BALAI BAHASA JAWA TENGAH	464.924.927	
2	690426	BALAI PENGEMBANGAN PENDIDIKAN ANAK USIA DINI DAN PENDIDIKAN MASYARAKAT JAWA TIMUR	166112	Aset Tetap yang tidak digunakan dalam operasi pemerintahan	1.644.136.252	615119	BALAI BAHASA JAWA TIMUR	1.644.136.252	
3	137544	SEKRETARIAT BADAN PENGEMBANGAN DAN PEMBINAAN BAHASA	166112	Aset Tetap yang tidak digunakan dalam operasi pemerintahan	3.272.500	137590	BIRO UMUM DAN PENGADAAN BARANG DAN JASA	3.272.500	
4	137544	SEKRETARIAT BADAN PENGEMBANGAN DAN PEMBINAAN BAHASA	166112	Aset Tetap yang tidak digunakan dalam operasi pemerintahan	83.651.480	880555	KANTOR BAHASA BANTEN	83.651.480	
5	137544	SEKRETARIAT BADAN PENGEMBANGAN DAN PEMBINAAN BAHASA	166112	Aset Tetap yang tidak digunakan dalam operasi pemerintahan	19.360.000	680519	PUSAT PENGUATAN DAN PEMERDAYAAN BAHASA	19.360.000	
6	419005	PUSAT PENGEMBANGAN DAN PEMERDAYAAN BAHASA DAN SASTRA	166112	Aset Tetap yang tidak digunakan dalam operasi pemerintahan	399.248.732	680519	PUSAT PENGUATAN DAN PEMERDAYAAN BAHASA	399.248.732	

Rincian mutasi BMN Yang Dihentikan Penggunaannya dari Operasional Pemerintah per bidang barang adalah sebagai berikut:

No	Kode Sarker	Nama Sarker	Akun	Uraian Akun	Kode Bidang	Uraian Bidang	Kode Transaksi	Uraian Transaksi	Kuantitas	Nilai
1	921119060621712009K3	BALAI BAHASA ACEH	166112	Aset Tetap yang tidak digunakan dalam Operasi Pemerintahan	105	ALAT KANTOR & BUMAH TANGKAS	911	Pencetakan Barang Yang Masih Dipasarkan	(92)	(124.442,100)
2	921119060621712009K3	BALAI BAHASA ACEH	166112	Aset Tetap yang tidak digunakan dalam Operasi Pemerintahan	106	ALAT STUERO KOMUNIKASI DAN PEMANGAR	911	Pencetakan Barang Yang Masih Dipasarkan	(95)	(59.757,000)
3	921119060621712009K3	BALAI BAHASA ACEH	166112	Aset Tetap yang tidak digunakan dalam Operasi Pemerintahan	110	KOMPUTER	911	Pencetakan Barang Yang Masih Dipasarkan	(15)	(268,861,500)
4	921119060643562009K3	BALAI BAHASA D.I. YOGYAKARTA	166112	Aset Tetap yang tidak digunakan dalam Operasi Pemerintahan	105	ALAT KANTOR & BUMAH TANGKAS	911	Pencetakan Barang Yang Masih Dipasarkan	(109)	(51.210,700)
5	921119060643562009K3	BALAI BAHASA D.I. YOGYAKARTA	166112	Aset Tetap yang tidak digunakan dalam Operasi Pemerintahan	106	ALAT STUERO KOMUNIKASI DAN PEMANGAR	911	Pencetakan Barang Yang Masih Dipasarkan	(8)	(11.750,000)
6	921119060643562009K3	BALAI BAHASA D.I. YOGYAKARTA	166112	Aset Tetap yang tidak digunakan dalam Operasi Pemerintahan	108	ALAT LABORATORIUM	911	Pencetakan Barang Yang Masih Dipasarkan	(4)	(1.682,000)
7	921119060643562009K3	BALAI BAHASA D.I. YOGYAKARTA	166112	Aset Tetap yang tidak digunakan dalam Operasi Pemerintahan	110	KOMPUTER	911	Pencetakan Barang Yang Masih Dipasarkan	(11)	(54.622,000)
8	921119200621972009K3	BALAI BAHASA JAWA BARAT	166112	Aset Tetap yang tidak digunakan dalam Operasi Pemerintahan	102	ALAT ANGKUTAN	911	Pencetakan Barang Yang Masih Dipasarkan	(2)	(44.000,000)
9	921119200621972009K3	BALAI BAHASA JAWA BARAT	166112	Aset Tetap yang tidak digunakan dalam Operasi Pemerintahan	105	ALAT KANTOR & BUMAH TANGKAS	100	Reklasifikasi Dari Aset Tetap ke Aset Lancar	212	(42.414,11)
10	921119200621972009K3	BALAI BAHASA JAWA BARAT	166112	Aset Tetap yang tidak digunakan dalam Operasi Pemerintahan	106	ALAT STUERO KOMUNIKASI DAN PEMANGAR	100	Reklasifikasi Dari Aset Tetap ke Aset Lancar	6	(9.500,000)
11	921119200621972009K3	BALAI BAHASA JAWA BARAT	166112	Aset Tetap yang tidak digunakan dalam Operasi Pemerintahan	106	ALAT STUERO KOMUNIKASI DAN PEMANGAR	911	Pencetakan Barang Yang Masih Dipasarkan	(27)	(44.750,000)
12	921119200621972009K3	BALAI BAHASA JAWA BARAT	166112	Aset Tetap yang tidak digunakan dalam Operasi Pemerintahan	110	KOMPUTER	100	Reklasifikasi Dari Aset Tetap ke Aset Lancar	39	98.044,000
13	921119200621972009K3	BALAI BAHASA JAWA BARAT	166112	Aset Tetap yang tidak digunakan dalam Operasi Pemerintahan	602	BARANG BERUPAKA REKONSILIASI KEBUDAYAAN, SASTRA, DAN SENI	911	Pencetakan Barang Yang Masih Dipasarkan	(80)	(482.920,000)
14	921119200621972009K3	BALAI BAHASA JAWA BARAT	166112	Aset Tetap yang tidak digunakan dalam Operasi Pemerintahan	111	PERALATAN PROSES PRODUKSI	100	Reklasifikasi Dari Aset Tetap ke Aset Lancar	1	(20.920,000)
15	921119200621972009K3	BALAI BAHASA JAWA BARAT	166112	Aset Tetap yang tidak digunakan dalam Operasi Pemerintahan	111	PERALATAN PROSES PRODUKSI	911	Pencetakan Barang Yang Masih Dipasarkan	(1)	(20.920,000)

**CATATAN ATAS LAPORAN BARANG MILIK NEGARA
TAHUNAN (AUDITED) TAHUN 2022**

No	Kode Satker	Nama Satker	Akan	Uraian Akun	Kode Bidang	Uraian Bidang	Kode Transaksi	Uraian Transaksi	Kuantitas	Nilai
16	0211050005190008D	BALAI BAHASA JAWA TIMUR	186-12	Aset Tetap yang tidak digunakan dalam Operasi Pemerintahan	702	ALAT ANGKUTAN	188	Reklasifikasi Dari Aset Tetap ke Aset Lainnya	1	258.350,000
17	0211050005190008D	BALAI BAHASA JAWA TIMUR	186-12	Aset Tetap yang tidak digunakan dalam Operasi Pemerintahan	702	ALAT ANGKUTAN	911	Pencetakan Barang Yang Mau Dibayarkan	(1)	(258.350,000)
18	0211050005190008D	BALAI BAHASA JAWA TIMUR	186-12	Aset Tetap yang tidak digunakan dalam Operasi Pemerintahan	705	ALAT KANTOR & RUMAH TANGGA	188	Reklasifikasi Dari Aset Tetap ke Aset Lainnya	71	40.352,000
19	0211050005190008D	BALAI BAHASA JAWA TIMUR	186-12	Aset Tetap yang tidak digunakan dalam Operasi Pemerintahan	705	ALAT KANTOR & RUMAH TANGGA	177	Reklasifikasi Dari Aset Lainnya ke Aset Tetap	(71)	(40.352,000)
20	0211050005190008D	BALAI BAHASA JAWA TIMUR	186-12	Aset Tetap yang tidak digunakan dalam Operasi Pemerintahan	706	ALAT STUDIO KOMUNIKASI DAN PEMANGKAR	188	Reklasifikasi Dari Aset Tetap ke Aset Lainnya	1	4.899,340
21	0211050005190008D	BALAI BAHASA JAWA TIMUR	186-12	Aset Tetap yang tidak digunakan dalam Operasi Pemerintahan	706	ALAT STUDIO KOMUNIKASI DAN PEMANGKAR	177	Reklasifikasi Dari Aset Lainnya ke Aset Tetap	(1)	(4.899,340)
22	0211050005190008D	BALAI BAHASA JAWA TIMUR	186-12	Aset Tetap yang tidak digunakan dalam Operasi Pemerintahan	709	ALAT LABORATORIUM	188	Reklasifikasi Dari Aset Tetap ke Aset Lainnya	16	26.885,000
23	0211050005190008D	BALAI BAHASA JAWA TIMUR	186-12	Aset Tetap yang tidak digunakan dalam Operasi Pemerintahan	709	ALAT LABORATORIUM	177	Reklasifikasi Dari Aset Lainnya ke Aset Tetap	(16)	(26.885,000)
24	0211050005190008D	BALAI BAHASA JAWA TIMUR	186-12	Aset Tetap yang tidak digunakan dalam Operasi Pemerintahan	710	KOMPUTER	188	Reklasifikasi Dari Aset Tetap ke Aset Lainnya	16	90.400,000
25	0211050005190008D	BALAI BAHASA JAWA TIMUR	186-12	Aset Tetap yang tidak digunakan dalam Operasi Pemerintahan	710	KOMPUTER	177	Reklasifikasi Dari Aset Lainnya ke Aset Tetap	(16)	(90.400,000)
26	0211020005122008D	BALAI BAHASA PAPUA	186-12	Aset Tetap yang tidak digunakan dalam Operasi Pemerintahan	705	ALAT KANTOR & RUMAH TANGGA	188	Reklasifikasi Dari Aset Tetap ke Aset Lainnya	9	23.925,100
27	0211020005122008D	BALAI BAHASA PAPUA	186-12	Aset Tetap yang tidak digunakan dalam Operasi Pemerintahan	706	ALAT STUDIO KOMUNIKASI DAN PEMANGKAR	188	Reklasifikasi Dari Aset Tetap ke Aset Lainnya	1	3.000,000
28	0211020005122008D	BALAI BAHASA PAPUA	186-12	Aset Tetap yang tidak digunakan dalam Operasi Pemerintahan	710	KOMPUTER	188	Reklasifikasi Dari Aset Tetap ke Aset Lainnya	2	13.580,000
29	0211020005122008D	BALAI BAHASA PAPUA	186-12	Aset Tetap yang tidak digunakan dalam Operasi Pemerintahan	710	KOMPUTER	177	Reklasifikasi Dari Aset Lainnya ke Aset Tetap	(2)	(13.580,000)
30	0211030005050008D	KANTOR BAHASA BANTEN	186-12	Aset Tetap yang tidak digunakan dalam Operasi Pemerintahan	705	ALAT KANTOR & RUMAH TANGGA	177	Reklasifikasi Dari Aset Lainnya ke Aset Tetap	(8)	(13.631,440)
31	0211030005050008D	KANTOR BAHASA BANTEN	186-12	Aset Tetap yang tidak digunakan dalam Operasi Pemerintahan	710	KOMPUTER	188	Reklasifikasi Dari Aset Tetap ke Aset Lainnya	7	36.154,500
32	0211030005050008D	KANTOR BAHASA BANTEN	186-12	Aset Tetap yang tidak digunakan dalam Operasi Pemerintahan	710	KOMPUTER	177	Reklasifikasi Dari Aset Lainnya ke Aset Tetap	(7)	(36.154,500)
33	0211030005050008D	KANTOR BAHASA BANTEN	186-12	Aset Tetap yang tidak digunakan dalam Operasi Pemerintahan	705	ALAT KANTOR & RUMAH TANGGA	188	Reklasifikasi Dari Aset Tetap ke Aset Lainnya	96	44.757,000
34	0211030005050008D	KANTOR BAHASA BANTEN	186-12	Aset Tetap yang tidak digunakan dalam Operasi Pemerintahan	706	ALAT STUDIO KOMUNIKASI DAN PEMANGKAR	188	Reklasifikasi Dari Aset Tetap ke Aset Lainnya	1	6.781,500
35	0211030005050008D	KANTOR BAHASA BANTEN	186-12	Aset Tetap yang tidak digunakan dalam Operasi Pemerintahan	710	KOMPUTER	188	Reklasifikasi Dari Aset Tetap ke Aset Lainnya	6	30.644,900
36	0211030005050008D	KANTOR BAHASA BANTEN	186-12	Aset Tetap yang tidak digunakan dalam Operasi Pemerintahan	710	KOMPUTER	177	Reklasifikasi Dari Aset Lainnya ke Aset Tetap	(6)	(30.644,900)
37	0211030005050008D	KANTOR BAHASA BANTEN	186-12	Aset Tetap yang tidak digunakan dalam Operasi Pemerintahan	705	ALAT KANTOR & RUMAH TANGGA	188	Reklasifikasi Dari Aset Tetap ke Aset Lainnya	2	15.233,000
38	0211030005050008D	KANTOR BAHASA BANTEN	186-12	Aset Tetap yang tidak digunakan dalam Operasi Pemerintahan	710	KOMPUTER	188	Reklasifikasi Dari Aset Tetap ke Aset Lainnya	1	2.000,000
39	0211030005050008D	KANTOR BAHASA BANTEN	186-12	Aset Tetap yang tidak digunakan dalam Operasi Pemerintahan	704	ALAT PERTANIAN	911	Pencetakan Barang Yang Mau Dibayarkan	(2)	(4.000,000)
40	0211030005050008D	KANTOR BAHASA BANTEN	186-12	Aset Tetap yang tidak digunakan dalam Operasi Pemerintahan	705	ALAT KANTOR & RUMAH TANGGA	188	Reklasifikasi Dari Aset Tetap ke Aset Lainnya	11	6.239,231
41	0211030005050008D	KANTOR BAHASA BANTEN	186-12	Aset Tetap yang tidak digunakan dalam Operasi Pemerintahan	705	ALAT KANTOR & RUMAH TANGGA	911	Pencetakan Barang Yang Mau Dibayarkan	(11)	(6.239,231)
42	0211030005050008D	KANTOR BAHASA BANTEN	186-12	Aset Tetap yang tidak digunakan dalam Operasi Pemerintahan	710	KOMPUTER	188	Reklasifikasi Dari Aset Tetap ke Aset Lainnya	1	26.529,230
43	0211030005050008D	KANTOR BAHASA BANTEN	186-12	Aset Tetap yang tidak digunakan dalam Operasi Pemerintahan	710	KOMPUTER	911	Pencetakan Barang Yang Mau Dibayarkan	(1)	(26.529,230)
44	0211020005122008D	BALAI BAHASA PAPUA	186-12	Aset Tetap yang tidak digunakan dalam Operasi Pemerintahan	702	ALAT ANGKUTAN	188	Reklasifikasi Dari Aset Tetap ke Aset Lainnya	2	180.050,000
45	0211020005122008D	BALAI BAHASA PAPUA	186-12	Aset Tetap yang tidak digunakan dalam Operasi Pemerintahan	705	ALAT KANTOR & RUMAH TANGGA	188	Reklasifikasi Dari Aset Tetap ke Aset Lainnya	42	98.369,000
46	0211020005122008D	BALAI BAHASA PAPUA	186-12	Aset Tetap yang tidak digunakan dalam Operasi Pemerintahan	706	ALAT STUDIO KOMUNIKASI DAN PEMANGKAR	188	Reklasifikasi Dari Aset Tetap ke Aset Lainnya	44	32.878,000
47	0211020005122008D	BALAI BAHASA PAPUA	186-12	Aset Tetap yang tidak digunakan dalam Operasi Pemerintahan	709	ALAT LABORATORIUM	188	Reklasifikasi Dari Aset Tetap ke Aset Lainnya	1	2.750,000
48	0211020005122008D	BALAI BAHASA PAPUA	186-12	Aset Tetap yang tidak digunakan dalam Operasi Pemerintahan	710	KOMPUTER	188	Reklasifikasi Dari Aset Tetap ke Aset Lainnya	23	36.784,000
49	0211020005122008D	BALAI BAHASA PAPUA	186-12	Aset Tetap yang tidak digunakan dalam Operasi Pemerintahan	705	ALAT KANTOR & RUMAH TANGGA	911	Pencetakan Barang Yang Mau Dibayarkan	(9)	(14.661,000)
50	0211020005122008D	BALAI BAHASA PAPUA	186-12	Aset Tetap yang tidak digunakan dalam Operasi Pemerintahan	710	KOMPUTER	911	Pencetakan Barang Yang Mau Dibayarkan	(13)	(185.110,917)
51	0211019941907000RP	PUSAT PENGEMBANGAN DAN PELINDUNGAN	186-12	Aset Tetap yang tidak digunakan dalam Operasi Pemerintahan	702	ALAT ANGKUTAN	911	Pencetakan Barang Yang Mau Dibayarkan	(2)	(396.533,000)
52	0211019941907000RP	PUSAT PENGEMBANGAN DAN PELINDUNGAN	186-12	Aset Tetap yang tidak digunakan dalam Operasi Pemerintahan	702	ALAT ANGKUTAN	902	Transfer Kelembagaan (BMS) Yang Dibekukan	(2)	(394.760,000)
53	0211019941907000RP	PUSAT PENGEMBANGAN DAN PELINDUNGAN	186-12	Aset Tetap yang tidak digunakan dalam Operasi Pemerintahan	705	ALAT KANTOR & RUMAH TANGGA	188	Reklasifikasi Dari Aset Tetap ke Aset Lainnya	16	204.909,700
54	0211019941907000RP	PUSAT PENGEMBANGAN DAN PELINDUNGAN	186-12	Aset Tetap yang tidak digunakan dalam Operasi Pemerintahan	705	ALAT KANTOR & RUMAH TANGGA	902	Transfer Kelembagaan (BMS) Yang Dibekukan	(11)	(40.141,000)
55	0211019941907000RP	PUSAT PENGEMBANGAN DAN PELINDUNGAN	186-12	Aset Tetap yang tidak digunakan dalam Operasi Pemerintahan	706	ALAT STUDIO KOMUNIKASI DAN PEMANGKAR	188	Reklasifikasi Dari Aset Tetap ke Aset Lainnya	21	17.540,000
56	0211019941907000RP	PUSAT PENGEMBANGAN DAN PELINDUNGAN	186-12	Aset Tetap yang tidak digunakan dalam Operasi Pemerintahan	710	KOMPUTER	902	Transfer Kelembagaan (BMS) Yang Dibekukan	(4)	(54.377,000)
57	0211019941907000RP	PUSAT PENGEMBANGAN DAN PELINDUNGAN	186-12	Aset Tetap yang tidak digunakan dalam Operasi Pemerintahan	710	KOMPUTER	188	Reklasifikasi Dari Aset Tetap ke Aset Lainnya	4	17.810,000
58	0211019941907000RP	PUSAT PENGEMBANGAN DAN PELINDUNGAN	186-12	Aset Tetap yang tidak digunakan dalam Operasi Pemerintahan	701	ALAT BERSEKUTU DAN ALAT UKUR	188	Reklasifikasi Dari Aset Tetap ke Aset Lainnya	1	1.000,000

No	Kode Satker	Nama Satker	Akron	Uraian Akun	Kode Bidang	Uraian Barang	Kode Transaksi	Uraian Transaksi	Jumlah	Nilai
56	02313039017544000K2	SEKRETARIAT BADAN PENGEMBANGAN DAN PEMBINAAN BAHASA	06012	Aset Tetap yang tidak digunakan dalam Operasi Pemerintahan	305	ALAT KANTOR & RUMAH TANGGA	188	Reklasifikasi Dari Aset Tetap ke Aset Lainnya	565	1.539.921.995
57	02313039017544000K2	SEKRETARIAT BADAN PENGEMBANGAN DAN PEMBINAAN BAHASA	06012	Aset Tetap yang tidak digunakan dalam Operasi Pemerintahan	305	ALAT KANTOR & RUMAH TANGGA	192	Transfer Keuser (BMN Yang Dibenarkan)	(113)	(103.011.440)
58	02313039017544000K2	SEKRETARIAT BADAN PENGEMBANGAN DAN PEMBINAAN BAHASA	06012	Aset Tetap yang tidak digunakan dalam Operasi Pemerintahan	306	ALAT STUDIO KOMUNIKASI DAN PEMANFAAR	188	Reklasifikasi Dari Aset Tetap ke Aset Lainnya	16	295.142.149
59	02313039017544000K2	SEKRETARIAT BADAN PENGEMBANGAN DAN PEMBINAAN BAHASA	06012	Aset Tetap yang tidak digunakan dalam Operasi Pemerintahan	307	ALAT KEDOKTERAN DAN KESEHATAN	192	Transfer Keuser (BMN Yang Dibenarkan)	(11)	(1.272.500)
60	02313039017544000K2	SEKRETARIAT BADAN PENGEMBANGAN DAN PEMBINAAN BAHASA	06012	Aset Tetap yang tidak digunakan dalam Operasi Pemerintahan	307	ALAT KEDOKTERAN DAN KESEHATAN	188	Reklasifikasi Dari Aset Tetap ke Aset Lainnya	6	120.899.500
61	02313039017544000K2	SEKRETARIAT BADAN PENGEMBANGAN DAN PEMBINAAN BAHASA	06012	Aset Tetap yang tidak digunakan dalam Operasi Pemerintahan	308	ALAT LABORATORIUM	188	Reklasifikasi Dari Aset Tetap ke Aset Lainnya	9	517.200.000
62	02313039017544000K2	SEKRETARIAT BADAN PENGEMBANGAN DAN PEMBINAAN BAHASA	06012	Aset Tetap yang tidak digunakan dalam Operasi Pemerintahan	310	KOMPUTER	188	Reklasifikasi Dari Aset Tetap ke Aset Lainnya	97	1.250.691.820
63	02313039017544000K2	SEKRETARIAT BADAN PENGEMBANGAN DAN PEMBINAAN BAHASA	06012	Aset Tetap yang tidak digunakan dalam Operasi Pemerintahan	313	ALAT KESELAMATAN KERJA	188	Reklasifikasi Dari Aset Tetap ke Aset Lainnya	1	30.700.000
64	02313039017544000K2	SEKRETARIAT BADAN PENGEMBANGAN DAN PEMBINAAN BAHASA	06012	Aset Tetap yang tidak digunakan dalam Operasi Pemerintahan	319	PERALATAN OLAH RAGA	188	Reklasifikasi Dari Aset Tetap ke Aset Lainnya	2	8.816.000
65	02313039021686000K1	BALAI BAHASA JAWA TENGAH	13211	Peralatan dan Mesin	305	ALAT KANTOR & RUMAH TANGGA	132	Likuidasi Masak Hent. Guna	89	78.449.402
66	02313039021686000K1	BALAI BAHASA JAWA TENGAH	13211	Peralatan dan Mesin	306	KOMUNIKASI DAN PEMANFAAR	132	Likuidasi Masak Hent. Guna	8	95.560.775
67	02313039021686000K1	BALAI BAHASA JAWA TENGAH	13211	Peralatan dan Mesin	308	ALAT LABORATORIUM	132	Likuidasi Masak Hent. Guna	6	41.508.800
68	02313039021686000K1	BALAI BAHASA JAWA TENGAH	13211	Peralatan dan Mesin	310	KOMPUTER	132	Likuidasi Masak Hent. Guna	13	30.295.950
69	02313039021686000K1	BALAI BAHASA JAWA TENGAH	13211	Peralatan dan Mesin	315	ALAT KESELAMATAN KERJA	132	Likuidasi Masak Hent. Guna	3	17.985.000
70	0231303903119000K1	BALAI BAHASA JAWA TIMUR	13211	Peralatan dan Mesin	305	ALAT KANTOR & RUMAH TANGGA	132	Likuidasi Masak Hent. Guna	1	3.500.000
71	0231303903119000K1	BALAI BAHASA JAWA TIMUR	13211	Peralatan dan Mesin	305	ALAT KANTOR & RUMAH TANGGA	132	Likuidasi Masak Hent. Guna	278	171.652.257
72	0231303903119000K1	BALAI BAHASA JAWA TIMUR	13211	Peralatan dan Mesin	306	KOMUNIKASI DAN PEMANFAAR	132	Likuidasi Masak Hent. Guna	16	68.358.000
73	0231303903119000K1	BALAI BAHASA JAWA TIMUR	13211	Peralatan dan Mesin	308	ALAT LABORATORIUM	132	Likuidasi Masak Hent. Guna	4	4.800.000
74	0231303903119000K1	BALAI BAHASA JAWA TIMUR	13211	Peralatan dan Mesin	310	KOMPUTER	132	Likuidasi Masak Hent. Guna	24	256.887.395
75	0231303903119000K1	BALAI BAHASA JAWA TIMUR	13211	Peralatan dan Mesin	315	ALAT KESELAMATAN KERJA	132	Likuidasi Masak Hent. Guna	1	11.970.000
76	0231303903119000K1	BALAI BAHASA JAWA TIMUR	13211	Gedung dan Bangunan	401	BANGUNAN GEDUNG	132	Likuidasi Masak Hent. Guna	1	927.955.000
77	0231303903119000K1	BALAI BAHASA JAWA TIMUR	13211	Aset Tetap Lainnya	601	BAHAN PERPUSTAKAAN	132	Likuidasi Masak Hent. Guna	11	2.429.100
78	023131100060553000K1	KANTOR BAHASA GORONTALA	06012	Aset Tetap yang tidak digunakan dalam Operasi Pemerintahan	305	ALAT KANTOR & RUMAH TANGGA	188	Reklasifikasi Dari Aset Tetap ke Aset Lainnya	60	56.859.600
79	023131100060553000K1	KANTOR BAHASA GORONTALA	06012	Aset Tetap yang tidak digunakan dalam Operasi Pemerintahan	308	ALAT LABORATORIUM	188	Reklasifikasi Dari Aset Tetap ke Aset Lainnya	2	2.040.000
80	02313200060553000K1	KANTOR BAHASA BANTEN	13211	Peralatan dan Mesin	305	ALAT KANTOR & RUMAH TANGGA	192	Transfer Masak Hent. Guna	8	81.051.480
81	02313200060553000K1	PUSAT PENGALAMAN DAN PEMBERDAYAAN BAHASA	13211	Peralatan dan Mesin	305	ALAT ANGKUTAN	192	Transfer Masak Hent. Guna	2	304.760.000
82	02313200060553000K1	PUSAT PENGALAMAN DAN PEMBERDAYAAN BAHASA	13211	Peralatan dan Mesin	305	ALAT KANTOR & RUMAH TANGGA	192	Transfer Masak Hent. Guna	16	59.521.687
83	02313200060553000K1	PUSAT PENGALAMAN DAN PEMBERDAYAAN BAHASA	13211	Peralatan dan Mesin	310	KOMPUTER	192	Transfer Masak Hent. Guna	4	54.327.045
84	023132000621072000K1	BALAI BAHASA JAWA BARAT	06012	Aset Tetap yang tidak digunakan dalam Operasi Pemerintahan	305	ALAT KANTOR & RUMAH TANGGA	191	Pencatatan Barang Yang Masih Diupayakan	(313)	(219.452.810)

Rincian BMN yang telah dihentikan penggunaannya pada pada Laporan Barang Pengguna Eselon I Tahunan (Audited) per 31 Desember 2022 per golongan barang adalah sebagai berikut:

Golongan Barang		Intrakomptabel (Rp)	Ekstrakomptabel (Rp)
1	Tanah	-	-
2	Peralatan dan Mesin	12,365,985,089	77,661,500
3	Gedung dan Bangunan	927,955,000	-
4	Jalan, Jembatan, Irigasi dan Jaringan	-	-
5	Aset Tetap Lainnya	99,841,100	-
JUMLAH		13,393,781,189	77,661,500

Akumulasi Penyusutan BMN Yang Dihentikan Penggunaannya
dari Operasional Pemerintah

Penyusutan Intrakomtabel

AKUN NERACA/SUB-SUB KELOMPOK BARANG		SALDO 31 DESEMBER 2022					
KODE	URAIAN	NILAI PEROLEHAN	AKUMULASI PENYUSUTAN				NILAI BUKU
			SALDO AWAL	BEBAN PENYUSUTAN	KOREKSI	TOTAL	
1	2	3	4	5	6	7=4+5+6	8=3-7
166112	Peralatan dan Mesin	13,393,781,189	(6,213,306,133)	(6,173,036,294)	-	(12,386,342,427)	1,007,438,762
30103	Alat Bantu	5.500,000	-	(5.500,000)	-	(5.500,000)	-
30201	Alat Angkut Darat Bermotor	542.036,500	(887,819,500)	345.803,000	-	(542,036,500)	-
30202	Alat Angkut Darat Tak Bermotor	3.184,500	(74,500)	(3.110,000)	-	(3.184,500)	-
30302	Alat Bergelak Tak Bermesin	5.005,000	-	(5.005,000)	-	(5.005,000)	-
30401	Alat Pengolahan	-	(2.000,000)	2.000,000	-	-	-
30501	Alat Kantor	1,773,598,074	(805,822,458)	(937,792,816)	-	(1,743,615,274)	29,982,800
30502	Alat Rumah Tangga	4,921,678,316	(1,681,298,158)	(3,228,861,898)	-	(4,910,160,056)	11,518,260
30601	Alat Studio	611,108,994	(178,124,935)	(429,303,518)	-	(607,428,453)	3,680,541
30602	Alat Komunikasi	75,057,650	(82,695,750)	8,386,100	-	(74,309,650)	748,000
30603	Peralatan Pemancar	170,750,000	-	(170,750,000)	-	(170,750,000)	-
30701	Alat Kodokteran	1,534,500	(907,500)	(627,000)	-	(1,534,500)	-
30702	Alat Kesehatan Umum	117,000,000	-	(70,200,000)	-	(70,200,000)	46,800,000
30801	Unit Alat Laboratorium	83,884,300	(34,848,000)	(39,114,425)	-	(73,962,425)	9,921,875
30802	Unit Alat Laboratorium Kimia Nuklir	2,761,000	(2,761,000)	-	-	(2,761,000)	-
30803	Alat Laboratorium Fisika Nuklir Elektronika	14,352,500	(4,062,797)	(1,088,129)	-	(5,150,926)	9,201,574
30807	Peralatan Laboratorium Hidrodinamika	512,100,000	-	(438,819,997)	-	(438,819,997)	73,280,003
31001	Komputer Unit	2,497,027,248	(2,151,474,271)	(334,651,977)	-	(2,486,126,248)	10,901,000
31002	Peralatan Komputer	949,655,507	(365,505,956)	(584,149,551)	-	(949,655,507)	-
31503	Alat SAR	52,655,000	-	(52,655,000)	-	(52,655,000)	-
31504	Alat Kerja Penerbangan	15,760,000	(13,391,308)	(1,579,129)	-	(14,970,437)	789,563
31701	Unit Peralatan Proses Produksi	-	-	-	-	-	-
31901	Peralatan Olah Raga	11,336,000	(2,500,000)	(8,836,000)	-	(11,336,000)	-
40101	Bangunan Gedung Tetap Kerja	927,955,000	-	(217,180,954)	-	(217,180,954)	710,774,046
60101	Bahan Perpustakaan Terceat	99,841,100	-	-	-	-	99,841,100

Penyusutan Ekstrakomtabel

AKUN NERACA/SUB-SUB KELOMPOK BARANG		SALDO 31 DESEMBER 2022					
KODE	URAIAN	NILAI PEROLEHAN	AKUMULASI PENYUSUTAN				NILAI BUKU
			SALDO AWAL	BEBAN PENYUSUTAN	KOREKSI	TOTAL	
1	2	3	4	5	6	7=4+5+6	8=3-7
166112	Peralatan dan Mesin	77,661,500	(62,033,100)	(15,628,400)	-	(77,661,500)	-
30501	Alat Kantor	400,000	(1,100,000)	700,000	-	(400,000)	-
30502	Alat Rumah Tangga	75,821,500	(44,541,000)	(31,280,500)	-	(75,821,500)	-
30601	Alat Studio	800,000	(15,992,100)	15,192,100	-	(800,000)	-
30602	Alat Komunikasi	240,000	-	(240,000)	-	(240,000)	-
31002	Peralatan Komputer	400,000	(400,000)	-	-	(400,000)	-

3) Barang Milik Negara pada Laporan Barang Pengguna Eselon I Tahunan (Audited) per 31 Desember 2022

a. BMN per akun neraca

Nilai BMN pada Laporan Barang Pengguna Eselon I Tahunan (Audited) per 31 Desember 2022 adalah sebesar Rp1.416.639.976.719,-. Nilai BMN dimaksud disajikan berdasarkan klasifikasi pos-pos perkiraan Neraca yaitu Persediaan,

Tanah, Peralatan dan Mesin, Gedung dan Bangunan, Jalan, Irigasi, dan Jaringan, Aset Tetap Lainnya, Konstruksi Dalam Pengerjaan, dan Aset Lainnya.

Penyajian nilai BMN dalam pos perkiraan Neraca tersebut dengan rincian sebagai berikut:

BMN Per Akun Neraca

No	Uraian Neraca	Intrakomptabel		Ekstrakomptabel		Gabungan	
		Rp	%	Rp	%	Rp	%
I	Aset Lancar						
1	Persediaan	1.932.869,402	0%	-	0%	1.932.869,402	0%
	Sub Jumlah (I)	1.932.869,402	0%	-	0%	1.932.869,402	0%
II	Aset Tetap						
1	Tanah	892.768.938,210	63%	-	0%	892.768.938,210	63%
2	Peralatan dan Mesin	147.411.157,040	10%	1.970.931,568	96%	149.382.088,608	11%
3	Gedung dan Bangunan	333.021.528,669	24%	-	0%	333.021.528,669	24%
4	Jalan, Irigasi dan Jaringan	4.862.923,450	0%	-	0%	4.862.923,450	0%
5	Aset Tetap Lainnya	8.286.679,684	1%	-	0%	8.286.679,684	1%
6	KDP	4.924.747,073	0%	-	0%	4.924.747,073	0%
	Sub Jumlah (II)	1.391.275,974,126	98%	1.970.931,568	96%	1.393.246,905,694	98%
III	Aset Lainnya						
1	Kemitraan dengan Pihak Ketiga	-	0%	-	0%	-	0%
2	Aset Tak Berwujud	2.337.365,447	0%	-	0%	2.337.365,447	0%
3	Aset yang Dihentikan dari Penggunaan Operasional Pemerintah	18.896.450,736	1%	77.661,500	4%	18.974.112,236	1%
	Sub Jumlah (III)	21.233.816,183	2%	77.661,500	4%	21.311.477,683	2%
	Total	1.414.442.659,711	100%	2.048.593,068	100%	1.416.491.252,779	100%

Rincian nilai Akumulasi Penyusutan BMN pada Laporan Barang Pengguna Eselon I Tahunan (Audited) per 31 Desember 2022 per perkiraan Neraca adalah sebagai berikut:

Nilai Akumulasi Penyusutan BMN

No	Uraian Neraca	Intrakomptabel		Ekstrakomptabel		Gabungan	
		Rp	%	Rp	%	Rp	%
I	Aset Tetap						
1	Tanah	-	0%	-	0%	-	0%
2	Peralatan dan Mesin	122.434.554,802	64%	1.453.972,081	95%	123.888.526,883	64%
3	Gedung dan Bangunan	50.621.015,602	27%	-	0%	50.621.015,602	26%
4	Jalan, Irigasi dan Jaringan	1.923.953,843	1%	-	0%	1.923.953,843	1%
5	Aset Tetap Lainnya	198.546,000	0%	-	0%	198.546,000	0%
6	KDP	-	0%	-	0%	-	0%
	Sub Jumlah (I)	175.178.070,247	92%	1.453.972,081	95%	176.632.042,328	92%
II	Aset Lainnya						
1	Kemitraan dengan Pihak Ketiga	-	0%	-	0%	-	0%
2	Aset Tak Berwujud	3.023.033,432	2%	-	0%	3.023.033,432	2%
3	Aset yang Dihentikan dari Penggunaan Operasional Pemerintah	12.386.342,427	6%	77.661,500	5%	12.464.003,927	6%
	Sub Jumlah (II)	15.409.375,859	8%	77.661,500	5%	15.487.037,359	8%
	Total	190.587.446,106	100%	1.531.633,581	100%	192.119.079,687	100%

- b. Perbandingan antara nilai BMN yang disajikan dalam laporan barang dan laporan keuangan pada Laporan Barang Pengguna Eselon I Tahunan (*Audited*) per 31 Desember 2022 per akun neraca adalah sebagai berikut:

Nilai BMN

No	Uraian Neraca	Laporan Barang	Laporan Keuangan	Selisih
I	Aset Lancar			
1	Persediaan	1,932,869,402	1,932,869,402	-
II	Aset Tetap			
2	Tanah	892,768,938,210	892,768,938,210	-
3	Peralatan dan Mesin	147,411,157,040	147,411,157,040	-
4	Gedung dan Bangunan	333,021,528,669	333,021,528,669	-
5	Jalan, Irigasi dan Jaringan	4,862,923,450	4,862,923,450	-
6	Aset Tetap Lainnya	8,286,679,684	8,286,679,684	-
7	KDP	4,924,747,073	4,924,747,073	-
III	Aset Lainnya			
8	Aset Tak Berwujud	2,337,365,447	2,337,365,447	-
9	Aset Lain-Lain	18,896,450,736	18,896,450,736	-
	Total	1,414,442,659,711	1,414,442,659,711	-

Tidak ada selisih dari satuan kerja.

*) Aset lain-lain pada laporan barang adalah nilai BMN yang dihentikan penggunaannya dari operasional pemerintah

IV. INFORMASI BMN LAINNYA

1) Perkembangan Nilai BMN

Perkembangan nilai BMN secara gabungan (intrakomptabel dan ekstrakomptabel) selama 5 (lima) periode laporan terakhir, dapat disajikan sebagai berikut:

No	Periode Laporan	Nilai BMN	Perkembangan	
			Rupiah	Persentase
1	Tahun 2022	1,414,442,659,711	1,414,442,659,711	138%
2	Tahun 2021	1,024,153,693,636	1,024,153,693,636	103%
3	Tahun 2020	996,667,438,858	996,667,438,858	105%
4	Tahun 2019	953,417,403,559	953,417,403,559	104%
5	Tahun 2018	919,363,977,743	919,363,977,743	100%

2) Informasi Pengelolaan BMN

a. Penetapan Status Penggunaan BMN

Nilai BMN yang sudah ditetapkan status penggunaannya pada Laporan Barang Pengguna Eselon I Tahunan (*Audited*) per 31 Desember 2022 sebagai berikut:

No	Uraian Neraca	Sudah Ditetapkan	Belum Ditetapkan
		Status Penggunaan	Status Penggunaan
		(Rp)	(Rp)
1	Tanah	174,653,291,228	718,115,646,982
2	Peralatan dan Mesin	115,253,237,926	32,157,919,114
3	Gedung dan Bangunan	217,274,971,926	115,746,556,743
4	Jalan, Irigasi dan Jaringan	4,713,824,990	149,098,460
5	Aset Tetap Lainnya	6,861,360,475	1,425,319,209
6	Aset Tak Berwujud	2,158,499,717	178,865,730
Jumlah		520,915,186,262	867,773,406,238

b. BMN Berupa Aset Tetap Dalam Kondisi Rusak Berat yang Sudah Diusulkan Penghapusannya Kepada Pengelola Barang

Terdapat BMN berupa Aset Tetap dalam kondisi rusak berat yang sudah diusulkan penghapusannya kepada Pengelola Barang pada Laporan Barang Pengguna Eselon I Tahunan (*Audited*) per 31 Desember 2022 adalah sebagai berikut:

No	Satuan Kerja	Nilai Perolehan	Penyusutan	Nilai Buku
1	Sekretariat Badan	11,621,129,151	6,915,759,154	4,705,369,997
2	Balai Bahasa Provinsi Jawa Tengah	464,924,927	453,343,802	11,581,125
3	Balai Bahasa Provinsi Jawa Timur	1,742,785,732	1,029,582,586	713,203,146
4	Balai Bahasa Provinsi Sumatera Utara	661,672,312	563,879,771	97,792,541
5	Balai Bahasa Provinsi Sumatera Barat	2,556,000	2,556,000	-
6	Kantor Bahasa Provinsi Jambi	118,188,400	118,188,400	-
7	Balai Bahasa Provinsi Sumatera Selatan	827,706,100	824,841,100	2,865,000
8	Kantor Bahasa Provinsi Lampung	9,751,775	9,751,775	-
9	Balai Bahasa Provinsi Kalimantan Barat	50,028,000	50,028,000	-
10	Balai Bahasa Provinsi Kalimantan Tengah	1,206,000	1,206,000	-
11	Balai Bahasa Provinsi Sulawesi Utara	100,850,000	100,850,000	-
12	Balai Bahasa Provinsi Sulawesi Selatan	1,800,000	1,800,000	-
13	Kantor Bahasa Provinsi Sulawesi Tenggara	119,038,000	119,038,000	-
14	Balai Bahasa Provinsi Bali	838,926,330	833,126,330	5,800,000
15	Kantor Bahasa Provinsi Nusa Tenggara Barat	439,223,600	439,223,600	-
16	Balai Bahasa Provinsi Papua	168,062,211	165,007,881	3,054,330
17	Kantor Bahasa Provinsi Bengkulu	137,415,100	136,625,537	789,563
18	Kantor Bahasa Provinsi Maluku Utara	6,999,231	6,999,231	-
19	Kantor Bahasa Provinsi Banten	600,000	600,000	-
20	Kantor Bahasa Provinsi Kepulauan Bangka Belitung	89,470,600	82,839,600	6,631,000
21	Kantor Bahasa Provinsi Gorontalo	135,054,100	130,079,340	4,974,760
22	Pusat Pengembangan dan Pelindungan Bahasa dan Sastra	940,454,435	927,606,635	12,847,800
23	Pusat Penguatan dan Pemberdayaan Bahasa	418,608,732	418,608,732	-
Total		18,896,450,736	13,331,541,474	5,564,909,262

Aset Tetap dalam kondisi rusak berat yang sudah diusulkan penghapusannya kepada Pengelola dan sudah diinput pada menu usulan rusak berat pada pengelola barang sehingga nilainya tidak tercantum pada neraca ada 1 satker di antaranya adalah sebagai berikut :

No	Kode Satker	Nama Satker	Kode Bidang	Uraian Bidang	Kuantitas	Nilai
1	'023130200621672000KD	BALAI BAHASA JAWA BARAT	305	ALAT KANTOR & RUMAH TANGGA	232	(142,414,210)
2	'023130200621672000KD	BALAI BAHASA JAWA BARAT	306	ALAT STUDIO, KOMUNIKASI DAN PEMANCAR	6	(39,500,000)
3	'023130200621672000KD	BALAI BAHASA JAWA BARAT	310	KOMPUTER	39	(98,044,000)
4	'023130200621672000KD	BALAI BAHASA JAWA BARAT	317	PERALATAN PROSES/PRODUKSI	1	(20,920,000)

3) Permasalahan Pelaksanaan Penatausahaan BMN Tahunan (*Audited*) Tahun Anggaran 2022

Permasalahan–permasalahan yang perlu disampaikan terkait penatausahaan BMN Tahunan (*Audited*) Tahun Anggaran 2022 dengan pelaksanaan Penatausahaan dan pengelolaan BMN, antara lain :

- a. Operator satker daerah kemampuannya tidak merata;
- b. Operator kurang berkoordinasi dalam rekon internal;
- c. Informasi terkait Belanja Modal dan Persediaan kerap tidak tersampaikan;
- d. Sulit mengakses dokumen sumber inputan Belanja Modal dan Persediaan;
- e. Kurangnya pengetahuan bagi pimpinan terkait pentingnya pengelolaan BMN;
- f. Anggaran yang terbatas untuk koordinasi dan penyelesaian kasus KDP;
- g. Tindak lanjut temuan BPK terkait KDP dan tanah pinjam pakai;
- h. Penggunaan Aplikasi baru sehingga masih membutuhkan adaptasi penggunaan;
- i. Tabel Laporan CRBMN pada SAKTI saldo awal tahun anggaran yang lalu (TAYL) menjadi satu dengan saldo awal transaksi;
- j. Satker tidak tertib melakukan tutup buku;
- k. Aplikasi SAKTI karena tidak bisa melakukan input dan hapus, jika ada kesalahan maka kesalahan itu dilanjutkan dahulu baru dilakukan koreksi, sehingga menimbulkan banyak koreksi dikarenakan kurangnya pengetahuan akan BMN pada operator komitmen yang kerap kali membuat kesalahan dalam inputan;
- l. Penyusunan CALBMN jadi lebih lama dan lebih sulit dikarenakan sakti untuk fitur-fitur yang disediakan tidak selengkap SIMAK BMN, pada sakti tidak

selengkap monsakti, antara sakti dan monsakti terdapat perbedaan nilai pada transaksi calbmh dan daftar transaksi sebagai data sumber untuk penyusunan laporan, sehingga data harus dilakukan pengecekan ulang pada setiap satker sehingga harus dilakukan manual.

4) Langkah-Langkah Strategis Sebagai Alternatif Penyelesaian Masalah

Dalam rangka penyelesaian masalah terkait pelaksanaan Penatausahaan BMN pada K/L, langkah-langkah strategis yang perlu dilakukan antara lain sebagai berikut :

- a. Koordinasi ke satker sebagai pembina, koordinasi ke pembina kementerian, koordinasi ke pengelola barang dan koordinasi ke pembuat aplikasi;
- b. Perlunya koordinasi petugas persediaan yang menangani gudang untuk barang persediaan dan pembukuan terkait persediaan akrual pada APK dan inventarisasi aset barang milik negara;
- c. Petugas Aset dan Persediaan mendapatkan informasi resmi (dalam bentuk salinan kontrak dan sebagainya yang terkait pengadaan barang/jasa) dari panitia pengadaan/penerima barang/jasa mengenai seluruh belanja modal (53) dan belanja barang (52) di lingkungan Badan Pengembangan dan Pembinaan Bahasa;
- d. Dokumen sumber terkait belanja modal (53) dan belanja barang (52) dibuatkan salinannya khusus untuk pengelola/petugas Aset dan Persediaan sebagai bahan pendetailan di aplikasi Sakti modul Aset dan Persediaan;
- e. Sosialisasi untuk para pemegang kepentingan terkait pengelolaan BMN;
- f. Perlu mendapatkan tambahan anggaran terkait koordinasi dengan satker daerah dan penyelesaian kasus aset BMN terutama untuk KDP dan tanah pinjam pakai;
- g. Pemantauan aset BMN terkait tinjau temuan BPK per tahun;
- h. Melakukan pengecekan ulang transaksi BMN satker;
- i. Mencetak sesuai dengan table CRBMN sesuai dengan aplikasi SAKTI;
- j. Melakukan pemantauan berkala, meminta satker untuk melakukan tutup buku secara berkala;
- k. Memverifikasi dan memvalidasi transaksi dan nilai yang ada Sakti sehingga nilai dan data yang disajikan sesuai dengan kondisi yang seharusnya;

1. Menyusun CALBMN semaksimal mungkin dengan waktu yang diberikan dengan melakukan pengecekan dan rekap manual transaksi pada setiap satker tanpa mengabaikan ketepatan waktu.

Penanggungjawab Laporan Barang Pengguna Eselon I
Tahunan (*Audited*) Tahun Anggaran 2022
Sekretaris Badan,



Hafidz Muksin

NIP 197001221990011001 

LAMPIRAN 18
TEMUAN DAN TINDAK LANJUT TEMUAN BPK
TAHUN 2021

**REKAP SALDO DAN PROGRES TINDAKLANJUT TAHUN PEMERIKSAAN 2007- 2021 PER JENIS LHP
SATKER BPP BAHASA**

No	Tahun	HASIL PEMANTAUAN TINDAK LANJUT			KETERANGAN
		Jumlah Temuan	Tindak Lanjut	Saldo	
1	Saldo s.d tahun 2014	3.179.683.269	3.127.147.869,00	52.535.400,00	
2	TL 2015	387.200.000	286.311.000,00	100.889.000,00	
3	TL 2016	0	0,00	0,00	
4	TL 2017	0	0,00	0,00	
5	TL 2018	0	0,00	0,00	
6	TL 2019	0	0,00	0,00	
7	TL 2020	0	0,00	0,00	
8	TL 2021	719.910.147	581.848.627,00	138.061.520,00	
TOTAL LK		4.286.793.416,00	3.995.307.496,00	291.485.920,00	93,20

LAMPIRAN 19

BERITA ACARA REKONSILIASI EKSTERNAL
SATKER PUSAT DAN DAERAH DI
LINGKUNGAN BADAN PENGEMBANGAN DAN
PEMBINAAN BAHASA TAHUN 2022 DENGAN
KPPN



**HASIL REKONSILIASI SAKTI - SPAN
PADA SATKER 137544
SAMPAI DENGAN PERIODE 2022-12**

No	Jenis Rekon	Nilai SPAN	Nilai SAKTI	Selisih
1	Pagu Belanja	104,522,809,000	104,522,809,000	0
2	Belanja	103,492,522,874	103,492,522,874	0
3	Pengembalian Belanja	-395,611,637	-395,611,637	0
4	Estimasi Pendapatan	0	0	0
5	Pendapatan Bukan Pajak	553,765,542	553,765,542	0
6	Pengembalian Pendapatan Bukan Pajak	0	0	0
7	Pengembalian Pajak	0	0	0
8	Mutasi Uang Persediaan	0	0	0
9	Kas di Bendahara Pengeluaran	0	0	0
10	Kas pada Badan Layanan Umum	0	0	0
11	Kas Lainnya di K/L dari Hibah	0	0	0
12	Pengesahan Hibah Langsung Barang/Jasa/Surat Berharga	0	0	0

Diterbitkan secara otomatis pada tanggal 24-JAN-23





**HASIL REKONSILIASI SAKTI - SPAN
PADA SATKER 414562
SAMPAI DENGAN PERIODE 2022-12**

No	Jenis Rekon	Nilai SPAN	Nilai SAKTI	Selisih
1	Pagu Belanja	6,548,267,000	6,548,267,000	0
2	Belanja	6,460,310,920	6,460,310,920	0
3	Pengembalian Belanja	-15,355,521	-15,355,521	0
4	Estimasi Pendapatan	0	0	0
5	Pendapatan Bukan Pajak	20,979,493	20,979,493	0
6	Pengembalian Pendapatan Bukan Pajak	0	0	0
7	Pengembalian Pajak	0	0	0
8	Mutasi Uang Persediaan	0	0	0
9	Kas di Bendahara Pengeluaran	0	0	0
10	Kas pada Badan Layanan Umum	0	0	0
11	Kas Lainnya di K/L dari Hibah	0	0	0
12	Pengesahan Hibah Langsung Barang/Jasa/Surat Berharga	0	0	0

Diterbitkan secara otomatis pada tanggal 18-JAN-23





**HASIL REKONSILIASI SAKTI - SPAN
PADA SATKER 414571
SAMPAI DENGAN PERIODE 2022-12**

No	Jenis Rekon	Nilai SPAN	Nilai SAKTI	Selisih
1	Pagu Belanja	9,833,306,000	9,833,306,000	0
2	Belanja	9,528,521,947	9,528,521,947	0
3	Pengembalian Belanja	-3,449,638	-3,449,638	0
4	Estimasi Pendapatan	0	0	0
5	Pendapatan Bukan Pajak	0	0	0
6	Pengembalian Pendapatan Bukan Pajak	0	0	0
7	Pengembalian Pajak	0	0	0
8	Mutasi Uang Persediaan	0	0	0
9	Kas di Bendahara Pengeluaran	0	0	0
10	Kas pada Badan Layanan Umum	0	0	0
11	Kas Lainnya di K/L dari Hibah	0	0	0
12	Pengesahan Hibah Langsung Barang/Jasa/Surat Berharga	0	0	0

Diterbitkan secara otomatis pada tanggal 24-JAN-23





**HASIL REKONSILIASI SAKTI - SPAN
PADA SATKER 414587
SAMPAI DENGAN PERIODE 2022-12**

No	Jenis Rekon	Nilai SPAN	Nilai SAKTI	Selisih
1	Pagu Belanja	8,746,837,000	8,746,837,000	0
2	Belanja	8,648,881,346	8,648,881,346	0
3	Pengembalian Belanja	-40,665,923	-40,665,923	0
4	Estimasi Pendapatan	0	0	0
5	Pendapatan Bukan Pajak	1,650,731	1,650,731	0
6	Pengembalian Pendapatan Bukan Pajak	0	0	0
7	Pengembalian Pajak	0	0	0
8	Mutasi Uang Persediaan	0	0	0
9	Kas di Bendahara Pengeluaran	0	0	0
10	Kas pada Badan Layanan Umum	0	0	0
11	Kas Lainnya di K/L dari Hibah	0	0	0
12	Pengesahan Hibah Langsung Barang/Jasa/Surat Berharga	0	0	0

Diterbitkan secara otomatis pada tanggal 24-JAN-23





**HASIL REKONSILIASI SAKTI - SPAN
PADA SATKER 419007
SAMPAI DENGAN PERIODE 2022-12**

No	Jenis Rekon	Nilai SPAN	Nilai SAKTI	Selisih
1	Pagu Belanja	18,061,997,000	18,061,997,000	0
2	Belanja	17,946,199,987	17,946,199,987	0
3	Pengembalian Belanja	-104,973,024	-104,973,024	0
4	Estimasi Pendapatan	0	0	0
5	Pendapatan Bukan Pajak	175,295,296	175,295,296	0
6	Pengembalian Pendapatan Bukan Pajak	0	0	0
7	Pengembalian Pajak	0	0	0
8	Mutasi Uang Persediaan	0	0	0
9	Kas di Bendahara Pengeluaran	0	0	0
10	Kas pada Badan Layanan Umum	0	0	0
11	Kas Lainnya di K/L dari Hibah	0	0	0
12	Pengesahan Hibah Langsung Barang/Jasa/Surat Berharga	0	0	0

Diterbitkan secara otomatis pada tanggal 19-JAN-23





**HASIL REKONSILIASI SAKTI - SPAN
PADA SATKER 419008
SAMPAI DENGAN PERIODE 2022-12**

No	Jenis Rekon	Nilai SPAN	Nilai SAKTI	Selisih
1	Pagu Belanja	164,705,561,000	164,705,561,000	0
2	Belanja	158,718,016,469	158,718,016,469	0
3	Pengembalian Belanja	-124,981,376	-124,981,376	0
4	Estimasi Pendapatan	1,276,740,000	1,276,740,000	0
5	Pendapatan Bukan Pajak	2,005,792,018	2,005,792,018	0
6	Pengembalian Pendapatan Bukan Pajak	0	0	0
7	Pengembalian Pajak	0	0	0
8	Mutasi Uang Persediaan	-838,700,000	-838,700,000	0
9	Kas di Bendahara Pengeluaran	0	0	0
10	Kas pada Badan Layanan Umum	0	0	0
11	Kas Lainnya di K/L dari Hibah	0	0	0
12	Pengesahan Hibah Langsung Barang/Jasa/Surat Berharga	0	0	0

Diterbitkan secara otomatis pada tanggal 10-JAN-23





**HASIL REKONSILIASI SAKTI - SPAN
PADA SATKER 615101
SAMPAI DENGAN PERIODE 2022-12**

No	Jenis Rekon	Nilai SPAN	Nilai SAKTI	Selisih
1	Pagu Belanja	5,859,316,000	5,859,316,000	0
2	Belanja	5,740,060,189	5,740,060,189	0
3	Pengembalian Belanja	-21,631,369	-21,631,369	0
4	Estimasi Pendapatan	0	0	0
5	Pendapatan Bukan Pajak	242,496,000	242,496,000	0
6	Pengembalian Pendapatan Bukan Pajak	0	0	0
7	Pengembalian Pajak	0	0	0
8	Mutasi Uang Persediaan	0	0	0
9	Kas di Bendahara Pengeluaran	0	0	0
10	Kas pada Badan Layanan Umum	0	0	0
11	Kas Lainnya di K/L dari Hibah	0	0	0
12	Pengesahan Hibah Langsung Barang/Jasa/Surat Berharga	0	0	0

Diterbitkan secara otomatis pada tanggal 22-JAN-23





**HASIL REKONSILIASI SAKTI - SPAN
PADA SATKER 615118
SAMPAI DENGAN PERIODE 2022-12**

No	Jenis Rekon	Nilai SPAN	Nilai SAKTI	Selisih
1	Pagu Belanja	5,630,563,000	5,630,563,000	0
2	Belanja	5,537,924,432	5,537,924,432	0
3	Pengembalian Belanja	-12,780,690	-12,780,690	0
4	Estimasi Pendapatan	0	0	0
5	Pendapatan Bukan Pajak	17,224,800	17,224,800	0
6	Pengembalian Pendapatan Bukan Pajak	0	0	0
7	Pengembalian Pajak	0	0	0
8	Mutasi Uang Persediaan	0	0	0
9	Kas di Bendahara Pengeluaran	0	0	0
10	Kas pada Badan Layanan Umum	0	0	0
11	Kas Lainnya di K/L dari Hibah	0	0	0
12	Pengesahan Hibah Langsung Barang/Jasa/Surat Berharga	0	0	0

Diterbitkan secara otomatis pada tanggal 17-JAN-23





**HASIL REKONSILIASI SAKTI - SPAN
PADA SATKER 615122
SAMPAI DENGAN PERIODE 2022-12**

No	Jenis Rekon	Nilai SPAN	Nilai SAKTI	Selisih
1	Pagu Belanja	9,046,031,000	9,046,031,000	0
2	Belanja	8,979,462,262	8,979,462,262	0
3	Pengembalian Belanja	-7,804,264	-7,804,264	0
4	Estimasi Pendapatan	0	0	0
5	Pendapatan Bukan Pajak	8,475	8,475	0
6	Pengembalian Pendapatan Bukan Pajak	0	0	0
7	Pengembalian Pajak	0	0	0
8	Mutasi Uang Persediaan	0	0	0
9	Kas di Bendahara Pengeluaran	0	0	0
10	Kas pada Badan Layanan Umum	0	0	0
11	Kas Lainnya di K/L dari Hibah	0	0	0
12	Pengesahan Hibah Langsung Barang/Jasa/Surat Berharga	0	0	0

Diterbitkan secara otomatis pada tanggal 19-JAN-23





**HASIL REKONSILIASI SAKTI - SPAN
PADA SATKER 615139
SAMPAI DENGAN PERIODE 2022-12**

No	Jenis Rekon	Nilai SPAN	Nilai SAKTI	Selisih
1	Pagu Belanja	6,784,905,000	6,784,905,000	0
2	Belanja	6,719,859,564	6,719,859,564	0
3	Pengembalian Belanja	-28,390,232	-28,390,232	0
4	Estimasi Pendapatan	0	0	0
5	Pendapatan Bukan Pajak	135,723,450	135,723,450	0
6	Pengembalian Pendapatan Bukan Pajak	0	0	0
7	Pengembalian Pajak	0	0	0
8	Mutasi Uang Persediaan	0	0	0
9	Kas di Bendahara Pengeluaran	0	0	0
10	Kas pada Badan Layanan Umum	0	0	0
11	Kas Lainnya di K/L dari Hibah	0	0	0
12	Pengesahan Hibah Langsung Barang/Jasa/Surat Berharga	0	0	0

Diterbitkan secara otomatis pada tanggal 24-JAN-23





**HASIL REKONSILIASI SAKTI - SPAN
PADA SATKER 621672
SAMPAI DENGAN PERIODE 2022-12**

No	Jenis Rekon	Nilai SPAN	Nilai SAKTI	Selisih
1	Pagu Belanja	9,821,250,000	9,821,250,000	0
2	Belanja	9,722,083,088	9,722,083,088	0
3	Pengembalian Belanja	-6,940,662	-6,940,662	0
4	Estimasi Pendapatan	0	0	0
5	Pendapatan Bukan Pajak	84,071,789	84,071,789	0
6	Pengembalian Pendapatan Bukan Pajak	0	0	0
7	Pengembalian Pajak	0	0	0
8	Mutasi Uang Persediaan	0	0	0
9	Kas di Bendahara Pengeluaran	0	0	0
10	Kas pada Badan Layanan Umum	0	0	0
11	Kas Lainnya di K/L dari Hibah	0	0	0
12	Pengesahan Hibah Langsung Barang/Jasa/Surat Berharga	0	0	0

Diterbitkan secara otomatis pada tanggal 24-JAN-23





**HASIL REKONSILIASI SAKTI - SPAN
PADA SATKER 621686
SAMPAI DENGAN PERIODE 2022-12**

No	Jenis Rekon	Nilai SPAN	Nilai SAKTI	Selisih
1	Pagu Belanja	9,408,524,000	9,408,524,000	0
2	Belanja	9,354,447,108	9,354,447,108	0
3	Pengembalian Belanja	0	0	0
4	Estimasi Pendapatan	0	0	0
5	Pendapatan Bukan Pajak	47,034,417	47,034,417	0
6	Pengembalian Pendapatan Bukan Pajak	0	0	0
7	Pengembalian Pajak	0	0	0
8	Mutasi Uang Persediaan	0	0	0
9	Kas di Bendahara Pengeluaran	0	0	0
10	Kas pada Badan Layanan Umum	0	0	0
11	Kas Lainnya di K/L dari Hibah	0	0	0
12	Pengesahan Hibah Langsung Barang/Jasa/Surat Berharga	0	0	0

Diterbitkan secara otomatis pada tanggal 24-JAN-23





**HASIL REKONSILIASI SAKTI - SPAN
PADA SATKER 621690
SAMPAI DENGAN PERIODE 2022-12**

No	Jenis Rekon	Nilai SPAN	Nilai SAKTI	Selisih
1	Pagu Belanja	8,494,196,000	8,494,196,000	0
2	Belanja	8,401,824,416	8,401,824,416	0
3	Pengembalian Belanja	-11,220,875	-11,220,875	0
4	Estimasi Pendapatan	0	0	0
5	Pendapatan Bukan Pajak	140	140	0
6	Pengembalian Pendapatan Bukan Pajak	0	0	0
7	Pengembalian Pajak	0	0	0
8	Mutasi Uang Persediaan	0	0	0
9	Kas di Bendahara Pengeluaran	0	0	0
10	Kas pada Badan Layanan Umum	0	0	0
11	Kas Lainnya di K/L dari Hibah	0	0	0
12	Pengesahan Hibah Langsung Barang/Jasa/Surat Berharga	0	0	0

Diterbitkan secara otomatis pada tanggal 23-JAN-23





**HASIL REKONSILIASI SAKTI - SPAN
PADA SATKER 621708
SAMPAI DENGAN PERIODE 2022-12**

No	Jenis Rekon	Nilai SPAN	Nilai SAKTI	Selisih
1	Pagu Belanja	6,738,968,000	6,738,968,000	0
2	Belanja	6,732,293,158	6,732,293,158	0
3	Pengembalian Belanja	-2,494,224	-2,494,224	0
4	Estimasi Pendapatan	0	0	0
5	Pendapatan Bukan Pajak	5,495,411	5,495,411	0
6	Pengembalian Pendapatan Bukan Pajak	0	0	0
7	Pengembalian Pajak	0	0	0
8	Mutasi Uang Persediaan	0	0	0
9	Kas di Bendahara Pengeluaran	0	0	0
10	Kas pada Badan Layanan Umum	0	0	0
11	Kas Lainnya di K/L dari Hibah	0	0	0
12	Pengesahan Hibah Langsung Barang/Jasa/Surat Berharga	0	0	0

Diterbitkan secara otomatis pada tanggal 24-JAN-23





**HASIL REKONSILIASI SAKTI - SPAN
PADA SATKER 621712
SAMPAI DENGAN PERIODE 2022-12**

No	Jenis Rekon	Nilai SPAN	Nilai SAKTI	Selisih
1	Pagu Belanja	6,344,022,000	6,344,022,000	0
2	Belanja	6,162,490,913	6,162,490,913	0
3	Pengembalian Belanja	-8,737,743	-8,737,743	0
4	Estimasi Pendapatan	0	0	0
5	Pendapatan Bukan Pajak	15,888,888	15,888,888	0
6	Pengembalian Pendapatan Bukan Pajak	0	0	0
7	Pengembalian Pajak	0	0	0
8	Mutasi Uang Persediaan	0	0	0
9	Kas di Bendahara Pengeluaran	0	0	0
10	Kas pada Badan Layanan Umum	0	0	0
11	Kas Lainnya di K/L dari Hibah	0	0	0
12	Pengesahan Hibah Langsung Barang/Jasa/Surat Berharga	0	0	0

Diterbitkan secara otomatis pada tanggal 19-JAN-23





**HASIL REKONSILIASI SAKTI - SPAN
PADA SATKER 621729
SAMPAI DENGAN PERIODE 2022-12**

No	Jenis Rekon	Nilai SPAN	Nilai SAKTI	Selisih
1	Pagu Belanja	5,658,145,000	5,658,145,000	0
2	Belanja	5,481,909,600	5,481,909,600	0
3	Pengembalian Belanja	-21,671,355	-21,671,355	0
4	Estimasi Pendapatan	0	0	0
5	Pendapatan Bukan Pajak	516	516	0
6	Pengembalian Pendapatan Bukan Pajak	0	0	0
7	Pengembalian Pajak	0	0	0
8	Mutasi Uang Persediaan	0	0	0
9	Kas di Bendahara Pengeluaran	0	0	0
10	Kas pada Badan Layanan Umum	0	0	0
11	Kas Lainnya di K/L dari Hibah	0	0	0
12	Pengesahan Hibah Langsung Barang/Jasa/Surat Berharga	0	0	0

Diterbitkan secara otomatis pada tanggal 06-FEB-23





**HASIL REKONSILIASI SAKTI - SPAN
PADA SATKER 621733
SAMPAI DENGAN PERIODE 2022-12**

No	Jenis Rekon	Nilai SPAN	Nilai SAKTI	Selisih
1	Pagu Belanja	5,064,128,000	5,064,128,000	0
2	Belanja	5,002,615,710	5,002,615,710	0
3	Pengembalian Belanja	-29,321,335	-29,321,335	0
4	Estimasi Pendapatan	0	0	0
5	Pendapatan Bukan Pajak	24	24	0
6	Pengembalian Pendapatan Bukan Pajak	0	0	0
7	Pengembalian Pajak	0	0	0
8	Mutasi Uang Persediaan	0	0	0
9	Kas di Bendahara Pengeluaran	0	0	0
10	Kas pada Badan Layanan Umum	0	0	0
11	Kas Lainnya di K/L dari Hibah	0	0	0
12	Pengesahan Hibah Langsung Barang/Jasa/Surat Berharga	0	0	0

Diterbitkan secara otomatis pada tanggal 24-JAN-23





**HASIL REKONSILIASI SAKTI - SPAN
PADA SATKER 621740
SAMPAI DENGAN PERIODE 2022-12**

No	Jenis Rekon	Nilai SPAN	Nilai SAKTI	Selisih
1	Pagu Belanja	8,530,025,000	8,530,025,000	0
2	Belanja	8,097,227,233	8,097,227,233	0
3	Pengembalian Belanja	-820,000	-820,000	0
4	Estimasi Pendapatan	0	0	0
5	Pendapatan Bukan Pajak	17,051,392	17,051,392	0
6	Pengembalian Pendapatan Bukan Pajak	0	0	0
7	Pengembalian Pajak	0	0	0
8	Mutasi Uang Persediaan	0	0	0
9	Kas di Bendahara Pengeluaran	0	0	0
10	Kas pada Badan Layanan Umum	0	0	0
11	Kas Lainnya di K/L dari Hibah	0	0	0
12	Pengesahan Hibah Langsung Barang/Jasa/Surat Berharga	0	0	0

Diterbitkan secara otomatis pada tanggal 24-JAN-23





**HASIL REKONSILIASI SAKTI - SPAN
PADA SATKER 621754
SAMPAI DENGAN PERIODE 2022-12**

No	Jenis Rekon	Nilai SPAN	Nilai SAKTI	Selisih
1	Pagu Belanja	9,289,068,000	9,289,068,000	0
2	Belanja	9,260,747,727	9,260,747,727	0
3	Pengembalian Belanja	-980,379	-980,379	0
4	Estimasi Pendapatan	0	0	0
5	Pendapatan Bukan Pajak	185	185	0
6	Pengembalian Pendapatan Bukan Pajak	0	0	0
7	Pengembalian Pajak	0	0	0
8	Mutasi Uang Persediaan	0	0	0
9	Kas di Bendahara Pengeluaran	0	0	0
10	Kas pada Badan Layanan Umum	0	0	0
11	Kas Lainnya di K/L dari Hibah	0	0	0
12	Pengesahan Hibah Langsung Barang/Jasa/Surat Berharga	1,009,160,000	1,009,160,000	0

Diterbitkan secara otomatis pada tanggal 24-JAN-23





**HASIL REKONSILIASI SAKTI - SPAN
PADA SATKER 621761
SAMPAI DENGAN PERIODE 2022-12**

No	Jenis Rekon	Nilai SPAN	Nilai SAKTI	Selisih
1	Pagu Belanja	4,261,594,000	4,261,594,000	0
2	Belanja	4,226,202,529	4,226,202,529	0
3	Pengembalian Belanja	-8,036,637	-8,036,637	0
4	Estimasi Pendapatan	0	0	0
5	Pendapatan Bukan Pajak	54,630,103	54,630,103	0
6	Pengembalian Pendapatan Bukan Pajak	0	0	0
7	Pengembalian Pajak	0	0	0
8	Mutasi Uang Persediaan	-77,704,910	-77,704,910	0
9	Kas di Bendahara Pengeluaran	0	0	0
10	Kas pada Badan Layanan Umum	0	0	0
11	Kas Lainnya di K/L dari Hibah	0	0	0
12	Pengesahan Hibah Langsung Barang/Jasa/Surat Berharga	0	0	0

Diterbitkan secara otomatis pada tanggal 24-JAN-23





**HASIL REKONSILIASI SAKTI - SPAN
PADA SATKER 660066
SAMPAI DENGAN PERIODE 2022-12**

No	Jenis Rekon	Nilai SPAN	Nilai SAKTI	Selisih
1	Pagu Belanja	5,823,740,000	5,823,740,000	0
2	Belanja	5,774,568,472	5,774,568,472	0
3	Pengembalian Belanja	-10,450,902	-10,450,902	0
4	Estimasi Pendapatan	0	0	0
5	Pendapatan Bukan Pajak	234	234	0
6	Pengembalian Pendapatan Bukan Pajak	0	0	0
7	Pengembalian Pajak	0	0	0
8	Mutasi Uang Persediaan	0	0	0
9	Kas di Bendahara Pengeluaran	0	0	0
10	Kas pada Badan Layanan Umum	0	0	0
11	Kas Lainnya di K/L dari Hibah	0	0	0
12	Pengesahan Hibah Langsung Barang/Jasa/Surat Berharga	0	0	0

Diterbitkan secara otomatis pada tanggal 18-JAN-23





**HASIL REKONSILIASI SAKTI - SPAN
PADA SATKER 660070
SAMPAI DENGAN PERIODE 2022-12**

No	Jenis Rekon	Nilai SPAN	Nilai SAKTI	Selisih
1	Pagu Belanja	5,897,510,000	5,897,510,000	0
2	Belanja	5,794,721,125	5,794,721,125	0
3	Pengembalian Belanja	-8,091,074	-8,091,074	0
4	Estimasi Pendapatan	0	0	0
5	Pendapatan Bukan Pajak	20,078	20,078	0
6	Pengembalian Pendapatan Bukan Pajak	0	0	0
7	Pengembalian Pajak	0	0	0
8	Mutasi Uang Persediaan	0	0	0
9	Kas di Bendahara Pengeluaran	0	0	0
10	Kas pada Badan Layanan Umum	0	0	0
11	Kas Lainnya di K/L dari Hibah	0	0	0
12	Pengesahan Hibah Langsung Barang/Jasa/Surat Berharga	0	0	0

Diterbitkan secara otomatis pada tanggal 24-JAN-23





**HASIL REKONSILIASI SAKTI - SPAN
PADA SATKER 660087
SAMPAI DENGAN PERIODE 2022-12**

No	Jenis Rekon	Nilai SPAN	Nilai SAKTI	Selisih
1	Pagu Belanja	7,081,749,000	7,081,749,000	0
2	Belanja	7,003,678,737	7,003,678,737	0
3	Pengembalian Belanja	-502	-502	0
4	Estimasi Pendapatan	0	0	0
5	Pendapatan Bukan Pajak	0	0	0
6	Pengembalian Pendapatan Bukan Pajak	0	0	0
7	Pengembalian Pajak	0	0	0
8	Mutasi Uang Persediaan	0	0	0
9	Kas di Bendahara Pengeluaran	0	0	0
10	Kas pada Badan Layanan Umum	0	0	0
11	Kas Lainnya di K/L dari Hibah	0	0	0
12	Pengesahan Hibah Langsung Barang/Jasa/Surat Berharga	47,092,500	47,092,500	0

Diterbitkan secara otomatis pada tanggal 24-JAN-23





**HASIL REKONSILIASI SAKTI - SPAN
PADA SATKER 660091
SAMPAI DENGAN PERIODE 2022-12**

No	Jenis Rekon	Nilai SPAN	Nilai SAKTI	Selisih
1	Pagu Belanja	8,858,070,000	8,858,070,000	0
2	Belanja	8,612,127,010	8,612,127,010	0
3	Pengembalian Belanja	-31,980,523	-31,980,523	0
4	Estimasi Pendapatan	0	0	0
5	Pendapatan Bukan Pajak	3,570,000	3,570,000	0
6	Pengembalian Pendapatan Bukan Pajak	0	0	0
7	Pengembalian Pajak	0	0	0
8	Mutasi Uang Persediaan	0	0	0
9	Kas di Bendahara Pengeluaran	0	0	0
10	Kas pada Badan Layanan Umum	0	0	0
11	Kas Lainnya di K/L dari Hibah	0	0	0
12	Pengesahan Hibah Langsung Barang/Jasa/Surat Berharga	500,000,000	500,000,000	0

Diterbitkan secara otomatis pada tanggal 19-JAN-23





**HASIL REKONSILIASI SAKTI - SPAN
PADA SATKER 660109
SAMPAI DENGAN PERIODE 2022-12**

No	Jenis Rekon	Nilai SPAN	Nilai SAKTI	Selisih
1	Pagu Belanja	5,348,594,000	5,348,594,000	0
2	Belanja	5,344,684,596	5,344,684,596	0
3	Pengembalian Belanja	-37,036,150	-37,036,150	0
4	Estimasi Pendapatan	0	0	0
5	Pendapatan Bukan Pajak	1,295,155	1,295,155	0
6	Pengembalian Pendapatan Bukan Pajak	0	0	0
7	Pengembalian Pajak	0	0	0
8	Mutasi Uang Persediaan	0	0	0
9	Kas di Bendahara Pengeluaran	0	0	0
10	Kas pada Badan Layanan Umum	0	0	0
11	Kas Lainnya di K/L dari Hibah	0	0	0
12	Pengesahan Hibah Langsung Barang/Jasa/Surat Berharga	0	0	0

Diterbitkan secara otomatis pada tanggal 24-JAN-23





**HASIL REKONSILIASI SAKTI - SPAN
PADA SATKER 680530
SAMPAI DENGAN PERIODE 2022-12**

No	Jenis Rekon	Nilai SPAN	Nilai SAKTI	Selisih
1	Pagu Belanja	3,304,250,000	3,304,250,000	0
2	Belanja	3,297,034,232	3,297,034,232	0
3	Pengembalian Belanja	-1,522	-1,522	0
4	Estimasi Pendapatan	0	0	0
5	Pendapatan Bukan Pajak	0	0	0
6	Pengembalian Pendapatan Bukan Pajak	0	0	0
7	Pengembalian Pajak	0	0	0
8	Mutasi Uang Persediaan	0	0	0
9	Kas di Bendahara Pengeluaran	0	0	0
10	Kas pada Badan Layanan Umum	0	0	0
11	Kas Lainnya di K/L dari Hibah	0	0	0
12	Pengesahan Hibah Langsung Barang/Jasa/Surat Berharga	0	0	0

Diterbitkan secara otomatis pada tanggal 24-JAN-23





**HASIL REKONSILIASI SAKTI - SPAN
PADA SATKER 680544
SAMPAI DENGAN PERIODE 2022-12**

No	Jenis Rekon	Nilai SPAN	Nilai SAKTI	Selisih
1	Pagu Belanja	3,213,020,000	3,213,020,000	0
2	Belanja	3,190,986,310	3,190,986,310	0
3	Pengembalian Belanja	-29,648	-29,648	0
4	Estimasi Pendapatan	0	0	0
5	Pendapatan Bukan Pajak	0	0	0
6	Pengembalian Pendapatan Bukan Pajak	0	0	0
7	Pengembalian Pajak	0	0	0
8	Mutasi Uang Persediaan	0	0	0
9	Kas di Bendahara Pengeluaran	0	0	0
10	Kas pada Badan Layanan Umum	0	0	0
11	Kas Lainnya di K/L dari Hibah	0	0	0
12	Pengesahan Hibah Langsung Barang/Jasa/Surat Berharga	0	0	0

Diterbitkan secara otomatis pada tanggal 24-JAN-23





**HASIL REKONSILIASI SAKTI - SPAN
PADA SATKER 680551
SAMPAI DENGAN PERIODE 2022-12**

No	Jenis Rekon	Nilai SPAN	Nilai SAKTI	Selisih
1	Pagu Belanja	4,483,730,000	4,483,730,000	0
2	Belanja	4,475,793,262	4,475,793,262	0
3	Pengembalian Belanja	-6,790,925	-6,790,925	0
4	Estimasi Pendapatan	0	0	0
5	Pendapatan Bukan Pajak	0	0	0
6	Pengembalian Pendapatan Bukan Pajak	0	0	0
7	Pengembalian Pajak	0	0	0
8	Mutasi Uang Persediaan	0	0	0
9	Kas di Bendahara Pengeluaran	0	0	0
10	Kas pada Badan Layanan Umum	0	0	0
11	Kas Lainnya di K/L dari Hibah	0	0	0
12	Pengesahan Hibah Langsung Barang/Jasa/Surat Berharga	0	0	0

Diterbitkan secara otomatis pada tanggal 24-JAN-23





**HASIL REKONSILIASI SAKTI - SPAN
PADA SATKER 680565
SAMPAI DENGAN PERIODE 2022-12**

No	Jenis Rekon	Nilai SPAN	Nilai SAKTI	Selisih
1	Pagu Belanja	5,247,679,000	5,247,679,000	0
2	Belanja	5,131,772,589	5,131,772,589	0
3	Pengembalian Belanja	-2,235,398	-2,235,398	0
4	Estimasi Pendapatan	0	0	0
5	Pendapatan Bukan Pajak	0	0	0
6	Pengembalian Pendapatan Bukan Pajak	0	0	0
7	Pengembalian Pajak	0	0	0
8	Mutasi Uang Persediaan	0	0	0
9	Kas di Bendahara Pengeluaran	0	0	0
10	Kas pada Badan Layanan Umum	0	0	0
11	Kas Lainnya di K/L dari Hibah	0	0	0
12	Pengesahan Hibah Langsung Barang/Jasa/Surat Berharga	0	0	0

Diterbitkan secara otomatis pada tanggal 24-JAN-23





**HASIL REKONSILIASI SAKTI - SPAN
PADA SATKER 680572
SAMPAI DENGAN PERIODE 2022-12**

No	Jenis Rekon	Nilai SPAN	Nilai SAKTI	Selisih
1	Pagu Belanja	6,478,419,000	6,478,419,000	0
2	Belanja	6,387,568,540	6,387,568,540	0
3	Pengembalian Belanja	-700,953	-700,953	0
4	Estimasi Pendapatan	0	0	0
5	Pendapatan Bukan Pajak	0	0	0
6	Pengembalian Pendapatan Bukan Pajak	0	0	0
7	Pengembalian Pajak	0	0	0
8	Mutasi Uang Persediaan	0	0	0
9	Kas di Bendahara Pengeluaran	0	0	0
10	Kas pada Badan Layanan Umum	0	0	0
11	Kas Lainnya di K/L dari Hibah	0	0	0
12	Pengesahan Hibah Langsung Barang/Jasa/Surat Berharga	0	0	0

Diterbitkan secara otomatis pada tanggal 24-JAN-23





**HASIL REKONSILIASI SAKTI - SPAN
PADA SATKER 680586
SAMPAI DENGAN PERIODE 2022-12**

No	Jenis Rekon	Nilai SPAN	Nilai SAKTI	Selisih
1	Pagu Belanja	8,462,557,000	8,462,557,000	0
2	Belanja	8,436,160,884	8,436,160,884	0
3	Pengembalian Belanja	0	0	0
4	Estimasi Pendapatan	0	0	0
5	Pendapatan Bukan Pajak	0	0	0
6	Pengembalian Pendapatan Bukan Pajak	0	0	0
7	Pengembalian Pajak	0	0	0
8	Mutasi Uang Persediaan	0	0	0
9	Kas di Bendahara Pengeluaran	0	0	0
10	Kas pada Badan Layanan Umum	0	0	0
11	Kas Lainnya di K/L dari Hibah	0	0	0
12	Pengesahan Hibah Langsung Barang/Jasa/Surat Berharga	0	0	0

Diterbitkan secara otomatis pada tanggal 24-JAN-23





**HASIL REKONSILIASI SAKTI - SPAN
PADA SATKER 680590
SAMPAI DENGAN PERIODE 2022-12**

No	Jenis Rekon	Nilai SPAN	Nilai SAKTI	Selisih
1	Pagu Belanja	4,102,282,000	4,102,282,000	0
2	Belanja	4,044,550,119	4,044,550,119	0
3	Pengembalian Belanja	-1,210,789	-1,210,789	0
4	Estimasi Pendapatan	0	0	0
5	Pendapatan Bukan Pajak	0	0	0
6	Pengembalian Pendapatan Bukan Pajak	0	0	0
7	Pengembalian Pajak	0	0	0
8	Mutasi Uang Persediaan	0	0	0
9	Kas di Bendahara Pengeluaran	0	0	0
10	Kas pada Badan Layanan Umum	0	0	0
11	Kas Lainnya di K/L dari Hibah	0	0	0
12	Pengesahan Hibah Langsung Barang/Jasa/Surat Berharga	0	0	0

Diterbitkan secara otomatis pada tanggal 24-JAN-23





**HASIL REKONSILIASI SAKTI - SPAN
PADA SATKER 680608
SAMPAI DENGAN PERIODE 2022-12**

No	Jenis Rekon	Nilai SPAN	Nilai SAKTI	Selisih
1	Pagu Belanja	6,161,939,000	6,161,939,000	0
2	Belanja	6,045,701,027	6,045,701,027	0
3	Pengembalian Belanja	-1,758	-1,758	0
4	Estimasi Pendapatan	0	0	0
5	Pendapatan Bukan Pajak	10,236,171	10,236,171	0
6	Pengembalian Pendapatan Bukan Pajak	0	0	0
7	Pengembalian Pajak	0	0	0
8	Mutasi Uang Persediaan	0	0	0
9	Kas di Bendahara Pengeluaran	0	0	0
10	Kas pada Badan Layanan Umum	0	0	0
11	Kas Lainnya di K/L dari Hibah	0	0	0
12	Pengesahan Hibah Langsung Barang/Jasa/Surat Berharga	0	0	0

Diterbitkan secara otomatis pada tanggal 24-JAN-23





**HASIL REKONSILIASI SAKTI - SPAN
PADA SATKER 690519
SAMPAI DENGAN PERIODE 2022-12**

No	Jenis Rekon	Nilai SPAN	Nilai SAKTI	Selisih
1	Pagu Belanja	29,655,912,000	29,655,912,000	0
2	Belanja	29,008,290,160	29,008,290,160	0
3	Pengembalian Belanja	-1,852,425	-1,852,425	0
4	Estimasi Pendapatan	0	0	0
5	Pendapatan Bukan Pajak	0	0	0
6	Pengembalian Pendapatan Bukan Pajak	0	0	0
7	Pengembalian Pajak	0	0	0
8	Mutasi Uang Persediaan	0	0	0
9	Kas di Bendahara Pengeluaran	0	0	0
10	Kas pada Badan Layanan Umum	0	0	0
11	Kas Lainnya di K/L dari Hibah	0	0	0
12	Pengesahan Hibah Langsung Barang/Jasa/Surat Berharga	0	0	0

Diterbitkan secara otomatis pada tanggal 19-JAN-23



LAMPIRAN 20

BERITA ACARA PEMBAHASAN LAPORAN
KEUANGAN ESELON I BADAN
PENGEMBANGAN DAN PEMBINAAN BAHASA
TA 2022

**BERITA ACARA PEMBAHASAN LAPORAN KEUANGAN
ESELON I BADAN PENGEMBANGAN DAN PEMBINAAN BAHASA
TAHUN ANGGARAN 2022**

**NERACA
PER 31 DESEMBER 2022**

No.	URAIAN	KODE AKUN	SALDO 2022		Koreksi Pemeriksaan		SALDO 2022 Audited
			Unaudited		Debit	Kredit	
1	ASET						
	Aset Lancar						
	Kas di Bendahara Pengeluaran	1116	-	-	-	-	-
	Kas di Bendahara Penerimaan	1117	5.777.777,00	-	-	-	5.777.777,00
	Kas Lainnya dan Setara Kas	1118	-	500.000,00	-	-	500.000,00
	Kas pada Badan Layanan Umum	1119	-	-	-	-	-
	Investasi dalam Deposito	1131	-	-	-	-	-
	Belanja Dibayar Di Muka	1141	-	8.706.478,00	-	-	8.706.478,00
	Uang Muka Belanja (prepayment)	1142	-	-	-	-	-
	Pendapatan yang Masih Harus Diterima	1143	-	3.519.000,00	-	-	3.519.000,00
	Piutang Bukan Pajak	1152	-	180.191.600,00	-	-	180.191.600,00
	Penyisihan Piutang Tidak Tertagih - Piutang Bukan Pajak	1162	-	-	900.958,00	-	(900.958,00)
	Piutang Bukan Pajak (Netto)		-	-	-	-	179.290.642,00
	Bagian Lancar Tagihan Tuntutan Perbendaharaan/Tuntutan Ganti Rugi	1154	-	-	-	-	-
	Penyisihan Piutang Tidak Tertagih - Bagian Lancar Tagihan Tuntutan Perbendaharaan/Tuntutan Ganti Rugi	1164	-	-	-	-	-
	Bagian Lancar Tagihan Tuntutan Perbendaharaan/Tuntutan Ganti Rugi (Netto)		-	-	-	-	-
	Piutang dari kegiatan Operasional BLU	1157	-	-	-	-	-
	Penyisihan Piutang Tidak Tertagih - Piutang dari kegiatan Operasional BLU	1166	-	-	-	-	-
	Piutang dari kegiatan Operasional BLU (Netto)		-	-	-	-	-
	Piutang dari kegiatan Non Operasional BLU	1158	-	-	-	-	-
	Penyisihan Piutang Tidak Tertagih - Piutang dari kegiatan Non Operasional BLU	1166	-	-	-	-	-
	Piutang dari kegiatan Non Operasional BLU (Netto)		-	-	-	-	-
	Persediaan	1171	1.932.869.402,00	-	-	-	1.932.869.402,00
	Jumlah Aset Lancar		1.938.647.179,00	192.917.078,00	900.958,00	900.958,00	2.130.663.299,00
	Aset Tetap						
	Tanah	1311	892.768.938.210,00	-	-	-	892.768.938.210,00
	Peralatan dan Mesin	1321	147.411.157.040,00	-	-	-	147.411.157.040,00
	Gedung dan Bangunan	1331	333.021.528.669,00	2.703.131.795,00	-	-	335.724.660.464,00
	Jalan, Irigasi dan Jaringan	1341	4.862.923.450,00	-	-	-	4.862.923.450,00
	Aset Tetap Lainnya	1351	8.286.679.684,00	389.559.649,00	389.559.649,00	-	8.286.679.684,00
	Konstruksi Dalam Pengerjaan	1361	4.924.747.073,00	-	-	-	4.924.747.073,00
	Akumulasi Penyusutan		(175.178.070.247,00)	-	313.144.743,00	-	(175.491.214.990,00)
	Akumulasi Penyusutan Peralatan dan Mesin	1371	(122.434.554.802,00)	-	-	-	(122.434.554.802,00)
	Akumulasi Penyusutan Gedung dan Bangunan	1372	(50.621.015.602,00)	-	313.144.743,00	-	(50.934.160.345,00)
	Akumulasi Penyusutan Jalan, Irigasi, dan Jaringan	1373	(1.923.953.843,00)	-	-	-	(1.923.953.843,00)
	Akumulasi Penyusutan Aset Tetap Lainnya	1374	(198.546.000,00)	-	-	-	(198.546.000,00)
	Jumlah Aset Tetap		1.216.097.903.879,00	3.092.691.444,00	702.704.392,00	702.704.392,00	1.218.487.890.931,00
	Piutang Jangka Panjang						
	Piutang Tagihan Tuntutan Perbendaharaan/Tuntutan Ganti Rugi	1521	-	-	-	-	-
	Penyisihan Piutang Tidak Tertagih - Tagihan Tuntutan Perbendaharaan/Tuntutan Ganti Rugi	1563	-	-	-	-	-
	Tagihan Tuntutan Perbendaharaan/Tuntutan Ganti Rugi (Netto)		-	-	-	-	-
	Piutang Tagihan Tuntutan Perbendaharaan/Tuntutan Ganti Rugi BLU	1522	-	-	-	-	-
	Penyisihan Piutang Tidak Tertagih - Tagihan Tuntutan Perbendaharaan/Tuntutan Ganti Rugi BLU	1564	-	-	-	-	-
	Tagihan Tuntutan Perbendaharaan/Tuntutan Ganti Rugi BLU (Netto)		-	-	-	-	-
	Piutang Jangka Panjang lainnya	1551	-	-	-	-	-
	Penyisihan Piutang Tidak Tertagih - Piutang Jangka Panjang Lainnya	1569	-	-	-	-	-
	Piutang Jangka Panjang lainnya (Netto)		-	-	-	-	-
	Jumlah Piutang Jangka Panjang		-	-	-	-	-
	Aset Lainnya						
	Aset Tak Berwujud	1621	2.337.365.447,00	-	-	-	2.337.365.447,00
	Aset Tak Berwujud dalam Pengerjaan	1623	-	-	-	-	-
	Dana Yang Dibatasi Penggunaannya	1631	-	-	-	-	-
	Aset Lain-lain	1661	18.896.450.736,00	-	-	-	18.896.450.736,00
	Aset Lain-lain Badan Layanan Umum	1662	-	-	-	-	-
	Akumulasi Penyusutan/Amortisasi Aset Lainnya		(15.409.375.859,00)	-	-	-	(15.409.375.859,00)
	Akumulasi Penyusutan Aset Lainnya	1691	(12.386.342.427,00)	-	-	-	(12.386.342.427,00)
	Akumulasi Amortisasi Aset Lainnya	1693	(3.023.033.432,00)	-	-	-	(3.023.033.432,00)

	Jumlah Aset Lainnya		5.824.440.324,00	-	-	5.824.440.324,00
	JUMLAH ASET		1.223.860.991.382,00	3.285.608.522,00	703.605.350,00	1.226.442.994.554,00
2	KEWAJIBAN					
	Kewajiban Jangka Pendek					
	Utang kepada Pihak Ketiga	2121	143.814.310,00	-	-	143.814.310,00
	Hibah Yang Belum Disahkan	2182	-	-	-	-
	Pendapatan Diterima Dimuka	2192	27.880.417,00	-	9.059.900,00	36.940.317,00
	Uang Muka dari KPPN	2195	-	-	-	-
	Utang Jangka Pendek Lainnya	2199	-	-	500.000,00	500.000,00
	Jumlah Kewajiban Jangka Pendek		171.694.727,00	-	9.559.900,00	181.254.627,00
	JUMLAH KEWAJIBAN		171.694.727,00	-	9.559.900,00	181.254.627,00
3	EKUITAS					
	Ekuitas	3911	1.223.689.296.655,00	3.415.797.045,00	5.988.240.317,00	1.226.261.739.927,00
	Jumlah Ekuitas		1.223.689.296.655,00	3.415.797.045,00	5.988.240.317,00	1.226.261.739.927,00
	JUMLAH EKUITAS		1.223.689.296.655,00	3.415.797.045,00	5.988.240.317,00	1.226.261.739.927,00
	JUMLAH KEWAJIBAN DAN EKUITAS		1.223.860.991.382,00	3.415.797.045,00	5.997.800.217,00	1.226.442.994.554,00

**LAPORAN OPERASIONAL
TAHUN 2022**

	URAIAN	LO	SALDO 2022		Koreksi Pemeriksa		SALDO 2022 Audited
			Unaudited		Debit	Kredit	
	KEGIATAN OPERASIONAL						
1	PENDAPATAN						
	Penerimaan Negara Bukan Pajak	1123lo	1.836.957.635,00		9.059.900,00	3.519.000,00	1.831.416.735,00
	JUMLAH PENDAPATAN		1.836.957.635,00		9.059.900,00	3.519.000,00	1.831.416.735,00
2	BEBAN						
	Beban Pegawai	1211lo	140.916.610.804,00		-	188.898.078,00	140.727.712.726,00
	Beban Persediaan	1212lo	2.663.963.439,00		-	-	2.663.963.439,00
	Beban Barang dan jasa	1213lo	111.652.714.975,00		-	-	111.652.714.975,00
	Beban Pemeliharaan	1214lo	13.220.080.185,00		-	2.703.131.795,00	10.516.948.390,00
	Beban Perjalanan Dinas	1215lo	105.121.681.181,00		-	-	105.121.681.181,00
	Beban Barang untuk Diserahkan Kepada Masyarakat	1216lo	126.878.395.336,00		-	-	126.878.395.336,00
	Beban Bantuan Sosial	1220lo	-		-	-	-
	Beban Penyusutan dan Amortisasi	1221lo	18.130.220.686,00		58.107.698,00	-	18.188.328.384,00
	Beban Penyisihan Piutang Tak Tertagih	1222lo	-		900.958,00	-	900.958,00
	Beban Lain-lain	1224lo	-		-	-	-
	JUMLAH BEBAN		518.583.666.606,00		59.008.656,00	2.892.029.873,00	515.750.645.389,00
	Surplus (Defisit) Dari Kegiatan Operasional		(516.746.708.971,00)		68.068.556,00	2.895.548.873,00	(513.919.228.654,00)
3	KEGIATAN NON OPERASIONAL						
	Surplus/(defisit) Pelepasan Aset Non Lancar		589.149.202,00		-	-	589.149.202,00
	Pendapatan Pelepasan Aset Non Lancar	2111lo	591.268.810,00		-	-	591.268.810,00
	Beban Pelepasan Aset Non Lancar	2112lo	2.119.608,00		-	-	2.119.608,00
	Surplus/(defisit) penyelesaian kewajiban Jangka Panjang						
	Surplus/(defisit) dari Kegiatan Non Operasional Lainnya		662.188.734,00		389.559.649,00	389.559.649,00	662.188.734,00
	Pendapatan dari Kegiatan Non Operasional Lainnya	2131lo	665.188.734,00		389.559.649,00	389.559.649,00	665.188.734,00
	Beban dari Kegiatan Non Operasional Lainnya	2132lo	3.000.000,00		-	-	3.000.000,00
	SURPLUS/DEFISIT DARI KEGIATAN NON PERASIONAL		1.251.337.936,00		389.559.649,00	389.559.649,00	1.251.337.936,00
	SURPLUS/DEFISIT SEBELUM POS LUAR BIASA		(515.495.371.035,00)		457.628.205,00	3.285.108.522,00	(512.667.890.718,00)
4	POS LUAR BIASA						
	Beban Luar Biasa	3112lo	-		-	-	-
5	SURPLUS/DEFISIT LO						
			(515.495.371.035,00)		457.628.205,00	3.285.108.522,00	(512.667.890.718,00)

**LAPORAN PERUBAHAN EKUITAS
TAHUN 2022**

	URAIAN	LPE	SALDO 2022		Koreksi Pemeriksa		SALDO 2022 Audited
			Unaudited		Debit	Kredit	
1	Ekuitas Awal		880.429.455.290,00				880.429.455.290,00
2	Surplus/Defisit LO		(515.495.371.035,00)		457.628.205,00	3.285.108.522,00	(512.667.890.718,00)
3	Dampak Kumulatif Perubahan Kebijakan Akuntansi /						
4	Koreksi Yang Menambah/Mengurangi Ekuitas						
	Penyesuaian Nilai Aset	3111pe	-		-	-	-
	Koreksi Nilai Persediaan	3112pe	3.000.000,00		-	-	3.000.000,00
	Koreksi Atas Reklasifikasi	3117pe	-		-	-	-
	Selisih Revaluasi Aset Tetap	3113pe	-		-	-	-
	Koreksi Nilai Aset Tetap Non Revaluasi	3114pe	(505.815.614,00)		2.568.609.191,00	2.313.572.146,00	(760.852.659,00)
	Lain-lain	3115pe	157.315.139,00		-	-	157.315.139,00
5	Transaksi Antar Entitas	3116pe	859.100.712.875,00		389.559.649,00	389.559.649,00	859.100.712.875,00
	Ditagihkan ke Entitas Lain	313111	505.814.989.082,00		-	-	505.814.989.082,00
	Diterima dari Entitas Lain	313121	(3.392.230.308,00)		-	-	(3.392.230.308,00)

	Transfer Keluar	313211	(1.220.192.509,00)	389.559.649,00	-	(1.609.752.158,00)
	Transfer Masuk	313221	356.341.894.110,00	-	389.559.649,00	356.731.453.759,00
	Pengesahan Hibah Langsung	391131	1.556.252.500,00	-	-	1.556.252.500,00
	Pengesahan Hibah Langsung TAYL	391133	-	-	-	-
6	Kenaikan/Perurunan Ekuitas		343.259.841.365,00	3.415.797.045,00	5.988.240.317,00	345.832.284.637,00
7	Ekuitas Akhir		1.223.689.296.655,00	3.415.797.045,00	5.988.240.317,00	1.226.261.739.927,00

**LAPORAN REALISASI ANGGARAN
TAHUN 2022**

	URAIAN	KODE AKUN	SALDO 2022 Unaudited	Koreksi Pemeriksa		SALDO 2022 Audited
				Debit	Kredit	
1	ESTIMASI PENDAPATAN					
	Penerimaan Negara Bukan Pajak	42p	1.276.740.000	-	-	1.276.740.000
	JUMLAH ESTIMASI PENDAPATAN		1.276.740.000	-	-	1.276.740.000
2	REALISASI PENDAPATAN					
	Penerimaan Negara Bukan Pajak	42r	3.392.230.308	-	-	3.392.230.308
	JUMLAH PENDAPATAN		3.392.230.308	-	-	3.392.230.308
3	PAGU BELANJA					
	Belanja Pegawai	51p	143.313.729.000	-	-	143.313.729.000
	Belanja Barang	52p	366.079.589.000	-	-	366.079.589.000
	Belanja Modal	53p	8.075.645.000	-	-	8.075.645.000
	Bantuan Sosial	57p	-	-	-	-
	JUMLAH PAGU BELANJA		517.468.963.000	-	-	517.468.963.000
4	REALISASI BELANJA					
	Belanja Pegawai	51r	140.941.480.977	-	-	140.941.480.977
	Belanja Barang	52r	356.955.557.349	-	-	356.955.557.349
	Belanja Modal	53r	7.917.950.756	-	-	7.917.950.756
	Bantuan Sosial	57r	-	-	-	-
	JUMLAH BELANJA		505.814.989.082	-	-	505.814.989.082

Menyetujui,
Ketua Tim BPK



Supriyadi Eko Prasetyo
NIP. 197709231999111001



13	60524	KANTOR BAHASA BENGKALU	19	51520	Pulang Lajanya	1.830.000	1.830.000	Korupsi	Untuk mengkonstruksi pemukiman belanda program tahun 2023 berupa penggantian tanggul tanggul di lereng program yang di jabatan
13	60524	KANTOR BAHASA BENGKALU	19	51724	Bahan Perawatan PINS	9.150	9.150	Korupsi	
13	60544	KANTOR BAHASA BENGKALU	20	50422	Bahan Perawatan Pakaian Lainnya	9.150	9.150	Korupsi	
13	60544	KANTOR BAHASA BENGKALU	20	11622	Pernyataan Tindakan Tindakan: Pakaian Lainnya	1.100.000	1.100.000	Korupsi	Untuk mengkonstruksi pemukiman belanda program tahun 2023 berupa penggantian tanggul tanggul untuk program yang di jabatan
13	60572	KANTOR BAHASA MALUKU UTARA	21	51124	Bahan Tali, Lengkapan PINS	5.500	5.500	Korupsi	
13	60572	KANTOR BAHASA MALUKU UTARA	21	50472	Bahan Perawatan Pakaian Lainnya	4.800.000	4.800.000	Korupsi	Untuk mengkonstruksi pemukiman belanda program tahun 2023 berupa penggantian tanggul tanggul untuk program yang di jabatan
13	60590	KANTOR BAHASA NUSA TENGGARA BARAT	24	11524	Pulang Lajanya	24.800	24.800	Korupsi	Untuk mencatat pada pembetulan rila asat yang berasal dari belanda pemeliharaan
13	60590	KANTOR BAHASA NUSA TENGGARA BARAT	24	50472	Bahan Perawatan Pakaian Lainnya	194.040.890	194.040.890	Korupsi	
13	60590	KANTOR BAHASA NUSA TENGGARA BARAT	24	11622	Pernyataan Tindakan Tindakan: Pakaian Lainnya	195.518.750	195.518.750	Korupsi	
13	60590	KANTOR BAHASA NUSA TENGGARA BARAT	24	13011	Asat Temp. Horisontal	308.556.644	308.556.644	Korupsi	
13	60590	KANTOR BAHASA NUSA TENGGARA BARAT	24	49120	Perawatan Perbaikan Asat Lainnya	363.000.000	363.000.000	Korupsi	
13	60590	KANTOR BAHASA NUSA TENGGARA BARAT	24	13211	Tanda Keluar	383.000.000	383.000.000	Korupsi	
13	60590	KANTOR BAHASA NUSA TENGGARA BARAT	24	13011	Asat Temp. Horisontal	51.857.143	51.857.143	Korupsi	
13	60590	KANTOR BAHASA NUSA TENGGARA BARAT	24	50420	Perawatan Perbaikan Asat Lainnya	11.523.808	11.523.808	Korupsi	
13	60590	KANTOR BAHASA NUSA TENGGARA BARAT	24	13311	Geologi dan Bangunan	191.586.000	191.586.000	Korupsi	
13	60590	KANTOR BAHASA NUSA TENGGARA BARAT	24	39116	Korupsi Nila Asat Temp Non Horizontal	191.586.000	191.586.000	Korupsi	
13	60590	KANTOR BAHASA NUSA TENGGARA BARAT	24	52111	Bahan Perawatan Gedung dan Bangunan	151.586.000	151.586.000	Korupsi	
13	60590	KANTOR BAHASA NUSA TENGGARA BARAT	24	39116	Korupsi Nila Asat Temp Non Horizontal	20.876.985	20.876.985	Korupsi	
13	60590	KANTOR BAHASA NUSA TENGGARA BARAT	24	52111	Bahan Perawatan Gedung dan Bangunan	5.133.702	5.133.702	Korupsi	
13	60590	KANTOR BAHASA NUSA TENGGARA BARAT	24	13311	Geologi dan Bangunan	43.275.837	43.275.837	Korupsi	
13	60590	KANTOR BAHASA NUSA TENGGARA BARAT	24	39116	Korupsi Nila Asat Temp Non Horizontal	43.275.837	43.275.837	Korupsi	
13	60590	KANTOR BAHASA NUSA TENGGARA BARAT	24	52111	Bahan Perawatan Gedung dan Bangunan	5.801.264	5.801.264	Korupsi	
13	60590	KANTOR BAHASA NUSA TENGGARA BARAT	24	13211	Asuransi Perawatan Gedung dan Bangunan	1.311.562	1.311.562	Korupsi	
13	60590	KANTOR BAHASA NUSA TENGGARA BARAT	24	13311	Geologi dan Bangunan	152.896.108	152.896.108	Korupsi	
13	60590	KANTOR BAHASA NUSA TENGGARA BARAT	24	39116	Korupsi Nila Asat Temp Non Horizontal	17.641.848	17.641.848	Korupsi	
13	60590	KANTOR BAHASA NUSA TENGGARA BARAT	24	52111	Bahan Perawatan Gedung dan Bangunan	3.920.413	3.920.413	Korupsi	
13	60590	KANTOR BAHASA NUSA TENGGARA BARAT	24	13211	Asuransi Perawatan Gedung dan Bangunan	160.010.256	160.010.256	Korupsi	
13	60590	KANTOR BAHASA NUSA TENGGARA BARAT	24	39116	Korupsi Nila Asat Temp Non Horizontal	160.010.256	160.010.256	Korupsi	
13	60590	KANTOR BAHASA NUSA TENGGARA BARAT	24	52111	Bahan Perawatan Gedung dan Bangunan	14.913.077	14.913.077	Korupsi	
13	60590	KANTOR BAHASA NUSA TENGGARA BARAT	24	13211	Asuransi Perawatan Gedung dan Bangunan	3.188.548	3.188.548	Korupsi	
13	60590	KANTOR BAHASA NUSA TENGGARA BARAT	24	13311	Geologi dan Bangunan	312.834.782	312.834.782	Korupsi	
13	60590	KANTOR BAHASA NUSA TENGGARA BARAT	24	39116	Korupsi Nila Asat Temp Non Horizontal	83.837.845	83.837.845	Korupsi	
13	60590	KANTOR BAHASA NUSA TENGGARA BARAT	24	52111	Bahan Perawatan Gedung dan Bangunan	83.837.845	83.837.845	Korupsi	
13	60590	KANTOR BAHASA NUSA TENGGARA BARAT	24	13011	Asat Temp. Horisontal	9.201.962	9.201.962	Korupsi	
13	60590	KANTOR BAHASA NUSA TENGGARA BARAT	24	52111	Bahan Perawatan Gedung dan Bangunan	2.098.015	2.098.015	Korupsi	
13	60590	KANTOR BAHASA NUSA TENGGARA BARAT	24	13311	Geologi dan Bangunan	216.200.000	216.200.000	Korupsi	
13	60590	KANTOR BAHASA NUSA TENGGARA BARAT	24	39116	Korupsi Nila Asat Temp Non Horizontal	216.200.000	216.200.000	Korupsi	
13	60590	KANTOR BAHASA NUSA TENGGARA BARAT	24	52111	Bahan Perawatan Gedung dan Bangunan	18.176.101	18.176.101	Korupsi	
13	60590	KANTOR BAHASA NUSA TENGGARA BARAT	24	13211	Asuransi Perawatan Gedung dan Bangunan	4.082.905	4.082.905	Korupsi	
13	60590	KANTOR BAHASA NUSA TENGGARA BARAT	24	13311	Geologi dan Bangunan	4.082.905	4.082.905	Korupsi	

13	419007	PUSAT PENGEMBANGAN DAN PELINDUNGAN BAHASA DAN SASTRA	31	ok	133111	Gedung dan Bangunan	194.040.899		Koreksi	Untuk melakukan jurnal koreksi penambahan aset gedung yang berasal dari belanja pemeliharaan di Saker Puslinda
13	419007	PUSAT PENGEMBANGAN DAN PELINDUNGAN BAHASA DAN SASTRA		ok	373221	Transfer Masuk		194.040.899	Koreksi	
13	419007	PUSAT PENGEMBANGAN DAN PELINDUNGAN BAHASA DAN SASTRA		ok	133111	Gedung dan Bangunan	199.518.750		Koreksi	
13	419007	PUSAT PENGEMBANGAN DAN PELINDUNGAN BAHASA DAN SASTRA		ok	373221	Transfer Masuk		199.518.750	Koreksi	

Keterangan:

Kolom No. Urut diisi oleh tim BPK

Kolom No. Jurnal diisi nomor urut jurnal yang diusulkan satker

Untuk menambahkan baris jurnal gunakan "insert" untuk menghindari terhapusnya rumus.

Mengetahui,
Kasub Tim BPK

Suharyo Eko Prasetyo
NIP. 19770231999111001



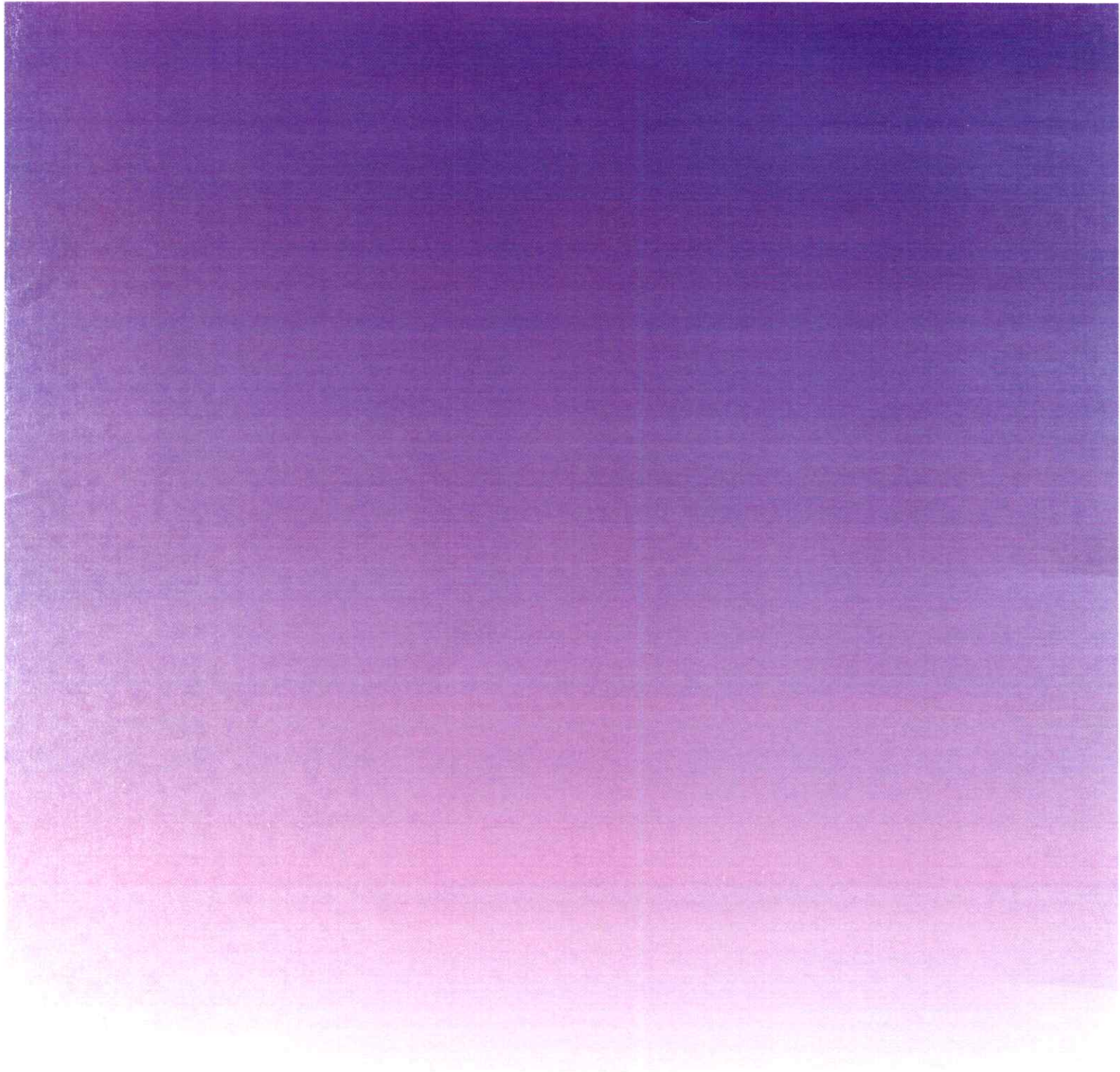

Laporan Keuangan
Badan Pengembangan dan Pembinaan Bahasa
Tahun 2022 Audited

Jalan Daksinapati Barat IV, Rawamangun
Jakarta Timur 13220
Telepon (021) 4706287, 4706288, 4896558, 4894546
Faksimile (021) 4750407
Pos-el badan.bahasa@kemdikbud.go.id